

SITUAÇÃO DA DENGUE NO PARANÁ - 2011
Informe técnico 28 – Período 2011/2012 – Semana 31 a 47 de 2011
Atualizado em 28/11/2011 às 18h

Neste Informe, a Secretaria de Estado da Saúde do Paraná apresenta a situação da dengue com os dados do novo período de acompanhamento a partir da semana epidemiológica 31 de 2011 (primeira semana de agosto) até a semana 47 de 2011 (26/11/2011). Com atualização dos dados no início do período 2011/2012 para acompanhamento e aplicação da informação para tomada das medidas de controle necessárias conforme comportamento do agravo.

A Secretaria Estadual da Saúde divulgou o resultado do levantamento do índice de infestação do *Aedes Aegypti* no Paraná (Liraa) realizado em 59 municípios e chama atenção para 39 com risco de ocorrência de epidemia de dengue, sendo quatro com alto risco e 35 médio risco.

A informação foi divulgada na 8ª reunião do Comitê Gestor Intersetorial de Combate à Dengue que contou com a participação de representante do ministério da saúde para falar sobre o uso de inseticidas no combate ao mosquito transmissor.

Paulo César da Silva, agrônomo sanitário do Ministério da Saúde, falou sobre risco do uso de inseticidas na saúde pública. “Existem poucos princípios ativos para utilização no combate ao mosquito e eles devem ser usados com critérios, porque o uso indiscriminado pode provocar resistência e não terem efetividade”, alertou Paulo César

O quarto informe técnico deste novo período da dengue (de agosto a novembro) relata 119 casos confirmados da doença no Paraná, sendo 101 autóctones (em que a contaminação ocorreu no município) e 18 importados. A sala de situação da dengue passou a considerar o ano epidemiológico da doença que vai 31ª semana de 2011 (agosto) à 30ª semana de 2012 (julho) porque leva em conta a curva epidêmica da doença e não o ano cronológico.

PERÍODO DA SEMANA 31/2011 A 47/2011

DENGUE – PARANÁ 2011/2012*

MUNICÍPIOS COM NOTIFICAÇÃO	208
REGIONAIS COM NOTIFICAÇÃO	22
MUNICÍPIOS COM CASOS CONFIRMADOS	36
REGIONAIS COM CASOS CONFIRMADOS	11
MUNICÍPIOS COM CASOS AUTÓCTONES	29
REGIONAIS COM CASOS AUTÓCTONES (8ª, 9ª, 10ª, 14ª, 15ª, 17ª, 18ª e 20ª)	8
TOTAL DE CASOS	119
TOTAL DE CASOS AUTÓCTONES	101
TOTAL DE CASOS IMPORTADOS	18
TOTAL DE NOTIFICADOS	5.553

Situação 2011/2012

Foram notificados¹ da semana 31/2011 (primeira semana de agosto) a semana 47/2011, 5.553 casos suspeitos de dengue com 119 confirmados, todos por laboratório, sendo 101 casos autóctones e 18 casos importados, destes, 2.639 foram descartados.

Na Figura 1 a distribuição dos casos notificados e confirmados (autóctones e importados) de dengue no Paraná.

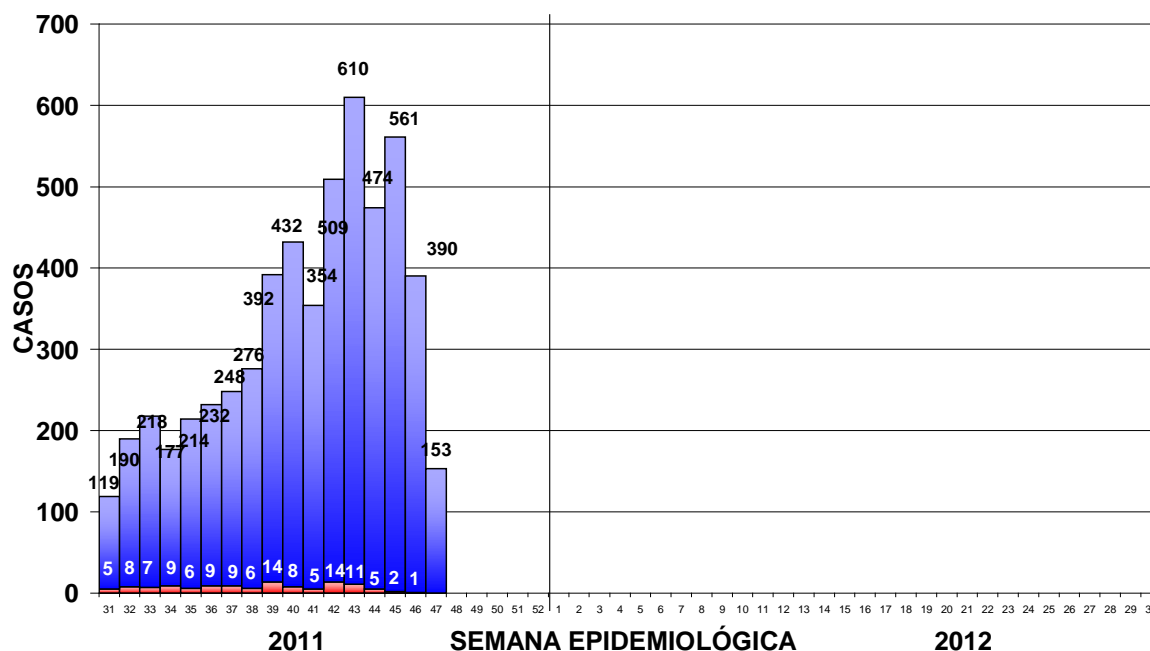

Fonte: Sala de Situação da Dengue/SVS/SESA ■ CONFIRMADOS ■ NOTIFICADOS/DESCARTADOS

Figura 1 – Total de casos notificados (acima da coluna) e confirmados de dengue por semana epidemiológica de início dos sintomas, Paraná – Período semana 31 a 47/2011.

Devido à coleta de amostra para exame laboratorial para dengue ser a partir do sexto dia após o início dos sintomas e em algumas situações há dificuldade de coleta que é realizada tardiamente, faz com que mude o comportamento nas últimas semanas apresentadas na Figura 1.

Quanto à classificação final (Tabela 1), dos 5.553 notificados, 2.795 (50,3%) permanecem em investigação, 119 (2,2%) foram confirmados como Dengue Clássica, sem confirmação de casos de Dengue com complicações (DCC) ou Febre Hemorrágica da Dengue (FHD) e informados 2.639 descartados.

Não houve informação de casos graves no período 2011/2012, porém, a SESA informa a conclusão de investigação de óbito ocorrido no período anterior (2010/2011) na Regional de Cornélio Procópio, totalizando 15 óbitos por dengue (08 DCC e 07 FHD). A taxa de letalidade do Paraná para o período 2010/2011 é de 6,41% (15/234 x100).

Tabela 1 – Classificação final por critério de encerramento dos casos de dengue, Paraná, semana 31 a 47/2011.

Classificação Final	Critério de encerramento		Total
	Laboratorial (%)	Clínico-epidemiológico (%)	
Dengue Clássico	119 (100,0%)	0 (0,0%)	119
Dengue com complicações	-	-	-
Febre Hemorrágica da Dengue	-	-	-
Descartados	-	-	2.639
Em andamento/investigação	-	-	2.795
Total	119 (2,1%)	0 (0,0%)	5.553

¹ Dados da Planilha Paralela do Estado/PR.

A taxa de incidência no Estado é de 0,26 (30/10.439.601 hab.) casos por 100.000 hab., considerada baixa (menor que 100 casos/100.000 hab.) pelo Ministério da Saúde. Comparando os casos notificados no período da semana 31 a 47/2011 (5.553), em relação aos dados no mesmo período da semana 31 a 47/2010 (4.997), observa-se um aumento em 2011 de 11,0%. Quanto aos confirmados autóctones no período da semana 31 a 47/2011 foram 101 casos e no mesmo período da semana 31 a 47/2010 foram 430 casos, com uma redução em 2011 de 76,5% dos casos autóctones.

Podemos observar da Figura 2 (e Tabela 4), que no período da semana 31 a 47/2011, dos 399 municípios do Paraná, 29 (7,3%) tiveram ocorrência de caso(s) autóctone(s) com incidência variando de 155,6 a 1,1 casos por 100.000 habitantes. São eles da maior para menor incidência: Alvorada do Sul, Jataizinho, Bela Vista do Paraíso, Prado Ferreira, Jaguapitã, Colorado, Cruzeiro do Sul, Guaraci, Florestópolis, Porecatu, Formosa do Oeste, Realeza, São Sebastião da Amoreira, Itaipulândia, Cambe, Alto Paraná, Foz do Iguaçu, Ibiporã, São Miguel do Iguaçu, Palotina, Rolândia, Guairá, Marialva, Bandeirantes, Londrina, Sarandi, Medianeira, Cascavel e Maringá. Os municípios com maior número de casos notificados foram Londrina (993), Foz do Iguaçu (500) e Cambé (435). Os municípios com maior número de casos confirmados são: Londrina (16), Alvorada do Sul (16) e Foz do Iguaçu (12).

O “Boletim Climático Informativo” do Laboratório de Climatologia (UFPR /LABOCLIMA) disponível no endereço www.laboclima.ufpr.br, fornece informações sobre as condições climáticas favoráveis ao desenvolvimento do mosquito *Aedes aegypti*, e apresenta semanalmente os graus de risco para o desenvolvimento do vetor, contribuindo para o planejamento das atividades desse controle pelos municípios.

Para mais detalhes sobre as informações climáticas acesse o endereço citado acima.



Figura 2 – Classificação dos municípios segundo incidência por 100.000 habitantes e alerta climático favorável à dengue – Paraná – semana 31 a 47/2011*

Dos 399 municípios do Estado do Paraná, 263 municípios são infestados (em negrito na Tabela 4), dos 136 municípios restante, 132 municípios não são infestados e 4 (quatro) estão em início de infestação, ou seja, começaram a apresentar a presença do *Aedes aegypti* em domicílio. De acordo com o Programa Nacional de Controle da Dengue – PNCD, Índice de Infestação Predial – IIP entre 1,00% e 3,99% é alerta para ocorrência de epidemia e igual ou superior a 4,00% é risco de ocorrência de epidemia de dengue. O levantamento de IIP tem períodos diferentes para municípios infestados e não infestados, conforme preconizado pelo PNCD, os não infestados realizam três levantamentos de índices ao ano e os infestados realizam seis levantamentos de índices ao ano. Alguns municípios (73), realizam levantamento de índice quatro vezes ao ano aplicando uma metodologia diferente chamada LIRAA – Levantamento de Índice Rápido Amostral, por apresentarem condição de aporte populacional para isso, se enquadrando nas condições exigidas para essa metodologia.

Como esclarecimento, quando o IIP é igual a 2,00% significa que a cada 100 imóveis em dois deles foi encontrado criadouro(s) com larva(s) do *Aedes aegypti*.

A Figura 3 apresenta a distribuição geográfica do Índice de Infestação Predial - IIP por município conforme última informação apresentada.

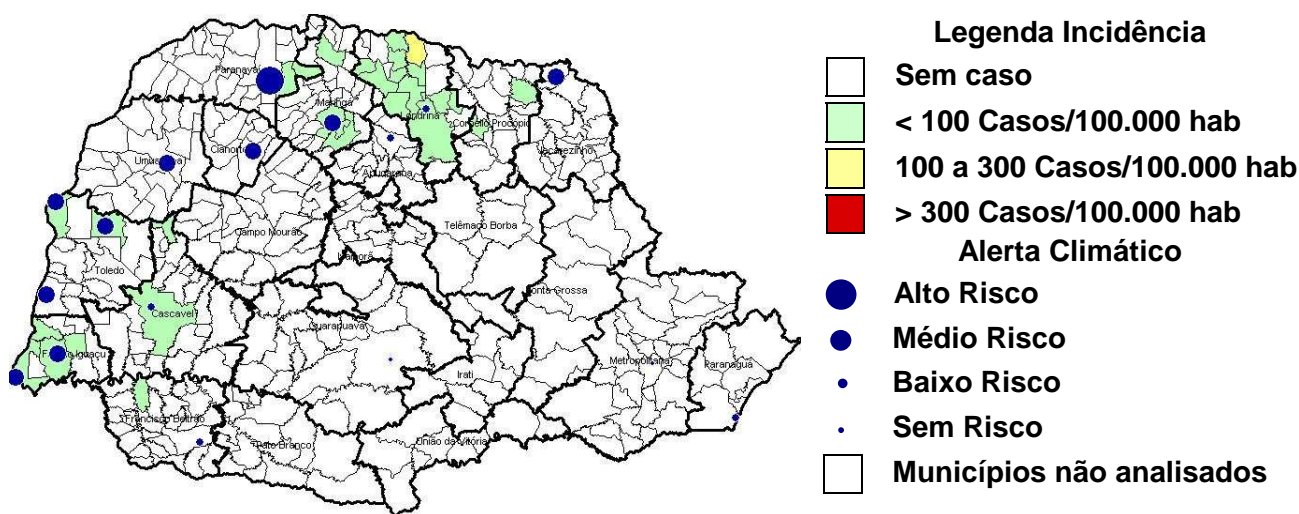

Figura 3 – Classificação dos municípios segundo índice de Infestação Predial – Paraná 2011*

O quantitativo segundo a classificação do Índice de Infestação Predial – IIP dos 399 municípios apresenta-se na Tabela 2:

Tabela 2 - Índice de Infestação Predial (IIP) dos municípios segundo classificação de risco - Paraná – 2011

IIP (%)	MUNICÍPIOS		
	NÚMERO	%	RISCO
0,00%	205	53,95	Risco Nulo
0,01% a 0,99%	90	23,68	Baixo Risco
1,00% a 3,99%	77	20,26	Médio Risco
4,00% e +	8	2,11	Alto Risco
Total que enviaram	380	100,00	
Não enviaram	19 municípios		
Total de municípios	399 municípios		

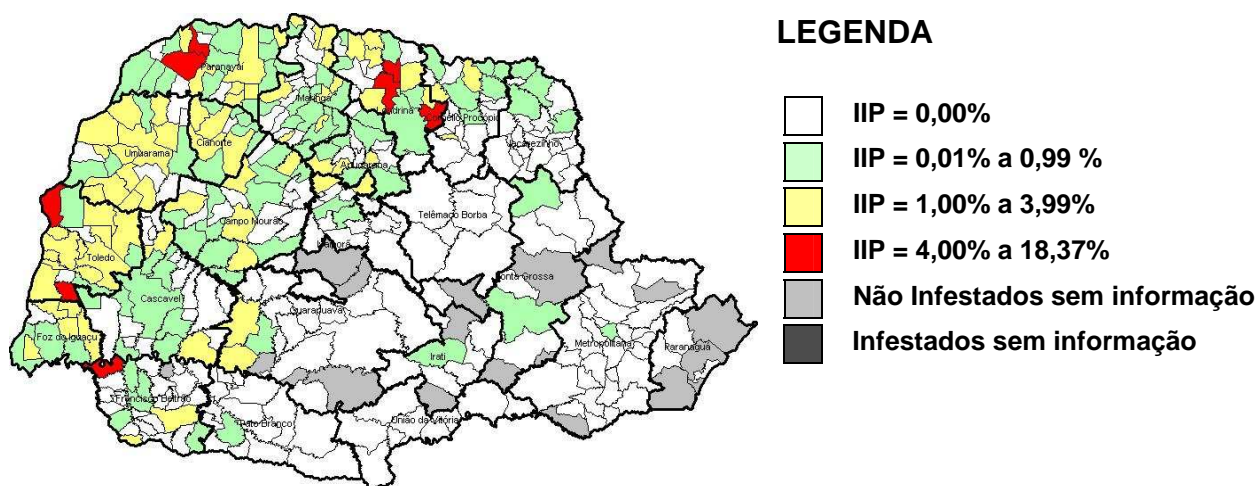
FONTE: Sala de Situação da Dengue/SVS/SESA

Na Tabela 3, podemos observar a incidência por Regional de Saúde no período da semana 31 a 47/2011. Em oito Regionais de Saúde (33,4%) há transmissão autóctone: 8ª RS Francisco Beltrão, 9ª RS Foz do Iguaçu, 10ª RS Cascavel, 14ª RS Paranaíba, 15ª Maringá, 17ª RS Londrina, 18ª RS Cornélio Procópio e 20ª RS Toledo (vide Tabela 3).

Tabela 3 – Número de casos de dengue, notificados, febre hemorrágica da dengue (FHD), dengue com complicação (DCC), óbitos e incidência por 100.000 habitantes por Regional de Saúde, Paraná – 2011*

REGIONAL DE SAÚDE	POPU- LAÇÃO	CASOS			NOTIFI- CADOS	FHD	DCC	ÓBI- TOS	INCI- DÊNCIA
		AUTÓC	IMPORT	TOTAL					
1ª RS – Paranaguá	265.362	0	0	0	2	0	0	0	-
2ª RS – Metropolitana	3.218.580	0	2	2	66	0	0	0	-
3ª RS – Ponta Grossa	575.560	0	0	0	2	0	0	0	-
4ª RS – Irati	161.037	0	0	0	3	0	0	0	-
5ª RS – Guarapuava	441.281	0	0	0	8	0	0	0	-
6ª RS – União da Vitória	165.317	0	0	0	2	0	0	0	-
7ª RS – Pato Branco	249.755	0	0	0	3	0	0	0	-
8ª RS – Francisco Beltrão	337.750	2	0	2	62	0	0	0	0,59
9ª RS – Foz do Iguaçu	388.780	15	1	16	540	0	0	0	3,86
10ª RS – Cascavel	507.194	5	2	7	230	0	0	0	0,99
11ª RS – Campo Mourão	334.254	0	0	0	99	0	0	0	-
12ª RS – Umuarama	265.131	0	2	2	70	0	0	0	-
13ª RS – Cianorte	142.455	0	0	0	77	0	0	0	-
14ª RS – Paranavaí	260.630	2	2	4	145	0	0	0	0,77
15ª RS – Maringá	733.459	12	2	14	498	0	0	0	1,64
16ª RS – Apucarana	346.950	0	0	0	129	0	0	0	-
17ª RS – Londrina	871.233	61	4	65	3.312	0	0	0	7,00
18ª RS – Cornélio Procópio	225.968	2	0	2	75	0	0	0	0,89
19ª RS – Jacarezinho	277.999	0	1	1	85	0	0	0	-
20ª RS – Toledo	358.677	2	2	4	123	0	0	0	0,56
21ª RS – Telêmaco Borba	172.918	0	0	0	13	0	0	0	-
22ª RS – Ivaiporã	139.311	0	0	0	9	0	0	0	-
TOTAL PARANÁ	10.439.601	101	18	119	5.553	0	0	0	0,97

FONTE: Sala de Situação da Dengue/SVS/SESA

NOTA: Dados populacionais resultados do CENSO 2010 – IBGE.

Quanto à distribuição etária dos casos confirmados, 44,4% concentraram-se na faixa etária de 20 a 49 anos, seguida pela faixa etária de 10 a 19 anos, com 16,2% dos casos. O sexo masculino é o mais atingido com comportamento diferenciado nas faixas etárias (Figura 4).



Figura 4 – Distribuição proporcional de casos confirmados de dengue por faixa etária e sexo, semana epidemiológica de início dos sintomas 31 a 47, Paraná - 2011.

Tabela 4 – Número de casos confirmados autóctones, importados, total de confirmados e notificados de dengue, febre hemorrágica da dengue (FHD), dengue com complicação (DCC), óbitos e incidência (de autóctones) por 100.000 habitantes, índice de infestação predial (IIP) e mês do levantamento do IIP por município – Paraná – 2011*

RS	MUNICÍPIOS	POPULAÇÃO	CASOS			NOTIFI- CADOS	F H D	D C C	ÓBI- TO	INCI- DÊNCIA	IIP (%)	MÊS
			AUTÓC- TONES	IMPOR- TADOS	TOTAL							
1	Antonina	18.891	0	0	0	0	0	0	0	0,00	0,00	5
1	Guaraqueçaba	7.870	0	0	0	0	0	0	0	0,00
1	Guaratuba	32.088	0	0	0	0	0	0	0	0,00
1	Matinhos	29.426	0	0	0	0	0	0	0	0,00
1	Morretes	15.718	0	0	0	1	0	0	0	0,00	0,00	5
1	Paranaguá **	140.450	0	0	0	1	0	0	0	0,00
1	Pontal do Paraná	20.919	0	0	0	0	0	0	0	0,00	0,00	3
2	Adrianópolis	6.374	0	0	0	0	0	0	0	0,00	0,00	8
2	Agudos do Sul	8.270	0	0	0	0	0	0	0	0,00	0,00	4
2	Almirante Tamandaré	103.245	0	0	0	0	0	0	0	0,00	0,02	8
2	Araucária	119.207	0	0	0	0	0	0	0	0,00	0,00	8
2	Balsa Nova	11.294	0	0	0	0	0	0	0	0,00	0,00	6
2	Bocaiúva do Sul	11.005	0	0	0	0	0	0	0	0,00	0,00	9
2	Campina Grande do Sul	38.756	0	0	0	6	0	0	0	0,00	0,00	8
2	Campo do Tenente	7.125	0	0	0	0	0	0	0	0,00	0,00	9
2	Campo Largo	112.486	0	0	0	1	0	0	0	0,00	0,00	8
2	Campo Magro	24.836	0	0	0	0	0	0	0	0,00	0,00	5
2	Cerro Azul	16.948	0	0	0	0	0	0	0	0,00	0,00	6
2	Colombo	213.027	0	0	0	0	0	0	0	0,00	0,00	7
2	Contenda	15.892	0	0	0	0	0	0	0	0,00	0,00	8
2	Curitiba **	1.746.896	0	2	2	57	0	0	0	0,00	0,00	10
2	Doutor Ulysses	5.734	0	0	0	0	0	0	0	0,00
2	Fazenda Rio Grande	81.687	0	0	0	1	0	0	0	0,00	0,00	5
2	Itaperuçu	23.899	0	0	0	0	0	0	0	0,00	0,00	9
2	Lapa	44.936	0	0	0	0	0	0	0	0,00	0,00	9
2	Mandirituba	22.235	0	0	0	0	0	0	0	0,00	0,00	8
2	Piên	11.214	0	0	0	0	0	0	0	0,00	0,00	8
2	Pinhais	117.166	0	0	0	0	0	0	0	0,00	0,00	9
2	Piraquara	93.279	0	0	0	0	0	0	0	0,00	0,00	8
2	Quatro Barras	19.786	0	0	0	0	0	0	0	0,00	0,00	10
2	Quitandinha	17.088	0	0	0	0	0	0	0	0,00	0,00	8
2	Rio Branco do Sul	30.662	0	0	0	0	0	0	0	0,00	0,00	9
2	Rio Negro	31.261	0	0	0	0	0	0	0	0,00
2	São José dos Pinhais	263.488	0	0	0	1	0	0	0	0,00	0,00	7
2	Tijucas do Sul	14.526	0	0	0	0	0	0	0	0,00	0,00	8
2	Tunas do Paraná	6.258	0	0	0	0	0	0	0	0,00
3	Arapoti	25.856	0	0	0	1	0	0	0	0,00	0,31	2
3	Carambeí	19.171	0	0	0	0	0	0	0	0,00	0,00	2
3	Castro	67.082	0	0	0	0	0	0	0	0,00
3	Ipiranga	14.153	0	0	0	0	0	0	0	0,00
3	Ivaí	12.806	0	0	0	0	0	0	0	0,00	0,00	3
3	Jaguariaíva	32.616	0	0	0	0	0	0	0	0,00	0,00	1
3	Palmeira	32.125	0	0	0	0	0	0	0	0,00	0,00	3
3	Piraí do Sul	23.425	0	0	0	0	0	0	0	0,00	0,00	2
3	Ponta Grossa	311.697	0	0	0	1	0	0	0	0,00	0,08	1
3	Porto Amazonas	4.515	0	0	0	0	0	0	0	0,00
3	São João do Triunfo	13.704	0	0	0	0	0	0	0	0,00
3	Sengés	18.410	0	0	0	0	0	0	0	0,00	0,00	3
4	Fernandes Pinheiro	5.932	0	0	0	0	0	0	0	0,00	0,00	8
4	Guamiranga	7.900	0	0	0	0	0	0	0	0,00	0,00	5
4	Imbituva	28.455	0	0	0	1	0	0	0	0,00
4	Inácio Martins	10.943	0	0	0	0	0	0	0	0,00	0,00	5
4	Irati	56.288	0	0	0	2	0	0	0	0,00	0,01	1
4	Mallet	12.973	0	0	0	0	0	0	0	0,00
4	Rebouças	14.176	0	0	0	0	0	0	0	0,00	0,00	7
4	Rio Azul	14.093	0	0	0	0	0	0	0	0,00	0,00	5
4	Teixeira Soares	10.277	0	0	0	0	0	0	0	0,00	0,00	9

RS	MUNICÍPIOS	POPULAÇÃO	CASOS			NOTIFI- CADOS	F H D	D C C	ÓBI- TO	INCI- DÊNCIA	IIP (%)	MÊS
			AUTÓC- TONES	IMPOR- TADOS	TOTAL							
5	Boa Ventura de São Roque	6.549	0	0	0	0	0	0	0	0,00
5	Campina do Simão	4.076	0	0	0	0	0	0	0	0,00	0,00	8
5	Candói	14.982	0	0	0	0	0	0	0	0,00	0,00	9
5	Cantagalo	12.952	0	0	0	0	0	0	0	0,00	0,00	5
5	Foz do Jordão	5.414	0	0	0	0	0	0	0	0,00
5	Goioxim	7.504	0	0	0	0	0	0	0	0,00	0,00	9
5	Guarapuava	167.463	0	0	0	1	0	0	0	0,00	0,00	6
5	Laranjal	6.361	0	0	0	0	0	0	0	0,00	0,00	4
5	Laranjeiras do Sul	30.783	0	0	0	3	0	0	0	0,00	0,28	1
5	Marquinho	4.983	0	0	0	1	0	0	0	0,00	0,00	6
5	Nova Laranjeiras	11.239	0	0	0	0	0	0	0	0,00	2,44	3
5	Palmital	14.870	0	0	0	0	0	0	0	0,00	0,00	7
5	Pinhão	30.233	0	0	0	0	0	0	0	0,00
5	Pitanga	32.645	0	0	0	0	0	0	0	0,00
5	Porto Barreiro	3.659	0	0	0	1	0	0	0	0,00
5	Prudentópolis	48.793	0	0	0	0	0	0	0	0,00	0,00	8
5	Reserva do Iguaçu	7.327	0	0	0	0	0	0	0	0,00	0,00	6
5	Rio Bonito do Iguaçu	13.660	0	0	0	2	0	0	0	0,00	2,25	4
5	Turvo	13.838	0	0	0	0	0	0	0	0,00	0,00	6
5	Virmond	3.950	0	0	0	0	0	0	0	0,00	0,00	8
6	Antônio Olinto	7.351	0	0	0	0	0	0	0	0,00	0,00	8
6	Bituruna	15.883	0	0	0	0	0	0	0	0,00	0,00	8
6	Cruz Machado	18.043	0	0	0	0	0	0	0	0,00	0,00	8
6	General Carneiro	13.667	0	0	0	0	0	0	0	0,00	0,00	9
6	Paula Freitas	5.430	0	0	0	0	0	0	0	0,00	0,00	9
6	Paulo Frontin	6.913	0	0	0	0	0	0	0	0,00	0,00	8
6	Porto Vitória	4.020	0	0	0	0	0	0	0	0,00	0,00	8
6	São Mateus do Sul	41.257	0	0	0	2	0	0	0	0,00	0,00	5
6	União da Vitória	52.753	0	0	0	0	0	0	0	0,00	0,00	7
7	Bom Sucesso do Sul	3.296	0	0	0	0	0	0	0	0,00	0,00	8
7	Chopinzinho	19.673	0	0	0	0	0	0	0	0,00	0,00	6
7	Clevelândia	17.232	0	0	0	0	0	0	0	0,00	0,00	8
7	Coronel Domingos Soares	7.238	0	0	0	0	0	0	0	0,00	0,00	7
7	Coronel Vivida	21.737	0	0	0	1	0	0	0	0,00	0,00	8
7	Honório Serpa	5.960	0	0	0	0	0	0	0	0,00	0,00	7
7	Itapejara D'Oeste	10.532	0	0	0	0	0	0	0	0,00	0,00	7
7	Mangueirinha	17.041	0	0	0	0	0	0	0	0,00	0,00	7
7	Mariópolis	6.269	0	0	0	0	0	0	0	0,00	0,00	5
7	Palmas	42.887	0	0	0	1	0	0	0	0,00	0,00	9
7	Pato Branco	72.373	0	0	0	1	0	0	0	0,00	0,38	5
7	São João	10.607	0	0	0	0	0	0	0	0,00	0,00	8
7	Saudade do Iguaçu	5.007	0	0	0	0	0	0	0	0,00	0,00	8
7	Sulina	3.394	0	0	0	0	0	0	0	0,00	0,00	8
7	Vitorino	6.509	0	0	0	0	0	0	0	0,00	0,00	4
8	Ampére	17.308	0	0	0	1	0	0	0	0,00	0,58	3
8	Barracão **	9.737	0	0	0	1	0	0	0	0,00	1,20	10
8	Bela Vista do Caroba	3.939	0	0	0	0	0	0	0	0,00	0,00	8
8	Boa Esperança do Iguaçu	2.768	0	0	0	0	0	0	0	0,00
8	Bom Jesus do Sul	3.796	0	0	0	0	0	0	0	0,00	0,00	8
8	Capanema **	18.512	0	0	0	6	0	0	0	0,00	5,30	7
8	Cruzeiro do Iguaçu	4.274	0	0	0	0	0	0	0	0,00	0,00	6
8	Dois Vizinhos **	36.198	0	0	0	2	0	0	0	0,00	0,00	7
8	Enéas Marques	6.101	0	0	0	5	0	0	0	0,00	0,00	7
8	Flor da Serra do Sul	4.725	0	0	0	0	0	0	0	0,00	0,00	7
8	Francisco Beltrão **	78.957	0	0	0	26	0	0	0	0,00	1,13	5
8	Manfrinópolis	3.127	0	0	0	0	0	0	0	0,00	0,00	6
8	Marmeleiro	13.909	0	0	0	0	0	0	0	0,00	0,00	9
8	Nova Esperança do Sudoeste	5.110	0	0	0	0	0	0	0	0,00	0,00	8
8	Nova Prata do Iguaçu	10.369	0	0	0	0	0	0	0	0,00	0,00	5
8	Pérola D'Oeste	6.764	0	0	0	0	0	0	0	0,00	0,00	4
8	Pinhal de São Bento	2.620	0	0	0	0	0	0	0	0,00	0,00	6
8	Planalto	13.668	0	0	0	1	0	0	0	0,00	0,00	8

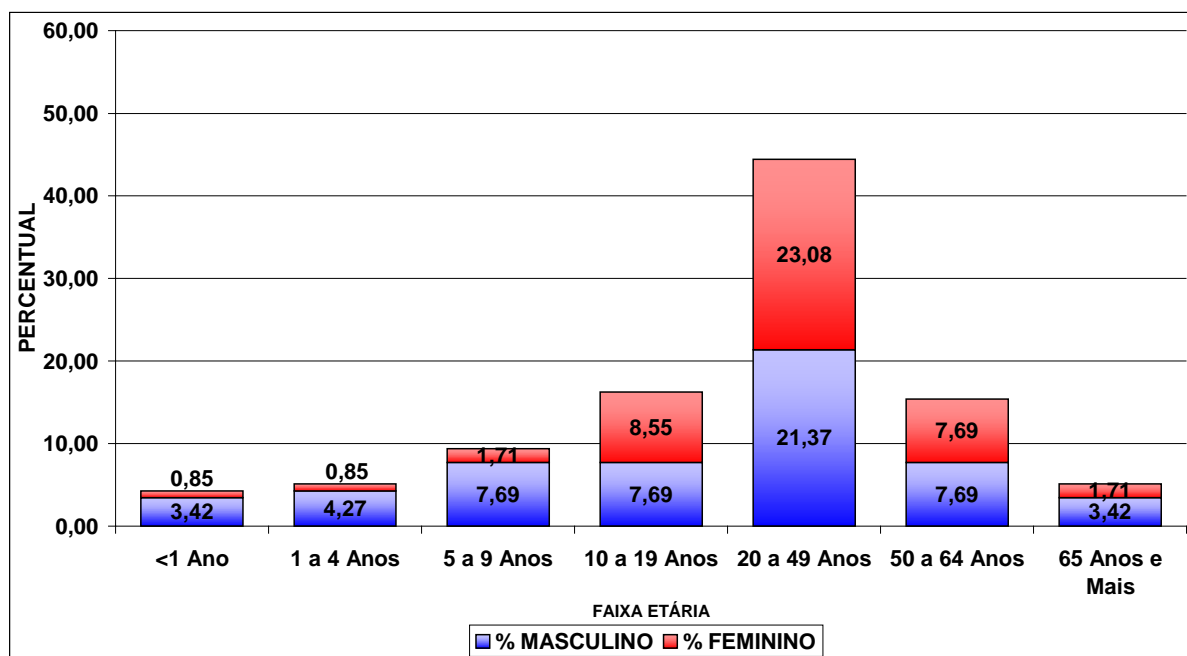
RS	MUNICÍPIOS	POPULAÇÃO	CASOS			NOTIFI- CADOS	F H D	D C C	ÓBI- TO	INCI- DÊNCIA	I I P (%)	MÊS
			AUTÓC- TONES	IMPOR- TADOS	TOTAL							
8	Pranchita	5.632	0	0	0	1	0	0	0	0,00	0,00	7
8	Realeza	16.348	2	0	2	16	0	0	0	12,23	0,28	8
8	Renascença	6.810	0	0	0	1	0	0	0	0,00	0,41	5
8	Salgado Filho	4.403	0	0	0	0	0	0	0	0,00	0,00	6
8	Salto do Lontra	13.672	0	0	0	0	0	0	0	0,00	0,00	8
8	Santa Izabel do Oeste	13.134	0	0	0	0	0	0	0	0,00	0,88	8
8	Santo Antônio do Sudoeste	18.905	0	0	0	0	0	0	0	0,00	0,18	9
8	São Jorge D'Oeste	9.085	0	0	0	2	0	0	0	0,00	0,00	8
8	Verê	7.879	0	0	0	0	0	0	0	0,00	0,00	8
9	Foz do Iguaçu **	256.081	12	0	12	500	0	0	0	4,69	0,90	10
9	Itaipulândia **	9.027	1	1	2	3	0	0	0	11,08	0,00	8
9	Matelândia **	16.077	0	0	0	5	0	0	0	0,00	2,70	9
9	Medianeira **	41.830	1	0	1	16	0	0	0	2,39	3,60	10
9	Missal **	10.474	0	0	0	2	0	0	0	0,00	1,20	10
9	Ramilândia	4.134	0	0	0	0	0	0	0	0,00	1,40	7
9	Santa Terezinha de Itaipu **	20.834	0	0	0	7	0	0	0	0,00	1,10	7
9	São Miguel do Iguaçu	25.755	1	0	1	7	0	0	0	3,88	0,88	7
9	Serranópolis do Iguaçu	4.568	0	0	0	0	0	0	0	0,00	0,78	8
10	Anahy	2.865	0	0	0	2	0	0	0	0,00	0,00	6
10	Boa Vista da Aparecida	7.911	0	0	0	4	0	0	0	0,00	0,00	10
10	Braganey	5.735	0	0	0	0	0	0	0	0,00	0,00	10
10	Cafelândia	14.551	0	0	0	9	0	0	0	0,00	0,20	10
10	Campo Bonito	4.407	0	0	0	1	0	0	0	0,00	0,00	9
10	Capitão Leônidas Marques	14.936	0	0	0	4	0	0	0	0,00	0,18	9
10	Cascavel **	286.172	4	0	4	143	0	0	0	1,40	0,70	8
10	Catanduvas	10.208	0	0	0	0	0	0	0	0,00	0,27	9
10	Céu Azul **	11.032	0	0	0	10	0	0	0	0,00	0,00	10
10	Corbélia	16.302	0	0	0	7	0	0	0	0,00	0,76	6
10	Diamante do Sul	3.510	0	0	0	0	0	0	0	0,00	0,00	1
10	Espigão Alto do Iguaçu	4.677	0	0	0	0	0	0	0	0,00	0,00	9
10	Formosa do Oeste	7.543	1	0	1	1	0	0	0	13,26	0,00	8
10	Guaraniaçu	14.583	0	0	0	3	0	0	0	0,00	0,00	9
10	Ibema	6.066	0	0	0	0	0	0	0	0,00	0,00	6
10	Iguatu	2.233	0	0	0	1	0	0	0	0,00	0,00	7
10	Iracema do Oeste	2.578	0	0	0	0	0	0	0	0,00	0,00	8
10	Jesuítas	9.001	0	0	0	3	0	0	0	0,00	0,00	5
10	Lindoeste	5.363	0	0	0	0	0	0	0	0,00	0,00	7
10	Nova Aurora **	11.871	0	0	0	3	0	0	0	0,00	2,00	10
10	Quedas do Iguaçu **	30.585	0	0	0	1	0	0	0	0,00	1,30	10
10	Santa Lúcia	3.926	0	0	0	6	0	0	0	0,00	0,00	8
10	Santa Tereza do Oeste	10.342	0	2	2	15	0	0	0	0,00	0,25	9
10	Três Barras do Paraná	11.824	0	0	0	3	0	0	0	0,00	0,65	9
10	Vera Cruz do Oeste	8.973	0	0	0	14	0	0	0	0,00	0,34	9
11	Altamira do Paraná	4.306	0	0	0	0	0	0	0	0,00	0,98	9
11	Araruna	13.424	0	0	0	1	0	0	0	0,00	1,09	9
11	Barbosa Ferraz	12.653	0	0	0	1	0	0	0	0,00	0,00	8
11	Boa Esperança	4.568	0	0	0	16	0	0	0	0,00	0,00	8
11	Campina da Lagoa	15.393	0	0	0	0	0	0	0	0,00	0,36	9
11	Campo Mourão **	87.287	0	0	0	33	0	0	0	0,00	0,90	10
11	Corumbataí do Sul	4.003	0	0	0	5	0	0	0	0,00	0,00	8
11	Engenheiro Beltrão	13.920	0	0	0	3	0	0	0	0,00	0,17	8
11	Farol	3.472	0	0	0	0	0	0	0	0,00	0,00	6
11	Fênix	4.802	0	0	0	2	0	0	0	0,00	0,45	9
11	Goioerê **	29.024	0	0	0	8	0	0	0	0,00	1,50	10
11	Iretama	10.602	0	0	0	0	0	0	0	0,00	0,00	8
11	Janiópolis	6.536	0	0	0	0	0	0	0	0,00	0,51	6
11	Juranda	7.641	0	0	0	0	0	0	0	0,00	0,27	8
11	Luiziana	7.317	0	0	0	2	0	0	0	0,00	0,00	9
11	Mamborê **	13.968	0	0	0	6	0	0	0	0,00	3,00	10
11	Moreira Sales	12.606	0	0	0	1	0	0	0	0,00	0,00	8
11	Nova Cantu	7.425	0	0	0	0	0	0	0	0,00	1,37	8
11	Peabiru	13.622	0	0	0	2	0	0	0	0,00	0,19	7

RS	MUNICÍPIOS	POPULAÇÃO	CASOS			NOTIFI- CADOS	F H D	D C C	ÓBI- TO	INCI- DÊNCIA	IIP (%)	MÊS
			AUTÓC- TONES	IMPOR- TADOS	TOTAL							
11	Quarto Centenário	4.856	0	0	0	3	0	0	0	0,00	0,68	8
11	Quinta do Sol	5.085	0	0	0	0	0	0	0	0,00	1,74	9
11	Rancho Alegre D'Oeste	2.847	0	0	0	1	0	0	0	0,00	0,00	7
11	Roncador	11.544	0	0	0	0	0	0	0	0,00	0,28	8
11	Terra Boa	15.791	0	0	0	6	0	0	0	0,00	0,00	9
11	Ubiratã **	21.562	0	0	0	9	0	0	0	0,00	0,20	10
12	Alto Paraíso	3.206	0	0	0	0	0	0	0	0,00	1,74	3
12	Alto Piquiri	10.179	0	0	0	5	0	0	0	0,00	1,10	10
12	Altônia **	20.516	0	1	1	8	0	0	0	0,00	0,42	7
12	Brasilândia do Sul	3.209	0	0	0	0	0	0	0	0,00	1,91	9
12	Cafezal do Sul	4.285	0	0	0	1	0	0	0	0,00	1,16	9
12	Cruzeiro do Oeste **	20.419	0	0	0	2	0	0	0	0,00	1,00	10
12	Douradina	7.446	0	0	0	4	0	0	0	0,00	2,04	8
12	Esperança Nova	1.970	0	0	0	0	0	0	0	0,00	1,85	8
12	Francisco Alves	6.424	0	0	0	0	0	0	0	0,00	2,20	10
12	Icaraíma **	8.839	0	0	0	0	0	0	0	0,00	2,20	10
12	Iporã **	14.964	0	0	0	0	0	0	0	0,00	3,20	3
12	Ivaté	7.524	0	0	0	0	0	0	0	0,00	0,07	8
12	Maria Helena	5.956	0	0	0	1	0	0	0	0,00	2,05	8
12	Mariluz	10.224	0	0	0	1	0	0	0	0,00	0,00	8
12	Nova Olímpia	5.506	0	0	0	2	0	0	0	0,00	0,00	8
12	Perobal	5.648	0	0	0	1	0	0	0	0,00	0,00	7
12	Pérola	10.208	0	0	0	4	0	0	0	0,00	1,00	9
12	São Jorge do Patrocínio	6.047	0	0	0	0	0	0	0	0,00	0,00	8
12	Tapira	5.834	0	1	1	5	0	0	0	0,00	0,00	8
12	Umuarama **	100.716	0	0	0	34	0	0	0	0,00	1,40	10
12	Xambê	6.011	0	0	0	2	0	0	0	0,00	2,20	9
13	Cianorte **	69.962	0	0	0	58	0	0	0	0,00	1,70	10
13	Cidade Gaúcha **	11.067	0	0	0	0	0	0	0	0,00	1,70	10
13	Guaporema	2.218	0	0	0	0	0	0	0	0,00	0,86	5
13	Indianópolis	4.299	0	0	0	0	0	0	0	0,00	0,00	9
13	Japurá	8.547	0	0	0	3	0	0	0	0,00	0,28	9
13	Jussara	6.613	0	0	0	3	0	0	0	0,00	0,42	9
13	Rondon **	9.005	0	0	0	3	0	0	0	0,00	2,90	10
13	São Manoel do Paraná	2.098	0	0	0	1	0	0	0	0,00	0,39	9
13	São Tomé	5.349	0	0	0	1	0	0	0	0,00	0,49	9
13	Tapejara **	14.600	0	0	0	7	0	0	0	0,00	2,00	10
13	Tuneiras do Oeste	8.697	0	0	0	1	0	0	0	0,00	0,70	7
14	Alto Paraná **	13.662	1	0	1	9	0	0	0	7,32	0,19	9
14	Amaporã	5.444	0	0	0	1	0	0	0	0,00	0,45	9
14	Cruzeiro do Sul	4.563	1	1	2	8	0	0	0	21,92	0,68	6
14	Diamante do Norte	5.524	0	0	0	3	0	0	0	0,00	0,56	8
14	Guairaçá	6.194	0	0	0	4	0	0	0	0,00	0,88	9
14	Inajá	2.988	0	0	0	7	0	0	0	0,00	3,31	9
14	Itaúna do Sul	3.585	0	0	0	4	0	0	0	0,00	0,00	7
14	Jardim Olinda	1.409	0	0	0	0	0	0	0	0,00	1,12	6
14	Loanda **	21.211	0	0	0	11	0	0	0	0,00	5,30	10
14	Marilena	6.854	0	1	1	6	0	0	0	0,00	1,08	5
14	Mirador	2.327	0	0	0	0	0	0	0	0,00	0,00	4
14	Nova Aliança do Ivaí	1.433	0	0	0	0	0	0	0	0,00	3,23	8
14	Nova Londrina **	13.069	0	0	0	18	0	0	0	0,00	4,40	10
14	Paraíso do Norte **	11.781	0	0	0	1	0	0	0	0,00	2,90	10
14	Paranapoema	2.791	0	0	0	0	0	0	0	0,00	0,85	9
14	Paranavaí **	81.595	0	0	0	39	0	0	0	0,00	1,80	10
14	Planaltina do Paraná	4.095	0	0	0	3	0	0	0	0,00	1,34	9
14	Porto Rico	2.531	0	0	0	0	0	0	0	0,00	0,00	8
14	Querência do Norte **	11.749	0	0	0	6	0	0	0	0,00	0,25	9
14	Santa Cruz Monte Castelo	8.093	0	0	0	6	0	0	0	0,00	0,63	9
14	Santa Isabel do Ivaí	8.755	0	0	0	4	0	0	0	0,00	0,27	6
14	Santa Mônica	3.570	0	0	0	2	0	0	0	0,00	0,00	8
14	Santo Antônio do Caiuá	2.732	0	0	0	4	0	0	0	0,00	0,95	9
14	São Carlos do Ivaí	6.352	0	0	0	5	0	0	0	0,00	0,27	8

RS	MUNICÍPIOS	POPULAÇÃO	CASOS			NOTIFI- CADOS	F H D	D C C	ÓBI- TO	INCI- DÊNCIA	IIP (%)	MÊS
			AUTÓC- TONES	IMPOR- TADOS	TOTAL							
14	São João do Caiuá	5.909	0	0	0	1	0	0	0	0,00	0,40	6
14	São Pedro do Paraná	2.494	0	0	0	0	0	0	0	0,00	0,61	10
14	Tamboara	4.664	0	0	0	0	0	0	0	0,00	1,97	3
14	Terra Rica	15.256	0	0	0	3	0	0	0	0,00	0,49	9
15	Ângulo	2.861	0	0	0	2	0	0	0	0,00	0,78	10
15	Astorga	24.704	0	0	0	3	0	0	0	0,00	0,43	6
15	Atalaia	3.913	0	0	0	1	0	0	0	0,00	0,00	7
15	Colorado **	22.347	5	1	6	32	0	0	0	22,37	0,00	9
15	Doutor Camargo	5.829	0	0	0	0	0	0	0	0,00	0,00	9
15	Floraí	5.050	0	0	0	2	0	0	0	0,00	0,95	9
15	Floresta	5.921	0	0	0	4	0	0	0	0,00	0,00	7
15	Flórida	2.540	0	0	0	3	0	0	0	0,00	0,00	6
15	Iguaçu	3.992	0	0	0	1	0	0	0	0,00	1,47	8
15	Itaguaí	4.568	0	0	0	0	0	0	0	0,00	0,00	8
15	Itambé	5.977	0	0	0	3	0	0	0	0,00	0,40	8
15	Ivatuba	3.008	0	0	0	0	0	0	0	0,00	1,30	6
15	Lobato	4.392	0	0	0	1	0	0	0	0,00	0,00	9
15	Mandaguçu **	19.784	0	0	0	0	0	0	0	0,00	0,13	6
15	Mandaguari **	32.669	0	0	0	11	0	0	0	0,00	0,80	10
15	Marialva **	31.972	1	0	1	48	0	0	0	3,13	0,70	10
15	Maringá **	357.117	4	1	5	255	0	0	0	1,12	0,50	10
15	Munhoz de Mello	3.678	0	0	0	0	0	0	0	0,00	3,85	4
15	Nossa Senhora das Graças	3.834	0	0	0	0	0	0	0	0,00	1,70	10
15	Nova Esperança **	26.613	0	0	0	28	0	0	0	0,00	2,40	10
15	Ourizona	3.380	0	0	0	4	0	0	0	0,00	0,00	7
15	Paçandu **	35.941	0	0	0	13	0	0	0	0,00	1,00	10
15	Paranacity	10.256	0	0	0	4	0	0	0	0,00	0,00	9
15	Presidente Castelo Branco	4.775	0	0	0	0	0	0	0	0,00	0,00	5
15	Santa Fé **	10.436	0	0	0	3	0	0	0	0,00	0,48	8
15	Santa Inês	1.818	0	0	0	6	0	0	0	0,00	1,08	9
15	Santo Inácio	5.269	0	0	0	4	0	0	0	0,00	1,34	7
15	São Jorge do Ivaí	5.508	0	0	0	1	0	0	0	0,00	0,00	8
15	Sarandi **	82.842	2	0	2	69	0	0	0	2,41	1,80	11
15	Uniflor	2.465	0	0	0	3	0	0	0	0,00	0,00	5
16	Apucarana **	120.884	0	0	0	45	0	0	0	0,00	0,60	10
16	Arapongas **	104.161	0	0	0	25	0	0	0	0,00	0,10	10
16	Bom Sucesso	6.568	0	0	0	0	0	0	0	0,00	0,39	9
16	Borrazópolis	7.877	0	0	0	0	0	0	0	0,00	0,63	9
16	Califórnia	8.069	0	0	0	2	0	0	0	0,00	0,00	9
16	Cambira	7.236	0	0	0	4	0	0	0	0,00	0,00	9
16	Faxinal	16.317	0	0	0	4	0	0	0	0,00	0,77	9
16	Grandes Rios	6.625	0	0	0	3	0	0	0	0,00	0,00	9
16	Jandaia do Sul **	20.283	0	0	0	42	0	0	0	0,00	0,50	9
16	Kaloré	4.503	0	0	0	0	0	0	0	0,00	1,07	9
16	Marilândia do Sul	8.855	0	0	0	0	0	0	0	0,00	0,00	9
16	Marumbi	4.599	0	0	0	3	0	0	0	0,00	0,00	9
16	Mauá da Serra	8.553	0	0	0	0	0	0	0	0,00	0,32	9
16	Novo Itacolomi	2.827	0	0	0	1	0	0	0	0,00	0,00	9
16	Rio Bom	3.334	0	0	0	0	0	0	0	0,00	1,87	9
16	Sabáudia	6.095	0	0	0	0	0	0	0	0,00	0,00	9
16	São Pedro do Ivaí **	10.164	0	0	0	0	0	0	0	0,00	2,40	10
17	Alvorada do Sul **	10.298	16	0	16	224	0	0	0	155,37	0,45	7
17	Assai	16.368	0	0	0	9	0	0	0	0,00	12,06	2
17	Bela Vista do Paraíso **	15.080	5	0	5	298	0	0	0	33,16	5,63	3
17	Cafeara	2.695	0	0	0	120	0	0	0	0,00	0,00	7
17	Cambe **	96.735	8	0	8	435	0	0	0	8,27	4,70	9
17	Centenário do Sul	11.178	0	0	0	24	0	0	0	0,00	1,18	5
17	Florestópolis **	11.220	2	0	2	105	0	0	0	17,83	1,20	10
17	Guaraci	5.247	1	0	1	24	0	0	0	19,06	0,94	10
17	Ibiporã **	48.200	2	1	3	177	0	0	0	4,15	0,40	9
17	Jaguapitã **	12.256	3	0	3	135	0	0	0	24,48	0,00	8
17	Jataizinho **	11.859	4	0	4	228	0	0	0	33,73	1,10	9

RS	MUNICÍPIOS	POPULAÇÃO	CASOS			NOTIFI- CADOS	F H D	D C C	ÓBI- TO	INCI- DÊNCIA	IIP (%)	MÊS
			AUTÓC- TONES	IMPOR- TADOS	TOTAL							
17	Londrina **	506.645	15	1	16	993	0	0	0	2,96	0,70	11
17	Lupionópolis	4.592	0	0	0	92	0	0	0	0,00	0,50	6
17	Miraselva	1.858	0	1	1	43	0	0	0	0,00	0,00	9
17	Pitangueiras	2.814	0	0	0	7	0	0	0	0,00	0,00	9
17	Porecatu **	14.183	2	1	3	139	0	0	0	14,10	1,60	10
17	Prado Ferreira	3.434	1	0	1	43	0	0	0	29,12	0,00	7
17	Primeiro de Maio	10.832	0	0	0	25	0	0	0	0,00	0,00	9
17	Rolândia **	57.870	2	0	2	62	0	0	0	3,46	1,20	10
17	Sertanópolis **	15.637	0	0	0	102	0	0	0	0,00	1,30	7
17	Tamarana	12.232	0	0	0	27	0	0	0	0,00	0,00	9
18	Abatia	7.753	0	0	0	0	0	0	0	0,00	0,00	6
18	Andirá	20.615	0	0	0	5	0	0	0	0,00	0,64	1
18	Bandeirantes **	32.182	1	0	1	13	0	0	0	3,11	0,20	9
18	Congonhinhas	8.279	0	0	0	3	0	0	0	0,00	0,00	3
18	Cornélio Procópio **	46.925	0	0	0	7	0	0	0	0,00	0,30	10
18	Itambaracá	6.759	0	0	0	0	0	0	0	0,00	0,34	6
18	Leópolis	4.145	0	0	0	4	0	0	0	0,00	0,00	6
18	Nova América da Colina	3.480	0	0	0	0	0	0	0	0,00	0,00	1
18	Nova Fátima	8.153	0	0	0	10	0	0	0	0,00	0,72	7
18	Nova Santa Bárbara	3.911	0	0	0	3	0	0	0	0,00	1,07	1
18	Rancho Alegre	3.955	0	0	0	10	0	0	0	0,00	0,00	6
18	Ribeirão do Pinhal	13.522	0	0	0	3	0	0	0	0,00	0,00	6
18	Santa Amélia	3.804	0	0	0	0	0	0	0	0,00	0,00	6
18	Santa Cecília do Pavão	3.646	0	0	0	3	0	0	0	0,00	0,00	7
18	Santa Mariana	12.437	0	0	0	1	0	0	0	0,00	1,34	3
18	Santo Antônio do Paraíso	2.412	0	0	0	0	0	0	0	0,00	0,00	2
18	São Jerônimo da Serra	11.336	0	0	0	6	0	0	0	0,00	0,00	7
18	São Sebastião da Amoreira	8.629	1	0	1	4	0	0	0	11,59	0,00	5
18	Sapopema	6.736	0	0	0	0	0	0	0	0,00	0,00	5
18	Sertaneja	5.817	0	0	0	2	0	0	0	0,00	0,87	7
18	Uraí	11.472	0	0	0	1	0	0	0	0,00	3,77	1
19	Barra do Jacaré	2.727	0	0	0	1	0	0	0	0,00	0,00	9
19	Cambará	23.871	0	0	0	0	0	0	0	0,00	0,08	9
19	Carlópolis	13.706	0	0	0	2	0	0	0	0,00	0,28	9
19	Conselheiro Mairinck	3.627	0	0	0	0	0	0	0	0,00	0,00	9
19	Figueira	8.293	0	0	0	0	0	0	0	0,00	0,00	6
19	Guapirama	3.886	0	0	0	0	0	0	0	0,00	0,00	5
19	Ibaiti	28.725	0	0	0	0	0	0	0	0,00	0,00	9
19	Jaboti	4.895	0	0	0	0	0	0	0	0,00	0,00	7
19	Jacarezinho **	39.093	0	1	1	51	0	0	0	0,00	0,21	7
19	Japira	4.910	0	0	0	0	0	0	0	0,00	0,00	9
19	Joaquim Távora	10.735	0	0	0	1	0	0	0	0,00	0,00	9
19	Jundiá do Sul	3.433	0	0	0	0	0	0	0	0,00	0,00	9
19	Pinhalão	6.210	0	0	0	0	0	0	0	0,00	0,00	8
19	Quatiguá	7.044	0	0	0	0	0	0	0	0,00	0,00	7
19	Ribeirão Claro	10.690	0	0	0	3	0	0	0	0,00	0,00	1
19	Salto do Itararé	5.178	0	0	0	0	0	0	0	0,00	0,00	7
19	Santana do Itararé	5.249	0	0	0	1	0	0	0	0,00	0,00	7
19	Santo Antônio da Platina **	42.688	0	0	0	24	0	0	0	0,00	0,24	8
19	São José da Boa Vista	6.511	0	0	0	0	0	0	0	0,00	0,00	9
19	Siqueira Campos	18.446	0	0	0	0	0	0	0	0,00	0,00	5
19	Tomazina	8.788	0	0	0	2	0	0	0	0,00	0,00	5
19	Wenceslau Braz	19.294	0	0	0	0	0	0	0	0,00	0,00	5
20	Assis Chateaubriand **	33.028	0	0	0	4	0	0	0	0,00	1,40	10
20	Diamante D'Oeste	5.027	0	0	0	1	0	0	0	0,00	5,13	5
20	Entre Rios do Oeste	3.922	0	0	0	0	0	0	0	0,00	1,39	9
20	Guairá **	30.669	1	1	2	39	0	0	0	3,26	5,60	10
20	Marechal Cândido Rondon **	46.799	0	0	0	3	0	0	0	0,00	3,10	10
20	Maripá	5.691	0	0	0	1	0	0	0	0,00	1,49	9
20	Mercedes	5.046	0	0	0	0	0	0	0	0,00	1,36	9
20	Nova Santa Rosa	7.625	0	0	0	0	0	0	0	0,00	0,00	7
20	Ouro Verde do Oeste	5.690	0	0	0	0	0	0	0	0,00	1,46	9

RS	MUNICÍPIOS	POPULAÇÃO	CASOS			NOTIFI- CADOS	F H D	D C C	ÓBI- TO	INCI- DÊNCIA	IIP (%)	MÊS
			AUTÓC- TONES	IMPOR- TADOS	TOTAL							
20	Palotina **	28.692	1	1	2	17	0	0	0	3,49	1,80	10
20	Pato Bragado	4.823	0	0	0	3	0	0	0	0,00	1,96	6
20	Quatro Pontes	3.804	0	0	0	2	0	0	0	0,00	1,67	9
20	Santa Helena **	23.425	0	0	0	19	0	0	0	0,00	1,30	10
20	São José das Palmeiras	3.831	0	0	0	0	0	0	0	0,00	0,00	9
20	São Pedro do Iguaçu	6.492	0	0	0	4	0	0	0	0,00	0,12	9
20	Terra Roxa	16.763	0	0	0	2	0	0	0	0,00	0,61	8
20	Toledo **	119.353	0	0	0	28	0	0	0	0,00	1,40	10
20	Tupãssi	7.997	0	0	0	0	0	0	0	0,00	0,67	8
21	Curiúva	13.924	0	0	0	0	0	0	0	0,00	0,00	9
21	Imbaú	11.276	0	0	0	0	0	0	0	0,00	0,00	9
21	Ortigueira	23.364	0	0	0	0	0	0	0	0,00	0,00	8
21	Reserva	25.177	0	0	0	0	0	0	0	0,00	0,00	9
21	Telêmaco Borba	69.878	0	0	0	13	0	0	0	0,00	0,00	8
21	Tibagi	19.332	0	0	0	0	0	0	0	0,00	0,00	8
21	Ventania	9.967	0	0	0	0	0	0	0	0,00	0,00	9
22	Arapuã	3.554	0	0	0	0	0	0	0	0,00	0,00	1
22	Ariranha do Ivaí	2.453	0	0	0	0	0	0	0	0,00	0,00	9
22	Cândido de Abreu	16.662	0	0	0	0	0	0	0	0,00	0,00	7
22	Cruzmaltina	3.162	0	0	0	0	0	0	0	0,00	1,20	8
22	Godoy Moreira	3.337	0	0	0	0	0	0	0	0,00	0,00	8
22	Ivaiporã **	31.812	0	0	0	4	0	0	0	0,00	0,90	10
22	Jardim Alegre **	12.325	0	0	0	2	0	0	0	0,00	1,00	10
22	Lidianópolis	3.972	0	0	0	0	0	0	0	0,00	0,00	9
22	Lunardelli	5.156	0	0	0	1	0	0	0	0,00	0,00	9
22	Manoel Ribas **	13.164	0	0	0	0	0	0	0	0,00	0,00	10
22	Mato Rico	3.822	0	0	0	0	0	0	0	0,00	0,00	3
22	Nova Tebas	7.389	0	0	0	0	0	0	0	0,00	0,00	7
22	Rio Branco do Ivaí	3.897	0	0	0	1	0	0	0	0,00	0,00	1
22	Rosário do Ivaí	5.586	0	0	0	1	0	0	0	0,00	0,00	1
22	Santa Maria do Oeste	11.497	0	0	0	0	0	0	0	0,00	0,00	9
22	São João do Ivaí **	11.523	0	0	0	0	0	0	0	0,00	1,80	10

FONTE: Sala de Situação da Dengue/ SVS/ SESA

NOTA: Dados populacionais resultados do CENSO 2010 - IBGE.

* Dados considerados até 28 de Novembro de 2011

OBS: Para IIP ... quando não enviou informação

Em **negrito** municípios infestados pelo mosquito *Aedes aegypti*

** Municípios que realizam LIRAA