



SITUAÇÃO DA DENGUE, CHIKUNGUNYA e ZIKA VÍRUS NO PARANÁ – 2018/2019

**Informe técnico 10 – Período 2018/2019 – Semana Epidemiológica(SE)
31/2018 a 46/2018
Atualizado em 20/11/2018 às 12h**

Neste Informe, a Secretaria de Estado da Saúde do Paraná apresenta a situação da dengue com os dados do novo período de acompanhamento epidemiológico do agravo com dados a partir da semana epidemiológica 31/2018 a 46/2018 para conhecimento e aplicação da informação e tomada das medidas de controle necessárias conforme comportamento do agravo.

PERÍODO DA SEMANA EPIDEMIOLÓGICA 31/2018 A 46/2018

DENGUE – PARANÁ 2018/2019*

Período
2018/2019

MUNICÍPIOS COM NOTIFICAÇÃO REGIONAIS COM NOTIFICAÇÃO	192
MUNICÍPIOS COM CASOS CONFIRMADOS REGIONAIS COM CASOS CONFIRMADOS	19
MUNICÍPIOS COM CASOS AUTÓCTONES REGIONAIS COM CASOS AUTÓCTONES (09ª, 10ª, 14ª, 15ª, 16ª, 17ª, 18ª e 20ª)	25
	9
MUNICÍPIOS COM CASOS AUTÓCTONES REGIONAIS COM CASOS AUTÓCTONES (09ª, 10ª, 14ª, 15ª, 16ª, 17ª, 18ª e 20ª)	22
	8
TOTAL DE CASOS	59
TOTAL DE CASOS AUTÓCTONES	51
TOTAL DE CASOS IMPORTADOS	8
TOTAL DE NOTIFICADOS	2.881

Situação 2018/2019

Foram notificados¹ da semana epidemiológica 31/2018 (primeira semana de agosto) a semana 46/2018, 2.881 casos suspeitos de dengue, destes 1.869 foram descartados.

A Figura 1 apresenta a distribuição dos casos notificados e confirmados (autóctones e importados) de Dengue no Paraná.

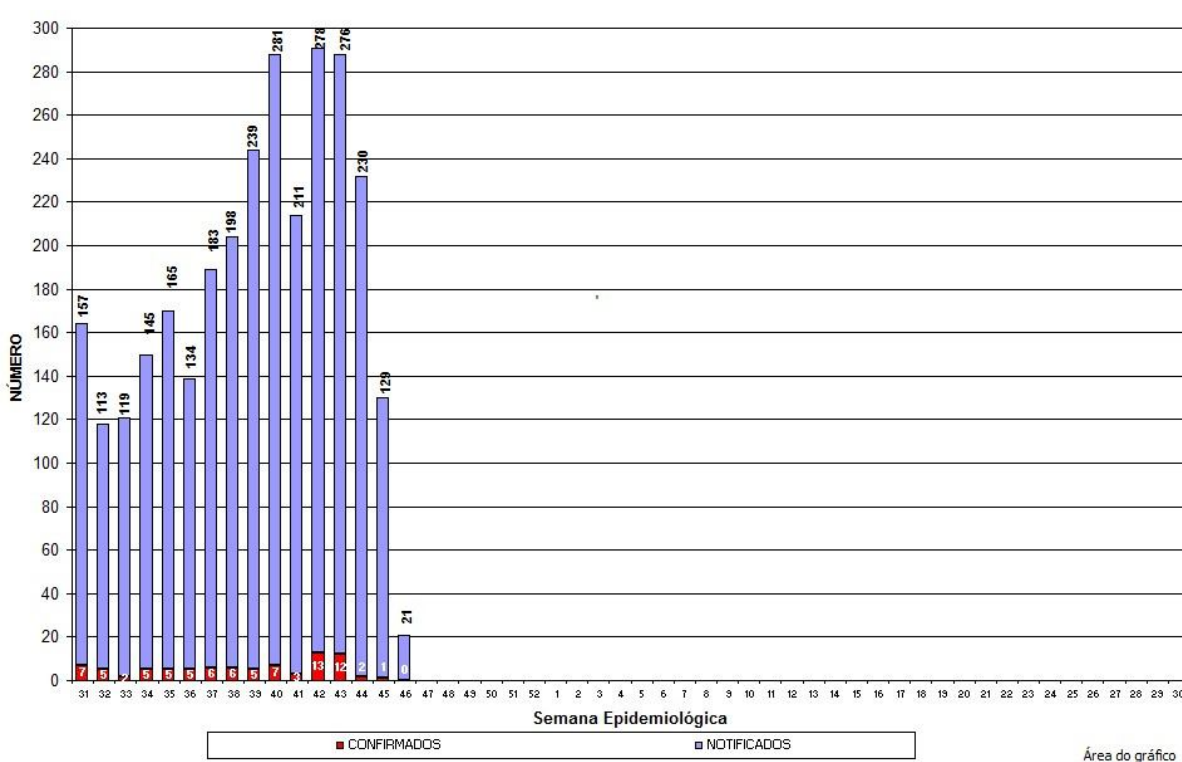

Fonte: SESA/SVS/Sala de Situação

Figura 1 – Total de casos notificados (acima da coluna) e confirmados de dengue por semana epidemiológica de início dos sintomas, Paraná – Período semana 31/2018 a 46/2018.

¹ Dados da Planilha Complementar do Estado/PR.

Comparativo das informações: Semana Epidemiológica (SE) 31/2018 a 45/2018 com o acumulado da SE 31/2017 a 46/2018				
	SE 31/2018 a 45/2018	SE 31/2018 a 46/2018	Nº (DIFERENÇA)	% (ACRÉSCIMO)
MUNICÍPIOS COM NOTIFICAÇÃO	184	192	8	4,35
REGIONAIS COM NOTIFICAÇÃO	19	19	0	-
MUNICÍPIOS COM CASOS CONFIRMADOS	21	25	4	19,05
REGIONAIS COM CASOS CONFIRMADOS	8	9	1	12,50
MUNICÍPIOS COM CASOS AUTÓCTONES	18	22	4	22,22
REGIONAIS COM CASOS AUTÓCTONES (09ª, 10ª, 14ª, 15ª, 17ª, 18ª e 20ªRS)	7	8	1	14,29
TOTAL DE CASOS	54	59	5	9,26
TOTAL DE CASOS AUTÓCTONES	45	51	6	13,33
TOTAL DE CASOS IMPORTADOS	9	8	-1	-11,11
TOTAL DE NOTIFICADOS	2.636	2.881	245	9,29

Fonte: Sala de Situação da Dengue/SVS/SESA

Quanto à classificação final (Tabela 1), dos 2.881 casos notificados, 952 (33,0%) permanecem em investigação.

Tabela 1 – Classificação final por critério de encerramento dos casos de dengue, Paraná, Semana Epidemiológica 31/2018 a 46/2018.

Classificação Final	Critério de encerramento		Total
	Laboratorial (%)	Clínico-epidemiológico (%)	
Dengue	59 (100,0%)	0 (0,0%)	59
Dengue com Sinais de Alarme (D S A)	-	-	-
Dengue Grave (D G)	1	-	1
Descartados	-	-	1.869
Em andamento/investigação	-	-	952
Total	60 (2,1%)	0 (0,0%)	2.881

Fonte: Sala de Situação em Saúde/SVS/SESA

A incidência no Estado é de 0,46 casos por 100.000 hab. (51/11.163.018 hab.). O Ministério da Saúde classifica como baixa incidência quando o número de casos autóctones for menor do que 100 casos por 100.000 habitantes.

Podemos observar da Figura 2 (e Tabela 3), que no período da semana 31/2018 a 46/2018, dos 399 municípios do Paraná, 22 (5,5%) tiveram ocorrência de caso autóctone, com incidência variando de 34,20 a 0,87 casos por 100.000 habitantes. São municípios da maior para a menor incidência: Uraí, Amaporã, São João do Caiuá, Planaltina do Paraná, Cafelândia, Santa Isabel do Ivaí, Paranavaí, Santa Fé, Jataizinho, Jaguapitã, Guaíra, Terra Rica, Corbélia, Matelândia, Colorado, São Miguel do Iguaçu, Foz do Iguaçu, Ibiporã, Londrina, Sarandi, Cambe e Araçongas.

Os municípios com maior número de casos suspeitos notificados são Londrina (620), Foz do Iguaçu (331) e Maringá (190).

Os municípios com maior número de casos confirmados são: Foz do Iguaçu (10), Paranavaí (9) e Londrina (8).

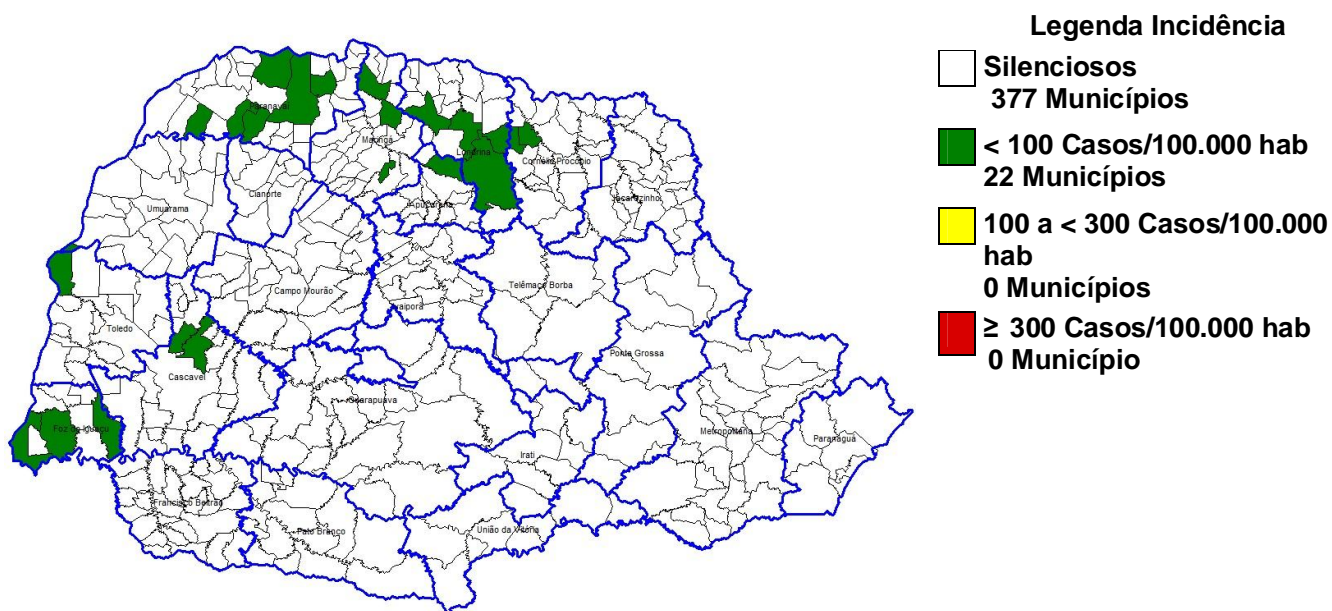

Fonte: SESA/SVS/Sala de Situação

Figura 2 – Classificação dos municípios segundo incidência de dengue por 100.000 habitantes – Paraná – Semana Epidemiológica 31/2018 a 46/2018*.

A SESA chama a atenção para o Serviço de Alerta Climático de Dengue do Laboratório de Climatologia da UFPR disponível no endereço <http://www.terra.ufpr.br/portal/laboclima/sacdengue/> referente à semana **43/2018** para que os municípios identifiquem sua situação de risco para a condição favorável à proliferação do mosquito da dengue e intensifiquem as medidas de controle necessárias, principalmente os municípios do Oeste, Noroeste e Norte.

O Laboratório de Climatologia (UFPR/LABOCLIMA), fornece informações sobre as condições climáticas favoráveis ao desenvolvimento do mosquito *Aedes aegypti*, e apresenta semanalmente os graus de risco para o desenvolvimento do vetor, contribuindo para o planejamento das atividades desse controle pelos municípios.

Para mais detalhes sobre as informações climáticas acesse o link citado acima.

Estado do Paraná - Risco Climático da Dengue por Municípios (11/11/2018 - 17/11/2018)

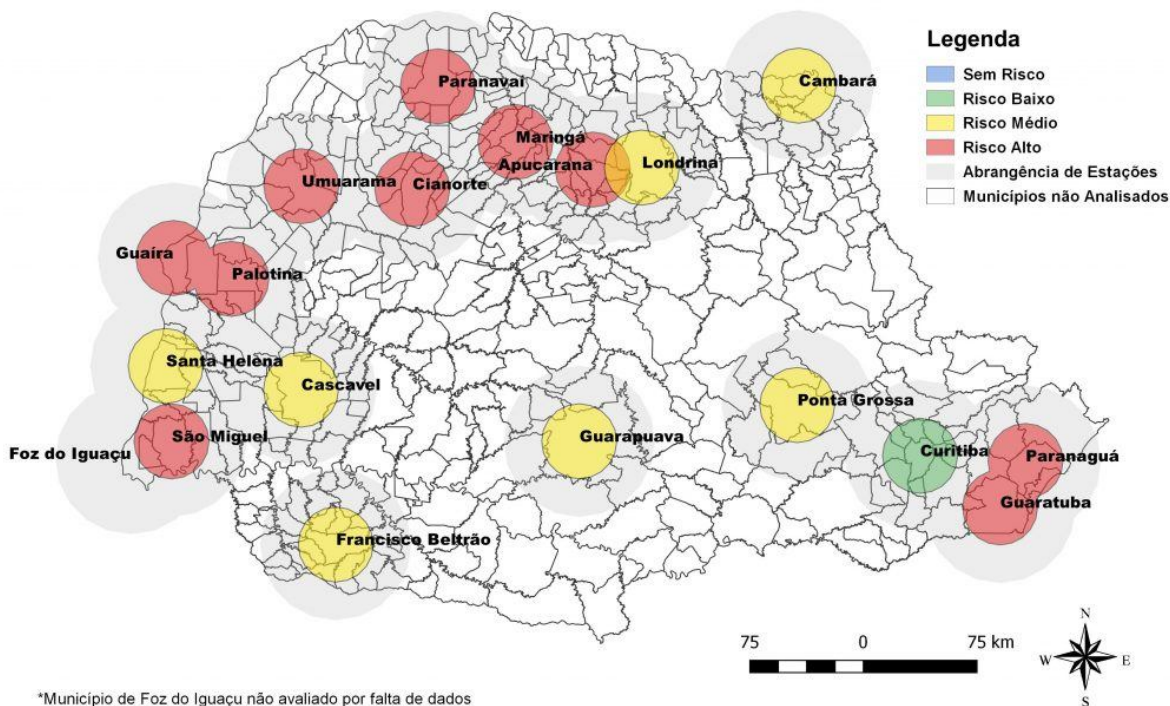

Fonte: Laboclima/UFPR

Figura 3: Risco climático para desenvolvimento de criadouros por Estações Meteorológicas. Paraná, 2018.

Das 18 estações meteorológicas analisadas na **Semana Epidemiológica 46/2018** com relação as condições climáticas favoráveis à reprodução e desenvolvimento de focos (criadouros) e dispersão do mosquito *Aedes aegypti* :

- **00 (zero) sem risco;**
- **01 (uma) com risco baixo**
- **07 (sete) com risco médio;**
- **10 (dez) com risco alto e;**
- **00 (zero) não foi avaliada.**

A SESA alerta para o fato de que este mapa é atualizado semanalmente (vide Figura acima).

Na Tabela 2, podemos observar a incidência por Regional de Saúde no período da semana 31/2018 a 46/2018. Em 07 Regionais de Saúde (31,8 %) há transmissão autóctone.

Tabela 2 – Número de casos de dengue, notificados, dengue grave (DG), dengue com sinais de alarme (DSA), óbitos e incidência por 100.000 habitantes por Regional de Saúde, Paraná – Semana Epidemiológica 31/2018 a 46/2018*

REGIONAL DE SAÚDE	POPULAÇÃO	CASOS			NOTIFICADOS	DSA	DG	ÓBITOS	INCIDÊNCIA
		AUTÓC	IMPORT	TOTAL					
1ª RS - Paranaguá	286.602	0	0	0	75	0	0	0	-
2ª RS - Metropolitana	3.502.790	0	5	5	107	0	0	0	-
3ª RS - Ponta Grossa	618.376	0	0	0	4	0	0	0	-
4ª RS - Irati	171.453	0	0	0	0	0	0	0	-
5ª RS - Guarapuava	459.398	0	0	0	6	0	0	0	-
6ª RS - União da Vitória	174.970	0	0	0	0	0	0	0	-
7ª RS - Pato Branco	264.185	0	0	0	12	0	0	0	-
8ª RS - Francisco Beltrão	355.682	0	0	0	59	0	0	0	-
9ª RS - Foz do Iguaçu	405.894	11	1	12	438	0	1	0	2,71
10ª RS - Cascavel	540.131	3	0	3	80	0	0	0	0,56
11ª RS - Campo Mourão	340.320	0	0	0	70	0	0	0	-
12ª RS - Umuarama	277.040	0	0	0	76	0	0	0	-
13ª RS - Cianorte	154.374	0	0	0	50	0	0	0	-
14ª RS - Paranavaí	274.257	16	0	16	271	0	0	0	5,83
15ª RS - Maringá	799.890	3	0	3	350	0	0	0	0,38
16ª RS - Apucarana	372.823	1	0	1	115	0	0	0	0,27
17ª RS - Londrina	935.904	11	1	12	991	0	0	0	1,18
18ª RS - Cornélio Procopio	230.231	4	0	4	71	0	0	0	1,74
19ª RS - Jacarezinho	290.216	0	0	0	2	0	0	0	-
20ª RS - Toledo	385.916	2	1	3	94	0	0	0	0,52
21ª RS - Telêmaco Borba	184.436	0	0	0	0	0	0	0	-
22ª RS - Ivaiporã	138.130	0	0	0	10	0	0	0	-
TOTAL PARANÁ	11.163.018	51	8	59	2.881	0	1	0	0,46

FONTE: Sala de Situação da Dengue/SVS/SESA

NOTA: Dados populacionais resultados do CENSO 2010 – IBGE estimativa para TCU 2015.

Quanto à distribuição etária dos casos confirmados, 52,44% concentraram-se na faixa etária de 20 a 49 anos, seguida pela faixa etária de 10 a 19 anos (24,39%) e 8,54 (%) na faixa etária de 50 a 64 anos.(Figura 4).

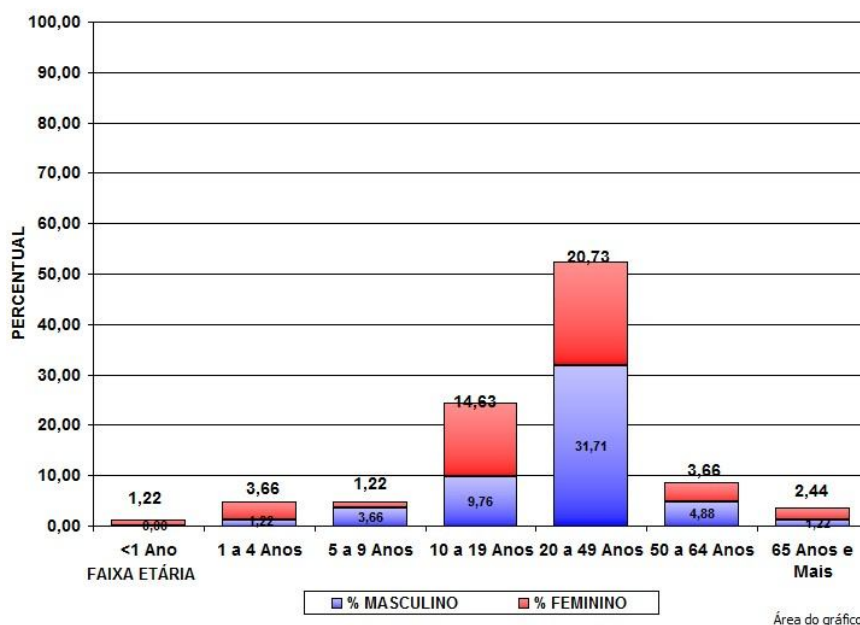

Fonte: SESA/SVS/Sala de Situação

Figura 4 – Distribuição proporcional de casos confirmados de dengue por faixa etária e sexo, semana epidemiológica de início dos sintomas 31/2018 a 46/2018, Paraná – 2018/2019.

TABELA 3 – Número de casos confirmados autóctones, importados, total de confirmados e notificados de Dengue, Dengue Grave (DG), Dengue com Sinais de Alarme (DSA), óbitos e incidência (de autóctones) por 100.000 habitantes por município – Paraná – Semana Epidemiológica 31/2018 a 46/2018 *

RS	MUNICÍPIOS	POP	CASOS			NOTIF	DESC	DSA	DG	OB	INCID
			AUTOC	IMPORT	TOTAL						
1	Guaratuba	35.182	0	0	0	2	2	0	0	0	-
1	Matinhos	32.591	0	0	0	1	1	0	0	0	-
1	Paranaguá	150.660	0	0	0	72	58	0	0	0	-
2	Campo Largo	124.098	0	0	0	1	0	0	0	0	-
2	Colombo	232.432	0	1	1	5	1	0	0	0	-
2	Curitiba	1.879.355	0	0	0	91	71	0	0	0	-
2	Lapa	47.557	0	0	0	1	1	0	0	0	-
2	Rio Branco do Sul	32.232	0	1	1	0	0	0	0	0	-
2	São José dos Pinhais	297.895	0	3	3	9	6	0	0	0	-
3	Jaguariaíva	34.468	0	0	0	4	4	0	0	0	-
5	Guarapuava	178.126	0	0	0	2	2	0	0	0	-
5	Laranjeiras do Sul	32.133	0	0	0	2	2	0	0	0	-
5	Pinhão	31.978	0	0	0	2	2	0	0	0	-
7	Chopininho	19.992	0	0	0	3	3	0	0	0	-
7	Coronel Vivida	21.846	0	0	0	1	1	0	0	0	-
7	Honório Serpa	5.769	0	0	0	1	1	0	0	0	-
7	Pato Branco	79.011	0	0	0	7	6	0	0	0	-
8	Ampére	18.591	0	0	0	6	6	0	0	0	-
8	Capanema	19.275	0	0	0	1	1	0	0	0	-
8	Cruzeiro do Iguaçu	4.376	0	0	0	1	0	0	0	0	-
8	Dois Vizinhos	39.138	0	0	0	6	4	0	0	0	-
8	Francisco Beltrão	86.499	0	0	0	36	13	0	0	0	-
8	Marmeleiro	14.470	0	0	0	3	2	0	0	0	-
8	Nova Esp. Sudoeste	5.206	0	0	0	1	1	0	0	0	-
8	Nova Prata do Iguaçu	10.722	0	0	0	1	1	0	0	0	-
8	Pinhal de São Bento	2.740	0	0	0	3	3	0	0	0	-
8	Realeza	17.023	0	0	0	1	0	0	0	0	-
9	Foz do Iguaçu	263.782	9	1	10	331	282	0	0	0	3,41
9	Itaipulândia	10.236	0	0	0	16	13	0	0	0	-
9	Matelândia	17.340	1	0	1	8	7	0	1	0	5,77
9	Medianeira	44.885	0	0	0	53	1	0	0	0	-
9	Missal	10.847	0	0	0	6	6	0	0	0	-
9	Ramilândia	4.385	0	0	0	1	0	0	0	0	-
9	Santa Terezinha Itaipu	22.570	0	0	0	10	9	0	0	0	-
9	São Miguel do Iguaçu	27.197	1	0	1	5	3	0	0	0	3,68
9	Serranópolis do Iguaçu	4.652	0	0	0	8	3	0	0	0	-
10	Anahy	2.915	0	0	0	7	3	0	0	0	-
10	Boa Vista da Aparecida	7.968	0	0	0	3	1	0	0	0	-
10	Cafelândia	16.611	2	0	2	4	1	0	0	0	12,04
10	Cascavel	312.778	0	0	0	37	30	0	0	0	-
10	Catanduvas	10.459	0	0	0	1	1	0	0	0	-
10	Céu Azul	11.649	0	0	0	1	0	0	0	0	-
10	Corbélia	17.076	1	0	1	6	3	0	0	0	5,86
10	Formosa do Oeste	7.296	0	0	0	2	2	0	0	0	-
10	Guaraniaçu	13.998	0	0	0	1	1	0	0	0	-
10	Iguatu	2.302	0	0	0	1	1	0	0	0	-
10	Jesuítas	8.964	0	0	0	3	2	0	0	0	-
10	Nova Aurora	11.537	0	0	0	4	4	0	0	0	-
10	Quedas do Iguaçu	32.982	0	0	0	2	1	0	0	0	-

RS	MUNICÍPIOS	POP	CASOS			NOTIF	DESC	DSA	DG	OB	INCID
			AUTOC	IMPORT	TOTAL						
10	Santa Tereza do Oeste	10.509	0	0	0	1	0	0	0	0	-
10	Vera Cruz do Oeste	8.998	0	0	0	7	3	0	0	0	-
11	Araruna	14.014	0	0	0	3	3	0	0	0	-
11	Barbosa Ferraz	12.487	0	0	0	6	2	0	0	0	-
11	Boa Esperança	4.478	0	0	0	1	1	0	0	0	-
11	Campo Mourão	92.930	0	0	0	6	4	0	0	0	-
11	Goioerê	29.702	0	0	0	11	7	0	0	0	-
11	Janiópolis	6.114	0	0	0	5	3	0	0	0	-
11	Juranda	7.697	0	0	0	1	1	0	0	0	-
11	Mamborê	13.943	0	0	0	12	7	0	0	0	-
11	Moreira Sales	12.709	0	0	0	4	2	0	0	0	-
11	Quarto Centenário	4.824	0	0	0	1	0	0	0	0	-
11	Quinta do Sol	4.985	0	0	0	7	3	0	0	0	-
11	Rancho Alegre D'Oeste	2.833	0	0	0	1	0	0	0	0	-
11	Roncador	11.065	0	0	0	2	0	0	0	0	-
11	Ubiratã	21.864	0	0	0	10	4	0	0	0	-
12	Alto Paraíso	3.077	0	0	0	2	0	0	0	0	-
12	Altônia	21.744	0	0	0	4	0	0	0	0	-
12	Francisco Alves	6.415	0	0	0	1	0	0	0	0	-
12	Icaraíma	8.641	0	0	0	3	0	0	0	0	-
12	Iporã	14.887	0	0	0	4	0	0	0	0	-
12	Ivaté	8.013	0	0	0	7	0	0	0	0	-
12	Maria Helena	5.982	0	0	0	5	0	0	0	0	-
12	Nova Olímpia	5.782	0	0	0	1	0	0	0	0	-
12	Pérola	10.937	0	0	0	1	0	0	0	0	-
12	Tapira	5.851	0	0	0	24	0	0	0	0	-
12	Umuarama	108.218	0	0	0	22	0	0	0	0	-
12	Xambê	6.016	0	0	0	2	0	0	0	0	-
13	Cianorte	77.515	0	0	0	37	28	0	0	0	-
13	Japurá	9.167	0	0	0	4	4	0	0	0	-
13	Jussara	6.963	0	0	0	4	4	0	0	0	-
13	Rondon	9.488	0	0	0	1	1	0	0	0	-
13	São Tomé	5.657	0	0	0	2	2	0	0	0	-
13	Tuneiras do Oeste	8.860	0	0	0	2	1	0	0	0	-
14	Alto Paraná	14.518	0	0	0	5	5	0	0	0	-
14	Amaporã	5.953	2	0	2	4	0	0	0	0	33,60
14	Cruzeiro do Sul	4.637	0	0	0	1	0	0	0	0	-
14	Diamante do Norte	5.463	0	0	0	5	2	0	0	0	-
14	Guairaçá	6.531	0	0	0	2	0	0	0	0	-
14	Itaúna do Sul	3.349	0	0	0	2	1	0	0	0	-
14	Loanda	22.603	0	0	0	20	18	0	0	0	-
14	Marilena	7.134	0	0	0	15	13	0	0	0	-
14	Nova Londrina	13.470	0	0	0	8	5	0	0	0	-
14	Paraíso do Norte	13.011	0	0	0	4	3	0	0	0	-
14	Paranapoema	3.050	0	0	0	2	2	0	0	0	-
14	Paranavaí	86.773	9	0	9	175	124	0	0	0	10,37
14	Planaltina do Paraná	4.277	1	0	1	1	1	0	0	0	23,38
14	Querência do Norte	12.247	0	0	0	1	1	0	0	0	-
14	Santa Isabel do Ivaí	8.896	1	0	1	5	4	0	0	0	11,24
14	Santo Antônio do Caiuá	2.757	0	0	0	2	1	0	0	0	-
14	São Carlos do Ivaí	6.756	0	0	0	3	3	0	0	0	-
14	São João do Caiuá	6.038	2	0	2	4	0	0	0	0	33,12
14	Tamboara	4.991	0	0	0	9	8	0	0	0	-
14	Terra Rica	16.326	1	0	1	3	1	0	0	0	6,13
15	Astorga	25.976	0	0	0	10	8	0	0	0	-

RS	MUNICÍPIOS	POP	CASOS			NOTIF	DESC	DSA	DG	OB	INCID
			AUTOC	IMPORT	TOTAL						
15	Atalaia	4.004	0	0	0	1	0	0	0	0	-
15	Colorado	23.678	1	0	1	12	6	0	0	0	4,22
15	Doutor Camargo	6.047	0	0	0	2	2	0	0	0	-
15	Floraí	5.126	0	0	0	3	0	0	0	0	-
15	Floresta	6.467	0	0	0	1	0	0	0	0	-
15	Flórida	2.674	0	0	0	4	1	0	0	0	-
15	Iguaraçu	4.275	0	0	0	5	0	0	0	0	-
15	Itambé	6.192	0	0	0	3	1	0	0	0	-
15	Ivatuba	3.201	0	0	0	1	0	0	0	0	-
15	Lobato	4.690	0	0	0	2	0	0	0	0	-
15	Mandaguacu	21.672	0	0	0	11	8	0	0	0	-
15	Mandaguari	34.289	0	0	0	2	0	0	0	0	-
15	Marialva	34.388	0	0	0	11	8	0	0	0	-
15	Maringá	397.437	0	0	0	190	156	0	0	0	-
15	Munhoz de Mello	3.909	0	0	0	1	0	0	0	0	-
15	Nossa Senhora Graças	4.064	0	0	0	1	1	0	0	0	-
15	Nova Esperança	27.886	0	0	0	10	7	0	0	0	-
15	Paiçandu	39.291	0	0	0	9	7	0	0	0	-
15	Paranacity	11.069	0	0	0	3	3	0	0	0	-
15	Presid. Castelo Branco	5.144	0	0	0	1	1	0	0	0	-
15	Santa Fé	11.431	1	0	1	31	22	0	0	0	8,75
15	Santa Inês	1.765	0	0	0	1	1	0	0	0	-
15	Santo Inácio	5.481	0	0	0	7	6	0	0	0	-
15	Sarandi	90.376	1	0	1	28	17	0	0	0	1,11
16	Apucarana	130.430	0	0	0	31	21	0	0	0	-
16	Arapongas	115.412	1	0	1	52	42	0	0	0	0,87
16	Califórnia	8.505	0	0	0	3	2	0	0	0	-
16	Cambira	7.708	0	0	0	2	2	0	0	0	-
16	Faxinal	17.160	0	0	0	1	1	0	0	0	-
16	Jandaia do Sul	21.203	0	0	0	12	12	0	0	0	-
16	Marilândia do Sul	9.078	0	0	0	4	2	0	0	0	-
16	Marumbi	4.755	0	0	0	1	0	0	0	0	-
16	Novo Itacolomi	2.907	0	0	0	4	3	0	0	0	-
16	Rio Bom	3.360	0	0	0	1	1	0	0	0	-
16	Sabáudia	6.585	0	0	0	3	1	0	0	0	-
16	São Pedro do Ivaí	10.799	0	0	0	1	1	0	0	0	-
17	Alvorada do Sul	11.057	0	0	0	39	28	0	0	0	-
17	Assaí	16.212	0	0	0	22	18	0	0	0	-
17	Bela Vista do Paraíso	15.612	0	0	0	6	0	0	0	0	-
17	Cafeara	2.873	0	0	0	3	0	0	0	0	-
17	Cambé	103.822	1	0	1	118	69	0	0	0	0,96
17	Centenário do Sul	11.312	0	0	0	1	0	0	0	0	-
17	Guaraci	5.434	0	0	0	1	0	0	0	0	-
17	Ibiporã	52.330	1	0	1	55	22	0	0	0	1,91
17	Jaguapitã	13.174	1	0	1	11	7	0	0	0	7,59
17	Jataizinho	12.504	1	0	1	23	9	0	0	0	8,00
17	Londrina	548.249	7	1	8	620	389	0	0	0	1,28
17	Lupionópolis	4.859	0	0	0	27	10	0	0	0	-
17	Miraselva	1.885	0	0	0	3	2	0	0	0	-
17	Pitangueiras	3.073	0	0	0	1	0	0	0	0	-
17	Porecatu	13.973	0	0	0	5	0	0	0	0	-
17	Primeiro de Maio	11.243	0	0	0	19	0	0	0	0	-
17	Rolândia	63.316	0	0	0	27	17	0	0	0	-
17	Sertanópolis	16.373	0	0	0	7	0	0	0	0	-
17	Tamarana	13.730	0	0	0	3	3	0	0	0	-

RS	MUNICÍPIOS	POP	CASOS			NOTIF	DESC	DSA	DG	OB	INCID
			AUTOC	IMPORT	TOTAL						
18	Andará	20.876	0	0	0	12	10	0	0	0	-
18	Bandeirantes	32.639	0	0	0	7	1	0	0	0	-
18	Cornélio Procópio	48.551	0	0	0	21	16	0	0	0	-
18	Itambaracá	6.852	0	0	0	2	0	0	0	0	-
18	Leópolis	4.165	0	0	0	1	1	0	0	0	-
18	Nova América da Colina	3.553	0	0	0	2	2	0	0	0	-
18	Nova Fátima	8.359	0	0	0	2	2	0	0	0	-
18	Rancho Alegre	3.990	0	0	0	2	1	0	0	0	-
18	Ribeirão do Pinhal	13.646	0	0	0	2	1	0	0	0	-
18	São Jerônimo da Serra	11.553	0	0	0	1	1	0	0	0	-
18	São Sebastião Amoreira	8.952	0	0	0	2	2	0	0	0	-
18	Uraí	11.695	4	0	4	17	9	0	0	0	34,20
19	Jacarezinho	40.243	0	0	0	1	0	0	0	0	-
19	Wenceslau Braz	19.847	0	0	0	1	0	0	0	0	-
20	Assis Chateaubriand	34.027	0	0	0	14	3	0	0	0	-
20	Entre Rios do Oeste	4.306	0	0	0	4	3	0	0	0	-
20	Guaíra	32.591	2	1	3	4	1	0	0	0	6,14
20	Mal Cândido Rondon	50.808	0	0	0	16	16	0	0	0	-
20	Maripá	5.793	0	0	0	2	2	0	0	0	-
20	Nova Santa Rosa	8.092	0	0	0	2	0	0	0	0	-
20	Ouro Verde do Oeste	5.976	0	0	0	1	1	0	0	0	-
20	Palotina	30.859	0	0	0	7	5	0	0	0	-
20	Pato Bragado	5.304	0	0	0	1	1	0	0	0	-
20	Santa Helena	25.415	0	0	0	4	3	0	0	0	-
20	São José das Palmeiras	3.847	0	0	0	1	0	0	0	0	-
20	Terra Roxa	17.517	0	0	0	7	3	0	0	0	-
20	Toledo	132.077	0	0	0	26	17	0	0	0	-
20	Tupãssi	8.261	0	0	0	5	4	0	0	0	-
22	Cruzmaltina	3.147	0	0	0	1	1	0	0	0	-
22	Ivaiporã	32.710	0	0	0	4	4	0	0	0	-
22	Lidianópolis	3.774	0	0	0	1	1	0	0	0	-
22	Lunardelli	5.127	0	0	0	1	0	0	0	0	-
22	Rio Branco do Ivaí	4.088	0	0	0	1	1	0	0	0	-
22	São João do Ivaí	11.228	0	0	0	2	2	0	0	0	-
TOTAL		11.163.018	51	8	59	2881	1869	0	1	0	0,46

FONTE: Sala de Situação da Dengue/ SVS/ SESA

NOTA: Dados populacionais resultados do CENSO 2010 – IBGE estimativa para TCU 2015.

* Dados considerados até 20 de Novembro de 2018.

Foram suprimidos municípios onde não houve notificação de suspeitos de dengue.

Alguns municípios apresentaram correção de informações.

-Todos os dados deste Informe são provisórios e podem ser alterados no sistema de notificação pelas Regionais de Saúde e Secretarias Municipais de Saúde. Essas alterações podem ocasionar diferença nos números de uma semana epidemiológica para outra;

SITUAÇÃO DA CHIKUNGUNYA e ZIKA VÍRUS NO PARANÁ

TABELA 4 – Número de casos confirmados autóctones, importados, total de confirmados e notificados de CHIKUNGUNYA e ZIKA VÍRUS e incidência (de autóctones) por 100.000 habitantes por município – Paraná – Semana Epidemiológica 31/2018 a 45/2018*

RS	MUNICÍPIOS	População	CHIKUNGUNYA					ZIKA VÍRUS				
			AUTOC	IMPORT	TOTAL	NOTIF	INCID	AUTOC	IMPORT	TOTAL	NOTIF	INCID
2	Adrianópolis	6.333	0	0	0	0	0,00	0	0	0	5	-
2	Curitiba	1.879.355	0	1	1	6	0,00	0	0	0	0	-
2	Doutor Ulysses	5.808	0	0	0	0	0,00	0	0	0	3	-
2	São José dos Pinhais	297.895	0	0	0	6	0,00	0	0	0	0	-
2	Tijucas do Sul	15.970	0	0	0	0	0,00	0	0	0	2	-
3	Palmeira	33.753	0	0	0	1	0,00	0	0	0	0	-
5	Laranjeiras do Sul	32.133	0	0	0	0	0,00	0	0	0	1	-
6	União da Vitória	56.265	0	0	0	1	0,00	0	0	0	0	-
7	Honório Serpa	5.769	0	0	0	1	0,00	0	0	0	0	-
9	Foz do Iguaçu	263.782	0	0	0	12	0,00	0	0	0	0	-
9	Medianeira	44.885	0	0	0	1	0,00	0	0	0	0	-
9	Serranópolis do Iguaçu	4.652	0	0	0	1	0,00	0	0	0	0	-
10	Cascavel	312.778	0	0	0	8	0,00	0	0	0	8	-
10	Formosa do Oeste	7.296	0	0	0	3	0,00	0	0	0	0	-
10	Três Barras do Paraná	12.227	0	0	0	1	0,00	0	0	0	1	-
11	Campo Mourão	92.930	0	0	0	1	0,00	0	0	0	0	-
12	Altônia	21.744	0	0	0	3	0,00	0	0	0	0	-
12	Cafetal do Sul	4.288	0	0	0	1	0,00	0	0	0	0	-
12	Icaraíma	8.641	0	0	0	2	0,00	0	0	0	0	-
12	Tapira	5.851	0	0	0	9	0,00	0	0	0	0	-
14	Alto Paraná	14.518	0	0	0	2	0,00	0	0	0	0	-
14	Marilena	7.134	0	0	0	3	0,00	0	0	0	3	-
14	Paranavaí	86.773	0	0	0	3	0,00	0	0	0	3	-
15	Astorga	25.976	0	0	0	1	0,00	0	0	0	0	-
15	Itambé	6.192	0	0	0	1	0,00	0	0	0	0	-
15	Marialva	34.388	0	0	0	1	0,00	0	0	0	0	-
15	Maringá	397.437	0	0	0	4	0,00	0	0	0	1	-
15	Sarandi	90.376	0	0	0	1	0,00	0	0	0	1	-
16	Apucarana	130.430	0	0	0	1	0,00	0	0	0	0	-
17	Cambe	103.822	0	0	0	0	0,00	0	0	0	1	-
17	Florestópolis	11.205	0	0	0	2	0,00	0	0	0	0	-
17	Jaguapitã	13.174	0	0	0	0	0,00	0	0	0	5	-
17	Londrina	548.249	0	0	0	4	0,00	0	0	0	0	-
20	Guaíra	32.591	0	0	0	1	0,00	0	0	0	0	-
20	Palotina	30.859	0	0	0	3	0,00	0	0	0	0	-
20	Toledo	132.077	0	0	0	1	0,00	0	0	0	0	-
	TOTAL	11.163.018	0	1	1	85	0,00	0	0	0	34	0,00

FONTE: DVDTV/ SVS/ SESA

NOTA: Dados populacionais resultados do CENSO 2010 – IBGE estimativa para TCU 2015.

* Dados considerados até 20 de Novembro de 2018.

Foram suprimidos municípios onde não houve notificação de suspeitos de Chikungunya e Zika Vírus.

Alguns municípios apresentaram correção de informações.

-Todos os dados deste Informe são provisórios e podem ser alterados no sistema de notificação pelas Regionais de Saúde e Secretarias Municipais de Saúde. Essas alterações podem ocasionar diferença nos números de uma semana epidemiológica para outra