



SITUAÇÃO DA DENGUE, CHIKUNGUNYA e ZIKA VÍRUS NO PARANÁ – 2015/2016

**Informe técnico 09 – Período 2015/2016 – Semana Epidemiológica 31/2015 a
04/2016**

Atualizado em 02/02/2016 às 18h30

Neste Informe, a Secretaria de Estado da Saúde do Paraná apresenta a situação da dengue com os dados do novo período de acompanhamento epidemiológico do agravo com dados a partir da semana epidemiológica 31/2015 a 04/2016 para conhecimento e aplicação da informação e tomada das medidas de controle necessárias conforme comportamento do agravo.

O Paraná descartou nesta terça-feira (2) um caso suspeito de microcefalia relacionado ao zika vírus que estava em investigação no Estado. A análise foi conduzida pelo Grupo Técnico de Microcefalia da Secretaria Estadual da Saúde, criado em dezembro e que tem a função de analisar todos os casos notificados. Na semana passada, o grupo já havia descartado que outros oito registros da malformação em bebês teriam relação com a infecção pelo zika vírus.

“O GT Microcefalia é uma parceria da secretaria estadual da Saúde com especialistas para triar as situações de malformação congênita e sua relação com a infecção pelo zika vírus”, explica a pediatra-infetologista, Marion Burger.

Desde dezembro de 2015, foram notificados 10 casos suspeitos de microcefalia em sete cidades do Paraná. Oito casos foram descartados por não se enquadrarem nos critérios de microcefalia estabelecidos pelo Ministério da Saúde.

Para os outros dois outros casos, eram aguardadas as análises de exames finais das amostras coletadas das mães e bebês. Em uma das ocorrências, os resultados foram negativos para a presença do zika vírus, o que motivou o descarte. A secretaria ainda aguarda a checagem dos exames feitos no tecido placentário do caso que permanece em investigação.

“O trabalho do GT continua e conforme foram registradas novas notificações serão feitas as investigações. Além de microcefalia causada por zika vírus, também são analisadas outras causas de malformações por doenças como toxoplasmose, sífilis e rubéola”, destaca Marion.

BOLETIM – No informe técnico divulgado nesta terça-feira (2), o Paraná apresenta 3.444 casos confirmados de dengue. Comparado ao boletim da última semana, houve um aumento de 28% de casos no Estado. Apesar desse aumento, o número de municípios em epidemia se manteve em 11.

Foz do Iguaçu apresentou o maior aumento no número de casos autóctones, ou seja, contraídos dentro do próprio município. Em uma semana, Foz passou de 385 casos de dengue para 562. O aumento significativo fez com que a cidade decretasse situação de urgência.

Para poder suprir a demanda, o Hospital Municipal de Foz do Iguaçu inaugura ainda essa semana 30 novos leitos para atendimento exclusivo a pacientes com dengue.

Devido ao feriado de Carnaval, o informe da próxima semana será divulgado na quarta-feira (10).

HORA H – O Governo do Paraná, em parceria com as prefeituras e a sociedade civil organizada, promove no sábado de carnaval (6) uma grande mobilização para convocar a população a fazer a sua parte no combate ao mosquito *Aedes aegypti*, transmissor da dengue, zika e chikungunya.

A ideia é que os cidadãos vistorem seus espaços e eliminem todo recipiente que possa acumular água e se tornar um criadouro do mosquito. A ação deverá ser feita simultaneamente, às 10 horas da manhã deste sábado (6), em todas as residências e estabelecimentos comerciais por todo o Paraná.

PERÍODO DA SEMANA EPIDEMIOLÓGICA 31/2015 A 04/2016

DENGUE – PARANÁ 2015/2016*

Período
2015/2016

MUNICÍPIOS COM NOTIFICAÇÃO REGIONAIS COM NOTIFICAÇÃO	324
MUNICÍPIOS COM CASOS CONFIRMADOS REGIONAIS COM CASOS CONFIRMADOS	22
MUNICÍPIOS COM CASOS AUTÓCTONES REGIONAIS COM CASOS AUTÓCTONES	168
MUNICÍPIOS COM CASOS AUTÓCTONES REGIONAIS COM CASOS AUTÓCTONES	20
MUNICÍPIOS COM CASOS AUTÓCTONES REGIONAIS COM CASOS AUTÓCTONES	130
MUNICÍPIOS COM CASOS AUTÓCTONES REGIONAIS COM CASOS AUTÓCTONES	17
(1ª, 2ª, 5ª, 8ª, 9ª, 10ª, 11ª, 12ª, 13ª, 14ª, 15ª, 16ª, 17ª, 18ª, 19ª, 20ª e 22ª)	
TOTAL DE CASOS	3.444
TOTAL DE CASOS AUTÓCTONES	3.102
TOTAL DE CASOS IMPORTADOS	342
TOTAL DE NOTIFICADOS	26.221

Situação 2015/2016

Foram notificados¹ da semana epidemiológica 31/2015 (primeira semana de agosto) a semana 04/2016, 26.221 casos suspeitos de dengue com 3.444 confirmados, 3.165 por laboratório, sendo 3.102 casos autóctones e 342 casos importados, destes 10.763 foram descartados.

Na Figura 1 a distribuição dos casos notificados e confirmados (autóctones e importados) de Dengue no Paraná.

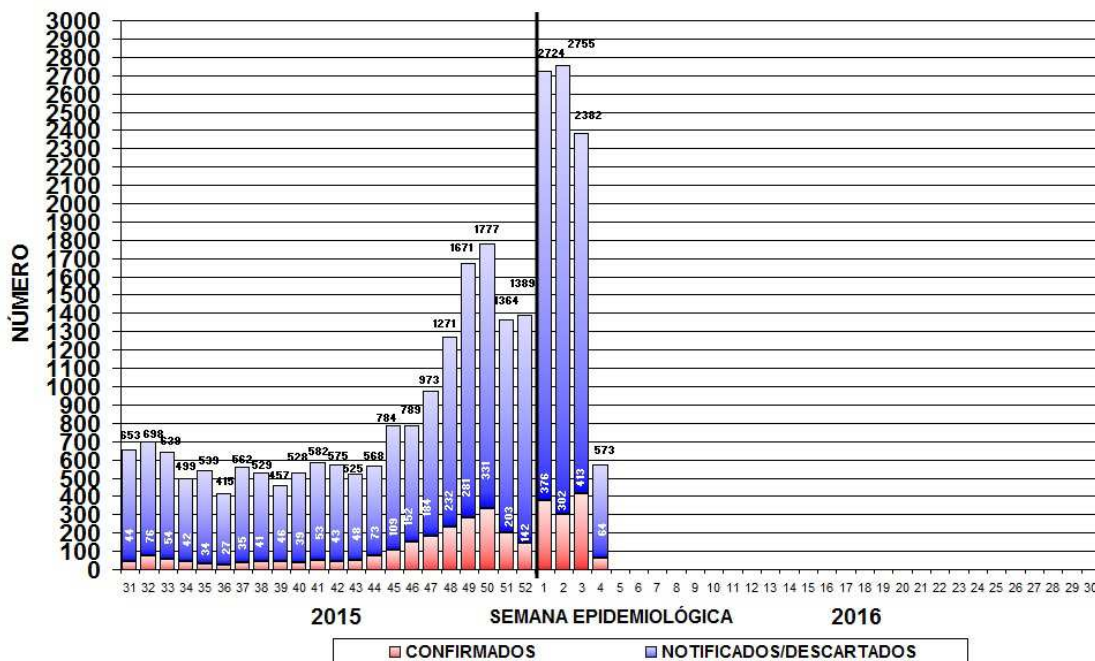

Fonte: SESA/SVS/Sala de Situação

Figura 1 – Total de casos notificados (acima da coluna) e confirmados de dengue por semana epidemiológica de início dos sintomas, Paraná – Período semana 31/2015 a 04/2016.

Devido à coleta de amostra para exame laboratorial para dengue ser a partir do sexto dia após o início dos sintomas e em algumas situações há dificuldade de coleta que é realizada tardiamente, faz com que mude o comportamento nas últimas semanas apresentadas na Figura 1.

¹ Dados da Planilha Paralela do Estado/PR comparados com SINAN ON LINE.

COMPARATIVO DA ÚLTIMA SE 03/2016 COM O ACUMULADO ATÉ A SE 04/2016			
	SE 31/2015 a 03/2016	SE 31/2015 a 04/2016	Nº/%
MUNICÍPIOS COM NOTIFICAÇÃO	314	324	10/3,2
REGIONAIS COM NOTIFICAÇÃO	22	22	0/0,0
MUNICÍPIOS COM CASOS CONFIRMADOS	153	168	15/9,8
REGIONAIS COM CASOS CONFIRMADOS	20	20	0/0,0
MUNICÍPIOS COM CASOS AUTÓCTONES	115	130	15/13,0
REGIONAIS COM CASOS AUTÓCTONES - (1ª, 2ª, 3ª, 5ª, 8ª, 9ª, 10ª, 11ª, 12ª, 13ª, 14ª, 15ª, 16ª, 17ª, 18ª, 19ª, e 20ª)	17	17	0/0,0
TOTAL DE CASOS	2.693	3.444	751/27,9
TOTAL DE CASOS AUTÓCTONES	2.481	3.102	621/25,0
TOTAL DE CASOS IMPORTADOS	212	342	130/61,3
TOTAL DE NOTIFICADOS	22.170	26.221	4.051/18,3

Fonte: Sala de Situação da Dengue/SVS/SESA

OBS: As informações da tabela acima representam a atualização do período epidemiológico, da Semana Epidemiológica (SE) 31/2015 até 02/2016, divulgadas no Boletim Epidemiológico de Dengue nº 08 em 26/01/2016 com o Boletim Epidemiológico de Dengue nº 09 hoje 02/02/2016, atualizado da SE 31/2015 até 04/2016.

Quanto à classificação final (Tabela 1), dos 26.221 notificados, 12.014 (45,8%) permanecem em investigação, 3.351 (12,8%) foram confirmados como Dengue, com confirmação de 88 casos de Dengue com Sinais de Alarme (DSA), 05 casos de Dengue Grave (DG) e 05 (cinco) óbitos por dengue grave no período.

Tabela 1 – Classificação final por critério de encerramento dos casos de dengue, Paraná, Semana Epidemiológica 31/2015 a 04/2016.

Classificação Final	Critério de encerramento		Total
	Laboratorial (%)	Clínico-epidemiológico (%)	
Dengue	3.072 (91,7%)	279 (8,3%)	3.351
Dengue com Sinais de Alarme (D S A)	88	-	88
Dengue Grave (D G)	05	-	05
Descartados	-	-	10.763
Em andamento/investigação	-	-	12.014
Total	3.165 (12,1%)	279 (1,1%)	26.221

Fonte: Sala de Situação em Saúde/SVS/SESA

A incidência no Estado é de 27,79 casos por 100.000 hab. (3.102/10.997.462hab.), considerada baixa (abaixo de 100 casos/100.000 hab.) pelo Ministério da Saúde.

Podemos observar da Figura 2 (e Tabela 3), que no período da semana 31/2015 a 04/2016, dos 399 municípios do Paraná, 130 (32,6%) que tiveram ocorrência de caso(s) autóctone(s) com incidência variando de 1.458,17 a 0,34 casos por 100.000 habitantes. São municípios da maior para a menor incidência: Munhoz de Mello, Rancho Alegre, Santo Antônio do Paraíso, Paranaguá, Santa Isabel do Ivaí, Cambará, Assaí, Mamborê, Nova Aliança do Ivaí, Itambaracá, Guaraci, Santa Terezinha de Itaipu, Jataizinho, Foz do Iguaçu, Rosário do Ivaí, Mandaguari, Atalaia, Ibiporã, Tapira, Porecatu, Marilena, Florai, Presidente Castelo Branco, Ivatuba, Londrina, Cruzeiro do Sul, Centenário do Sul, Perobal, Engenheiro Beltrão, Douradina, Nova Santa Bárbara, Nova Londrina, Sarandi, Dois Vizinhos, Céu Azul, Lupionópolis, Corbélia, Quinta do Sol, Itaipulândia, Colorado, Santo Inácio, Santo Antônio do Caiuá, Nova Esperança, Rancho Alegre D'Oeste, Novo Itacolomi, Inajá, Floresta, Jaguapitã, Paranaíba, Santa Tereza do Oeste, Rolândia, Prado Ferreira, Paranacity, Cambé, Santa Fé, São Miguel do Iguaçu, Guaraqueçaba, Leopoldina, Ubiratã, Palotina, Marechal Cândido Rondon, Ivaiporã, Lobato, Maringá, Astorga, Andará, Mercedes, Florestópolis, São Jorge do Ivaí, Sertaneja, Maria Helena, São Jorge do Patrocínio, Xambê, São João do Caiuá, Querência do Norte, Jandaia do Sul, Peabiru, Alto Paraná, Abatia, Paiçandu, Capitão Leônidas Marques, Ivaté, Nova Santa Rosa, Bandeirantes, Santa Cruz Monte Castelo, Sertãozinho, Tupãssi, Cafelândia, Santa Helena, Marialva, Icaraíma, Terra Roxa, Medianeira, Rondon, Cianorte, Mariluz, Cruzeiro do Oeste, Nova Prata do Iguaçu, São Pedro do Ivaí, Mandaguacu, Missal, Altônia, Pérola, Joaquim Távora, Cidade Gaúcha, Três Barras do Paraná, Moreira Sales, Campo Mourão, Tamarana, Santo Antônio da Platina, Campina da Lagoa, Bela Vista do Paraíso, Guairá, Terra Rica, Terra Boa, Assis Chateaubriand, Realeza, Faxinal, Capanema, Siqueira Campos, Cascavel, Laranjeiras do Sul, Apucarana, Jacarezinho, Toledo, Cornélio Procópio, Umuarama, Francisco Beltrão, Arapongas e São José dos Pinhais.

Os municípios com maior número de casos notificados são Londrina (4.519), Paranaguá (2.756) e Foz do Iguaçu (2.394). Os municípios com maior número de casos confirmados são: Paranaguá (931), Foz do Iguaçu (657), e Londrina (441).

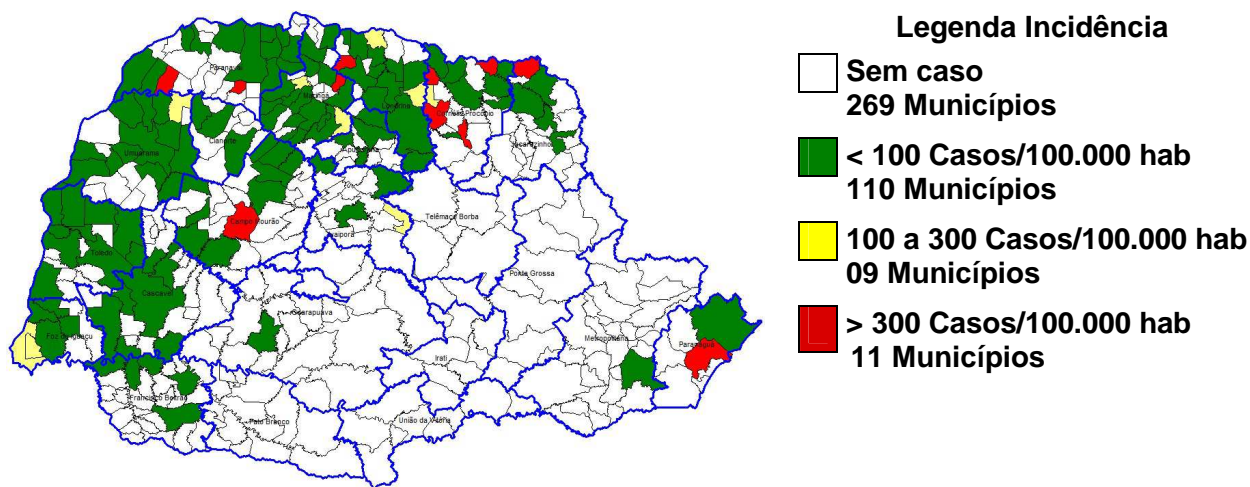

Fonte: SESA/SVS/Sala de Situação

Figura 2 – Classificação dos municípios segundo incidência de dengue por 100.000 habitantes – Paraná – Semana Epidemiológica 31/2015 a 04/2016*.

A SESA chama a atenção para o Serviço de Alerta Climático de Dengue do Laboratório de Climatologia da UFPR disponível no endereço www.laboclima.ufpr.br referente à semana 03/2016 para que os municípios identifiquem sua situação de risco para a condição favorável à proliferação do mosquito da dengue e intensifiquem as medidas de controle necessárias, principalmente os municípios do Oeste, Noroeste e Norte. O Litoral, embora não infestado, deve também desenvolver medidas imediatas para redução da capacidade de infestação eliminando possibilidades de criadouros (acúmulo de água parada).

O Laboratório de Climatologia (UFPR/LABOCLIMA), fornece informações sobre as condições climáticas favoráveis ao desenvolvimento do mosquito *Aedes aegypti*, e apresenta semanalmente os graus de risco para o desenvolvimento do vetor, contribuindo para o planejamento das atividades desse controle pelos municípios.

Para mais detalhes sobre as informações climáticas acesse o endereço citado acima.

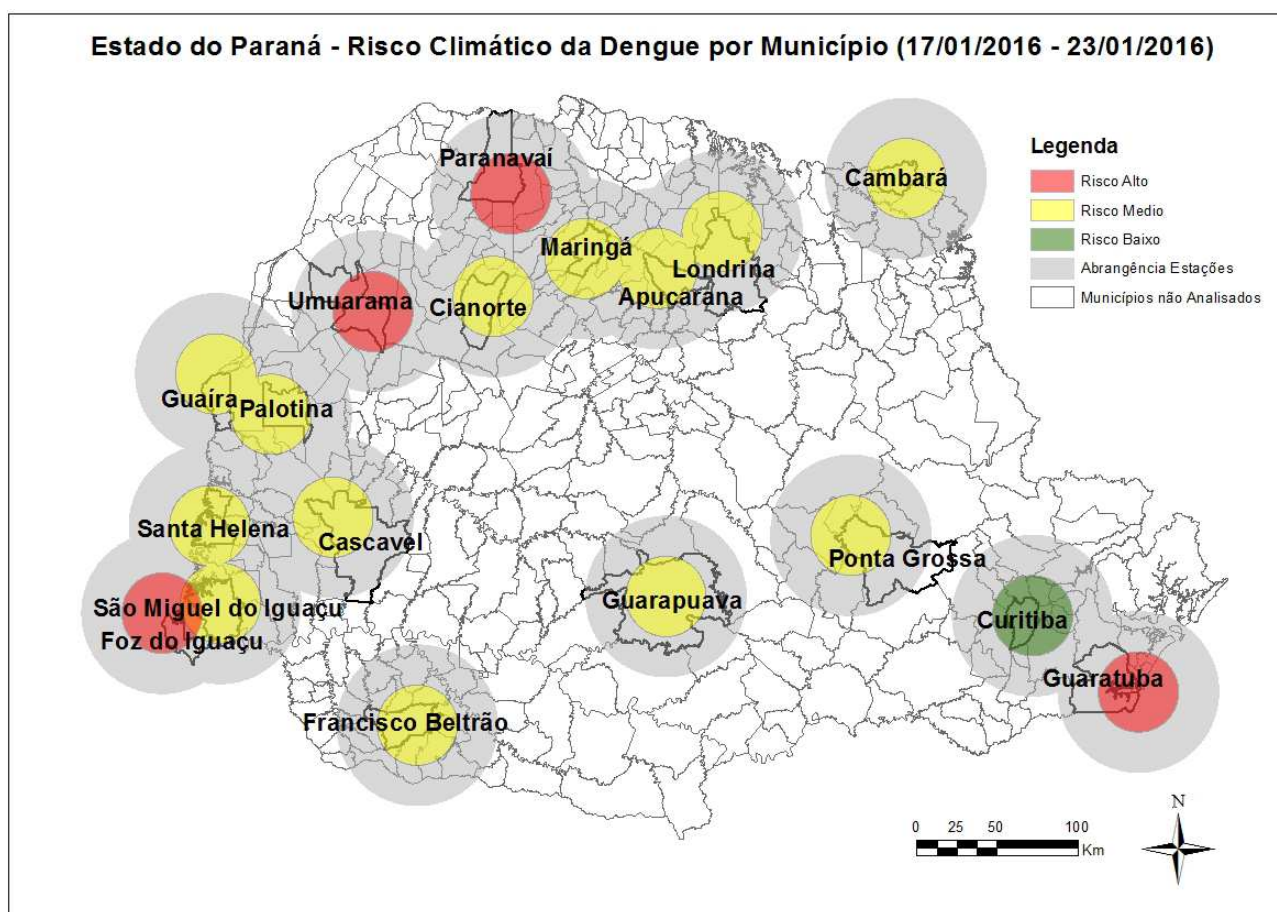

Fonte: Laboclima/UFPR

Das 18 estações meteorológicas avaliadas com relação as condições climáticas favoráveis à reprodução e desenvolvimento de focos (criadouros) e dispersão do mosquito *Aedes aegypti* **04 (quatro) apresentam risco alto e 13 (treze) risco médio na Semana Epidemiológica 03/2016.** A SESA alerta para o fato de que 04 (quatro) estações apresentam alto risco e que este mapa é atualizado semanalmente (vide Figura acima).

Na Tabela 2, podemos observar a incidência por Regional de Saúde no período da semana 31/2015 a 03/2016. Em 17 Regionais de Saúde (77,3%) há transmissão autóctone.

Tabela 2 – Número de casos de dengue, notificados, dengue grave (DG), dengue com sinais de alarme (DSA), óbitos e incidência por 100.000 habitantes por Regional de Saúde, Paraná – Semana Epidemiológica 31/2015 a 04/2016 - 2015/2016*

REGIONAL DE SAÚDE	POPULAÇÃO	CASOS			NOTIFICADOS	DSA	DG	ÓBITOS	INCIDÊNCIA
		AUTÓC	IMPORT	TOTAL					
1ª RS – Paranaguá	286.602	933	23	956	2.974	60	3	4	325,54
2ª RS – Metropolitana	3.502.790	1	11	12	498	0	0	0	0,03
3ª RS – Ponta Grossa	618.376	0	0	0	83	0	0	0	0,00
4ª RS – Irati	171.453	0	1	1	44	0	0	0	0,00
5ª RS – Guarapuava	459.398	1	2	3	68	0	0	0	0,22
6ª RS – União da Vitória	174.970	0	0	0	18	0	0	0	0,00
7ª RS – Pato Branco	264.185	0	6	6	128	0	0	0	0,00
8ª RS – Francisco Beltrão	355.682	21	2	23	628	0	0	0	5,90
9ª RS – Foz do Iguaçu	405.894	641	122	763	3.101	17	1	1	157,92
10ª RS – Cascavel	540.131	31	26	57	1.124	0	0	0	5,74
11ª RS – Campo Mourão	340.320	87	19	106	909	1	0	0	25,56
12ª RS – Umuarama	277.040	26	0	26	398	0	0	0	9,38
13ª RS – Cianorte	154.374	10	7	17	353	0	0	0	6,48
14ª RS – Paranavaí	274.257	106	16	122	977	0	0	0	38,65
15ª RS – Maringá	799.890	291	10	301	3.143	1	0	0	36,38
16ª RS – Apucarana	372.823	11	5	16	658	0	0	0	2,95
17ª RS – Londrina	935.904	677	32	709	8.994	6	1	0	72,34
18ª RS – Cornélio Procópio	230.231	89	19	108	716	1	0	0	38,66
19ª RS – Jacarezinho	290.216	129	12	141	625	2	0	0	44,45
20ª RS – Toledo	385.916	33	21	54	580	0	0	0	8,55
21ª RS – Telêmaco Borba	184.436	0	4	4	88	0	0	0	0,00
22ª RS – Ivaiporã	138.130	15	4	19	114	0	0	0	10,86
TOTAL PARANÁ	11.163.018	3.102	342	3.444	26.221	88	5	5	27,79

FONTES: Sala de Situação da Dengue/SVS/SESA

NOTA: Dados populacionais resultados do CENSO 2010 – IBGE estimativa para TCU 2015.

Quanto à distribuição etária dos casos confirmados, 51,9% concentraram-se na faixa etária de 20 a 49 anos, seguida pela faixa etária de 10 a 19 anos com 17,1% dos casos. O sexo feminino é o mais atingido nas faixas etárias <1 ano e acima de 19 anos (Figura 4).

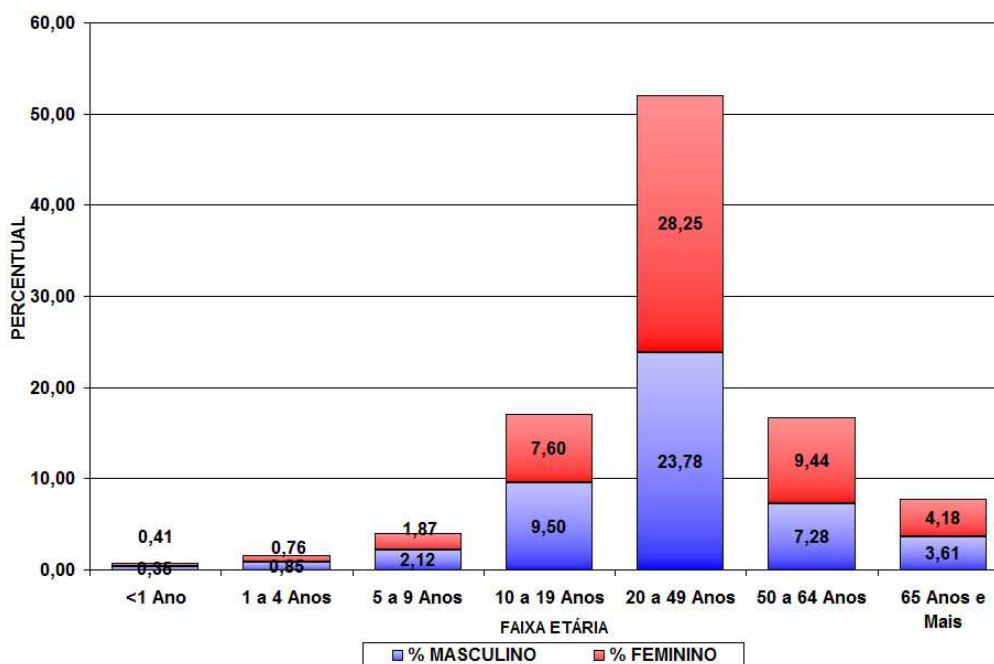

Fonte: SESA/SVS/Sala de Situação

Figura 3 – Distribuição proporcional de casos confirmados de dengue por faixa etária e sexo, semana epidemiológica de início dos sintomas 31/2015 a 04/2016, Paraná – 2015/2016.

TABELA 3 – Número de casos confirmados autóctones, importados, total de confirmados e notificados de Dengue, Dengue Grave (DG), Dengue com Sinais de Alarme (DSA), óbitos e incidência (de autóctones) por 100.000 habitantes por município – Paraná – Semana Epidemiológica 31/2015 a 04/2016 - 2015/2016*

RS	MUNICÍPIOS	POP	CASOS			NOTIF	DESC	DSA	DG	OB	INCID
			AUTOC	IMPORT	TOTAL						
1	Antonina	19.416	0	5	5	23	9	0	0	0	0,00
1	Guaraqueçaba	7.966	2	7	9	21	6	0	0	0	25,11
1	Guaratuba	35.182	0	1	1	41	15	0	0	0	0,00
1	Matinhos	32.591	0	0	0	19	3	0	0	0	0,00
1	Morretes	16.435	0	3	3	20	15	0	0	0	0,00
1	Paranaguá	150.660	931	0	931	2.756	583	60	3	4	617,95
1	Pontal do Paraná	24.352	0	7	7	94	17	0	0	0	0,00
2	Araucária	133.428	0	2	2	7	7	0	0	0	0,00
2	Campina Grande do Sul	41.821	0	1	1	8	8	0	0	0	0,00
2	Campo Magro	27.517	0	0	0	7	2	0	0	0	0,00
2	Colombo	232.432	0	0	0	7	1	0	0	0	0,00
2	Contenda	17.525	0	0	0	1	0	0	0	0	0,00
2	Curitiba	1.879.355	0	7	7	423	400	0	0	0	0,00
2	Pinhais	127.045	0	0	0	19	19	0	0	0	0,00
2	São José dos Pinhais	297.895	1	0	1	26	24	0	0	0	0,34
3	Arapoti	27.547	0	0	0	25	27	0	0	0	0,00
3	Carambeí	21.590	0	0	0	3	0	0	0	0	0,00
3	Castro	70.810	0	0	0	1	0	0	0	0	0,00
3	Ipiranga	14.978	0	0	0	1	0	0	0	0	0,00
3	Jaguariaíva	34.468	0	0	0	11	2	0	0	0	0,00
3	Palmeira	33.753	0	0	0	2	0	0	0	0	0,00
3	Ponta Grossa	337.865	0	0	0	37	20	0	0	0	0,00
3	Sengés	19.302	0	0	0	3	1	0	0	0	0,00
4	Fernandes Pinheiro	5.954	0	0	0	1	0	0	0	0	0,00
4	Imbituva	31.055	0	0	0	6	2	0	0	0	0,00
4	Inácio Martins	11.307	0	0	0	1	0	0	0	0	0,00
4	Irati	59.708	0	1	1	28	9	0	0	0	0,00
4	Mallet	13.567	0	0	0	4	0	0	0	0	0,00
4	Rio Azul	15.014	0	0	0	1	0	0	0	0	0,00
4	Teixeira Soares	11.495	0	0	0	3	0	0	0	0	0,00
5	Boa Ventura de São Roque	6.683	0	0	0	4	4	0	0	0	0,00
5	Cantagalo	13.452	0	0	0	2	1	0	0	0	0,00
5	Guarapuava	178.126	0	1	1	14	3	0	0	0	0,00
5	Laranjal	6.292	0	1	1	1	0	0	0	0	0,00
5	Laranjeiras do Sul	32.133	1	0	1	37	11	0	0	0	3,11
5	Pitanga	32.419	0	0	0	3	2	0	0	0	0,00
5	Prudentópolis	51.567	0	0	0	5	1	0	0	0	0,00
5	Virmond	4.085	0	0	0	2	1	0	0	0	0,00
6	Antônio Olinto	7.578	0	0	0	1	0	0	0	0	0,00
6	Bituruna	16.480	0	0	0	5	3	0	0	0	0,00
6	Cruz Machado	18.807	0	0	0	2	1	0	0	0	0,00
6	General Carneiro	14.039	0	0	0	1	0	0	0	0	0,00
6	Paula Freitas	5.773	0	0	0	2	0	0	0	0	0,00
6	São Mateus do Sul	44.594	0	0	0	4	0	0	0	0	0,00
6	União da Vitória	56.265	0	0	0	3	2	0	0	0	0,00
7	Chopininho	19.992	0	0	0	3	2	0	0	0	0,00
7	Clevelândia	17.373	0	0	0	3	0	0	0	0	0,00
7	Coronel Domingos Soares	7.580	0	0	0	4	1	0	0	0	0,00
7	Itapejara D'Oeste	11.454	0	0	0	2	2	0	0	0	0,00
7	Mangueirinha	17.334	0	0	0	4	0	0	0	0	0,00

RS	MUNICÍPIOS	POP	CASOS			NOTIF	DESC	DSA	DG	OB	INCID
			AUTOC	IMPORT	TOTAL						
7	Mariópolis	6.585	0	0	0	2	1	0	0	0	0,00
7	Palmas	47.674	0	0	0	1	1	0	0	0	0,00
7	Pato Branco	79.011	0	2	2	89	38	0	0	0	0,00
7	São João	10.709	0	4	4	11	6	0	0	0	0,00
7	Saudade do Iguaçu	5.372	0	0	0	2	0	0	0	0	0,00
7	Sulina	3.293	0	0	0	2	1	0	0	0	0,00
7	Vitorino	6.828	0	0	0	5	1	0	0	0	0,00
8	Ampére	18.591	0	0	0	25	12	0	0	0	0,00
8	Barracão	10.231	0	0	0	12	0	0	0	0	0,00
8	Bela Vista do Caroba	3.848	0	0	0	4	2	0	0	0	0,00
8	Capanema	19.275	1	0	1	14	8	0	0	0	5,19
8	Cruzeiro do Iguaçu	4.376	0	0	0	1	0	0	0	0	0,00
8	Dois Vizinhos	39.138	17	0	17	111	39	0	0	0	43,44
8	Flor da Serra do Sul	4.802	0	0	0	6	5	0	0	0	0,00
8	Francisco Beltrão	86.499	1	0	1	270	98	0	0	0	1,16
8	Marmeleiro	14.470	0	0	0	31	19	0	0	0	0,00
8	Nova Prata do Iguaçu	10.722	1	0	1	15	5	0	0	0	9,33
8	Pérola D'Oeste	6.746	0	1	1	6	0	0	0	0	0,00
8	Planalto	13.926	0	0	0	14	2	0	0	0	0,00
8	Pranchita	5.558	0	1	1	2	0	0	0	0	0,00
8	Realeza	17.023	1	0	1	57	21	0	0	0	5,87
8	Renascença	6.984	0	0	0	8	5	0	0	0	0,00
8	Salgado Filho	4.142	0	0	0	1	1	0	0	0	0,00
8	Salto do Lontra	14.539	0	0	0	11	5	0	0	0	0,00
8	Santa Izabel do Oeste	14.165	0	0	0	7	0	0	0	0	0,00
8	Santo Antônio do Sudoeste	19.958	0	0	0	3	3	0	0	0	0,00
8	São Jorge D'Oeste	9.302	0	0	0	19	5	0	0	0	0,00
8	Verê	7.799	0	0	0	11	2	0	0	0	0,00
9	Foz do Iguaçu	263.782	562	95	657	2.394	553	16	1	1	213,05
9	Itaipulândia	10.236	4	9	13	30	10	0	0	0	39,08
9	Matelândia	17.340	0	1	1	14	8	0	0	0	0,00
9	Medianeira	44.885	5	2	7	203	36	0	0	0	11,14
9	Missal	10.847	1	2	3	21	9	0	0	0	9,22
9	Santa Terezinha de Itaipu	22.570	62	10	72	301	66	1	0	0	274,70
9	São Miguel do Iguaçu	27.197	7	2	9	105	84	0	0	0	25,74
9	Serranópolis do Iguaçu	4.652	0	1	1	33	28	0	0	0	0,00
10	Anahy	2.915	0	0	0	8	3	0	0	0	0,00
10	Boa Vista da Aparecida	7.968	0	1	1	24	10	0	0	0	0,00
10	Braganey	5.742	0	0	0	2	1	0	0	0	0,00
10	Cafelândia	16.611	2	1	3	31	2	0	0	0	12,04
10	Campo Bonito	4.259	0	0	0	2	0	0	0	0	0,00
10	Capitão Leônidas Marques	15.724	2	0	2	37	8	0	0	0	12,72
10	Cascavel	312.778	11	8	19	676	240	0	0	0	3,52
10	Catanduvas	10.459	0	0	0	6	4	0	0	0	0,00
10	Céu Azul	11.649	5	5	10	29	13	0	0	0	42,92
10	Corbélia	17.076	7	0	7	72	24	0	0	0	40,99
10	Diamante do Sul	3.568	0	1	1	1	0	0	0	0	0,00
10	Formosa do Oeste	7.296	0	0	0	7	4	0	0	0	0,00
10	Guaraniaçu	13.998	0	1	1	24	8	0	0	0	0,00
10	Ibema	6.352	0	1	1	6	3	0	0	0	0,00
10	Iguatu	2.302	0	0	0	3	2	0	0	0	0,00
10	Iracema do Oeste	2.512	0	0	0	5	5	0	0	0	0,00
10	Jesuítas	8.964	0	0	0	8	3	0	0	0	0,00
10	Lindoeste	5.187	0	0	0	2	1	0	0	0	0,00
10	Nova Aurora	11.537	0	1	1	14	5	0	0	0	0,00
10	Quedas do Iguaçu	32.982	0	0	0	8	1	0	0	0	0,00
10	Santa Lúcia	3.976	0	0	0	1	1	0	0	0	0,00

RS	MUNICÍPIOS	POP	CASOS			NOTIF	DESC	DSA	DG	OB	INCID
			AUTOC	IMPORT	TOTAL						
10	Santa Tereza do Oeste	10.509	3	1	4	85	45	0	0	0	28,55
10	Três Barras do Paraná	12.227	1	3	4	42	19	0	0	0	8,18
10	Vera Cruz do Oeste	8.998	0	3	3	31	18	0	0	0	0,00
11	Altamira do Paraná	3.341	0	0	0	2	2	0	0	0	0,00
11	Araruna	14.014	0	0	0	2	2	0	0	0	0,00
11	Barbosa Ferraz	12.487	0	2	2	83	72	0	0	0	0,00
11	Boa Esperança	4.478	0	0	0	1	1	0	0	0	0,00
11	Campina da Lagoa	15.247	1	0	1	23	34	0	0	0	6,56
11	Campo Mourão	92.930	7	7	14	177	155	0	0	0	7,53
11	Corumbataí do Sul	3.749	0	0	0	2	0	0	0	0	0,00
11	Engenheiro Beltrão	14.307	7	6	13	52	41	0	0	0	48,93
11	Farol	3.388	0	0	0	7	5	0	0	0	0,00
11	Fênix	4.908	0	0	0	2	0	0	0	0	0,00
11	Goioerê	29.702	0	0	0	37	70	0	0	0	0,00
11	Iretama	10.689	0	0	0	19	15	0	0	0	0,00
11	Janiópolis	6.114	0	0	0	3	2	0	0	0	0,00
11	Juranda	7.697	0	0	0	2	3	0	0	0	0,00
11	Luiziana	7.471	0	0	0	13	10	0	0	0	0,00
11	Mamborê	13.943	60	0	60	272	73	0	0	0	430,32
11	Moreira Sales	12.709	1	0	1	12	22	0	0	0	7,87
11	Peabiru	14.144	2	0	2	72	55	0	0	0	14,14
11	Quarto Centenário	4.824	0	0	0	7	4	0	0	0	0,00
11	Quinta do Sol	4.985	2	0	2	37	39	0	0	0	40,12
11	Rancho Alegre D'Oeste	2.833	1	0	1	3	0	0	0	0	35,30
11	Roncador	11.065	0	1	1	15	13	0	0	0	0,00
11	Terra Boa	16.781	1	3	4	20	13	1	0	0	5,96
11	Ubiratã	21.864	5	0	5	46	45	0	0	0	22,87
12	Alto Paraíso	3.077	0	0	0	1	0	0	0	0	0,00
12	Alto Piquiri	10.285	0	0	0	6	1	0	0	0	0,00
12	Altônia	21.744	2	0	2	28	16	0	0	0	9,20
12	Brasilândia do Sul	3.037	0	0	0	1	0	0	0	0	0,00
12	Cafezal do Sul	4.288	0	0	0	1	0	0	0	0	0,00
12	Cruzeiro do Oeste	21.190	2	0	2	22	5	0	0	0	9,44
12	Douradina	8.228	4	0	4	16	7	0	0	0	48,61
12	Francisco Alves	6.415	0	0	0	8	1	0	0	0	0,00
12	Icaraíma	8.641	1	0	1	16	9	0	0	0	11,57
12	Iporã	14.887	0	0	0	3	0	0	0	0	0,00
12	Ivaté	8.013	1	0	1	9	0	0	0	0	12,48
12	Maria Helena	5.982	1	0	1	2	1	0	0	0	16,72
12	Mariluz	10.541	1	0	1	4	0	0	0	0	9,49
12	Nova Olímpia	5.782	0	0	0	6	5	0	0	0	0,00
12	Perobal	5.995	3	0	3	5	3	0	0	0	50,04
12	Pérola	10.937	1	0	1	14	12	0	0	0	9,14
12	São Jorge do Patrocínio	6.015	1	0	1	10	1	0	0	0	16,63
12	Tapira	5.851	6	0	6	26	3	0	0	0	102,55
12	Umuarama	108.218	2	0	2	212	104	0	0	0	1,85
12	Xambê	6.016	1	0	1	8	2	0	0	0	16,62
13	Cianorte	77.515	8	6	14	276	158	0	0	0	10,32
13	Cidade Gaúcha	12.069	1	0	1	12	3	0	0	0	8,29
13	Guaporema	2.290	0	0	0	5	2	0	0	0	0,00
13	Indianópolis	4.481	0	0	0	4	6	0	0	0	0,00
13	Japurá	9.167	0	0	0	6	3	0	0	0	0,00
13	Jussara	6.963	0	0	0	7	3	0	0	0	0,00
13	Rondon	9.488	1	1	2	18	9	0	0	0	10,54
13	São Manoel do Paraná	2.180	0	0	0	4	0	0	0	0	0,00
13	São Tomé	5.657	0	0	0	10	5	0	0	0	0,00
13	Tapejara	15.704	0	0	0	8	4	0	0	0	0,00

RS	MUNICÍPIOS	POP	CASOS			NOTIF	DESC	DSA	DG	OB	INCID
			AUTOC	IMPORT	TOTAL						
13	Tuneiras do Oeste	8.860	0	0	0	3	1	0	0	0	0,00
14	Alto Paraná	14.518	2	4	6	45	27	0	0	0	13,78
14	Amaporã	5.953	0	0	0	16	9	0	0	0	0,00
14	Cruzeiro do Sul	4.637	3	2	5	29	13	0	0	0	64,70
14	Diamante do Norte	5.463	0	0	0	2	1	0	0	0	0,00
14	Guairaçá	6.531	0	0	0	11	11	0	0	0	0,00
14	Inajá	3.119	1	0	1	12	7	0	0	0	32,06
14	Itaúna do Sul	3.349	0	0	0	10	5	0	0	0	0,00
14	Loanda	22.603	0	0	0	111	97	0	0	0	0,00
14	Marilena	7.134	7	1	8	83	51	0	0	0	98,12
14	Mirador	2.334	0	2	2	3	0	0	0	0	0,00
14	Nova Aliança do Ivaí	1.518	6	0	6	20	6	0	0	0	395,26
14	Nova Londrina	13.470	6	0	6	45	25	0	0	0	44,54
14	Paraíso do Norte	13.011	0	0	0	10	3	0	0	0	0,00
14	Paranavaí	86.773	26	0	26	311	243	0	0	0	29,96
14	Planaltina do Paraná	4.277	0	0	0	29	12	0	0	0	0,00
14	Porto Rico	2.608	0	1	1	2	1	0	0	0	0,00
14	Querência do Norte	12.247	2	2	4	37	30	0	0	0	16,33
14	Santa Cruz Monte Castelo	8.166	1	1	2	46	41	0	0	0	12,25
14	Santa Isabel do Ivaí	8.896	49	0	49	86	20	0	0	0	550,81
14	Santa Mônica	3.849	0	0	0	3	0	0	0	0	0,00
14	Santo Antônio do Caiuá	2.757	1	0	1	13	10	0	0	0	36,27
14	São Carlos do Ivaí	6.756	0	0	0	15	13	0	0	0	0,00
14	São João do Caiuá	6.038	1	0	1	4	1	0	0	0	16,56
14	São Pedro do Paraná	2.474	0	0	0	2	1	0	0	0	0,00
14	Tamboara	4.991	0	2	2	15	5	0	0	0	0,00
14	Terra Rica	16.326	1	1	2	17	10	0	0	0	6,13
15	Ângulo	2.964	0	0	0	5	3	0	0	0	0,00
15	Astorga	25.976	5	1	6	48	20	0	0	0	19,25
15	Atalaia	4.004	5	0	5	22	11	0	0	0	124,88
15	Colorado	23.678	9	0	9	125	26	0	0	0	38,01
15	Doutor Camargo	6.047	0	0	0	5	1	0	0	0	0,00
15	Floraí	5.126	5	0	5	5	0	0	0	0	97,54
15	Floresta	6.467	2	0	2	48	6	0	0	0	30,93
15	Flórida	2.674	0	0	0	24	21	0	0	0	0,00
15	Iguaraçu	4.275	0	0	0	9	2	0	0	0	0,00
15	Itambé	6.192	0	0	0	5	0	0	0	0	0,00
15	Ivatuba	3.201	3	0	3	8	1	0	0	0	93,72
15	Lobato	4.690	1	2	3	19	13	0	0	0	21,32
15	Mandaguaçu	21.672	2	0	2	31	11	0	0	0	9,23
15	Mandaguari	34.289	46	1	47	127	44	0	0	0	134,15
15	Marialva	34.388	4	0	4	100	38	0	0	0	11,63
15	Maringá	397.437	83	3	86	1.705	969	0	0	0	20,88
15	Munhoz de Mello	3.909	57	0	57	98	43	1	0	0	1.458,17
15	Nossa Senhora das Graças	4.064	0	0	0	5	0	0	0	0	0,00
15	Nova Esperança	27.886	10	0	10	57	14	0	0	0	35,86
15	Ourizona	3.488	0	1	1	14	13	0	0	0	0,00
15	Paiçandu	39.291	5	0	5	73	16	0	0	0	12,73
15	Paranacity	11.069	3	1	4	45	32	0	0	0	27,10
15	Presidente Castelo Branco	5.144	5	0	5	31	14	0	0	0	97,20
15	Santa Fé	11.431	3	0	3	35	11	0	0	0	26,24
15	Santa Inês	1.765	0	0	0	1	0	0	0	0	0,00
15	Santo Inácio	5.481	2	0	2	20	17	0	0	0	36,49
15	São Jorge do Ivaí	5.674	1	0	1	30	23	0	0	0	17,62
15	Sarandi	90.376	40	0	40	445	63	0	0	0	44,26
15	Uniflor	2.593	0	1	1	3	2	0	0	0	0,00
16	Apucarana	130.430	4	3	7	189	101	0	0	0	3,07

RS	MUNICÍPIOS	POP	CASOS			NOTIF	DESC	DSA	DG	OB	INCID
			AUTOC	IMPORT	TOTAL						
16	Arapongas	115.412	1	0	1	193	143	0	0	0	0,87
16	Bom Sucesso	6.944	0	1	1	14	11	0	0	0	0,00
16	Borrazópolis	7.497	0	0	0	9	4	0	0	0	0,00
16	Califórnia	8.505	0	0	0	13	7	0	0	0	0,00
16	Cambira	7.708	0	0	0	6	3	0	0	0	0,00
16	Faxinal	17.160	1	0	1	18	0	0	0	0	5,83
16	Grandes Rios	6.337	0	0	0	2	1	0	0	0	0,00
16	Jandaia do Sul	21.203	3	0	3	123	93	0	0	0	14,15
16	Kaloré	4.438	0	1	1	6	0	0	0	0	0,00
16	Marilândia do Sul	9.078	0	0	0	19	11	0	0	0	0,00
16	Marumbi	4.755	0	0	0	18	14	0	0	0	0,00
16	Mauá da Serra	9.705	0	0	0	15	0	0	0	0	0,00
16	Novo Itacolomi	2.907	1	0	1	13	4	0	0	0	34,40
16	Rio Bom	3.360	0	0	0	6	6	0	0	0	0,00
16	Sabáudia	6.585	0	0	0	5	0	0	0	0	0,00
16	São Pedro do Ivai	10.799	1	0	1	9	9	0	0	0	9,26
17	Alvorada do Sul	11.057	0	0	0	133	0	0	0	0	0,00
17	Assaí	16.212	74	6	80	553	64	0	0	0	456,45
17	Bela Vista do Paraíso	15.612	1	0	1	97	70	0	0	0	6,41
17	Cafeara	2.873	0	0	0	24	9	0	0	0	0,00
17	Cambé	103.822	28	1	29	952	389	0	0	0	26,97
17	Centenário do Sul	11.312	6	0	6	129	7	0	0	0	53,04
17	Florestópolis	11.205	2	0	2	76	45	0	0	0	17,85
17	Guaraci	5.434	18	2	20	86	35	0	0	0	331,25
17	Ibiporã	52.330	57	0	57	740	176	0	0	0	108,92
17	Jaguapitã	13.174	4	0	4	76	47	0	0	0	30,36
17	Jataizinho	12.504	30	1	31	407	218	1	1	0	239,92
17	Londrina	548.249	419	22	441	4.519	2.284	5	0	0	76,43
17	Lupionópolis	4.859	2	0	2	131	101	0	0	0	41,16
17	Miraselva	1.885	0	0	0	50	29	0	0	0	0,00
17	Pitangueiras	3.073	0	0	0	20	0	0	0	0	0,00
17	Porecatu	13.973	14	0	14	171	32	0	0	0	100,19
17	Prado Ferreira	3.668	1	0	1	71	31	0	0	0	27,26
17	Primeiro de Maio	11.243	0	0	0	118	1	0	0	0	0,00
17	Rolândia	63.316	18	0	18	420	22	0	0	0	28,43
17	Sertanópolis	16.373	2	0	2	160	45	0	0	0	12,22
17	Tamarana	13.730	1	0	1	61	25	0	0	0	7,28
18	Abatiá	7.823	1	0	1	5	3	0	0	0	12,78
18	Andirá	20.876	4	3	7	62	29	0	0	0	19,16
18	Bandeirantes	32.639	4	0	4	105	31	0	0	0	12,26
18	Congonhinhas	8.736	0	0	0	5	0	0	0	0	0,00
18	Cornélio Procópio	48.551	1	1	2	95	81	0	0	0	2,06
18	Itambaracá	6.852	26	0	26	66	15	1	0	0	379,45
18	Leópolis	4.165	1	1	2	23	6	0	0	0	24,01
18	Nova América da Colina	3.553	0	0	0	4	1	0	0	0	0,00
18	Nova Fátima	8.359	0	0	0	15	8	0	0	0	0,00
18	Nova Santa Bárbara	4.163	2	0	2	9	2	0	0	0	48,04
18	Rancho Alegre	3.990	34	9	43	217	4	0	0	0	852,13
18	Ribeirão do Pinhal	13.646	0	2	2	7	3	0	0	0	0,00
18	Santa Amélia	3.684	0	0	0	2	2	0	0	0	0,00
18	Santa Cecília do Pavão	3.597	0	0	0	4	2	0	0	0	0,00
18	Santa Mariana	12.432	0	0	0	7	6	0	0	0	0,00
18	Santo Antônio do Paraíso	2.333	15	1	16	27	4	0	0	0	642,95
18	São Jerônimo da Serra	11.553	0	0	0	6	2	0	0	0	0,00
18	São Sebastião da Amoreira	8.952	0	0	0	29	7	0	0	0	0,00
18	Sertaneja	5.724	1	2	3	7	4	0	0	0	17,47
18	Uraí	11.695	0	0	0	21	15	0	0	0	0,00

RS	MUNICÍPIOS	POP	CASOS			NOTIF	DESC	DSA	DG	OB	INCID
			AUTOC	IMPORT	TOTAL						
19	Barra do Jacaré	2.821	0	0	0	8	2	0	0	0	0,00
19	Cambará	25.170	123	8	131	270	69	1	0	0	488,68
19	Figueira	8.268	0	0	0	3	3	0	0	0	0,00
19	Guapirama	3.950	0	0	0	3	1	0	0	0	0,00
19	Ibaiti	30.678	0	0	0	8	7	0	0	0	0,00
19	Jacarezinho	40.243	1	3	4	133	68	0	0	0	2,48
19	Japira	5.071	0	0	0	1	1	0	0	0	0,00
19	Joaquim Távora	11.544	1	0	1	9	5	0	0	0	8,66
19	Pinhalão	6.425	0	0	0	1	0	0	0	0	0,00
19	Quatiguá	7.410	0	0	0	11	8	0	0	0	0,00
19	Ribeirão Claro	10.949	0	0	0	5	4	0	0	0	0,00
19	Salto do Itararé	5.201	0	0	0	2	0	0	0	0	0,00
19	Santana do Itararé	5.267	0	0	0	1	0	0	0	0	0,00
19	Santo Antônio da Platina	45.299	3	1	4	77	55	1	0	0	6,62
19	Siqueira Campos	20.094	1	0	1	80	48	0	0	0	4,98
19	Tomazina	8.619	0	0	0	1	0	0	0	0	0,00
19	Wenceslau Braz	19.847	0	0	0	12	5	0	0	0	0,00
20	Assis Chateaubriand	34.027	2	1	3	71	19	0	0	0	5,88
20	Diamante D'Oeste	5.259	0	0	0	7	4	0	0	0	0,00
20	Entre Rios do Oeste	4.306	0	0	0	5	4	0	0	0	0,00
20	Guaira	32.591	2	0	2	43	21	0	0	0	6,14
20	Marechal Cândido Rondon	50.808	11	5	16	37	33	0	0	0	21,65
20	Maripá	5.793	0	2	2	34	19	0	0	0	0,00
20	Mercedes	5.398	1	2	3	7	3	0	0	0	18,53
20	Nova Santa Rosa	8.092	1	0	1	14	11	0	0	0	12,36
20	Ouro Verde do Oeste	5.976	0	1	1	19	9	0	0	0	0,00
20	Palotina	30.859	7	2	9	67	49	0	0	0	22,68
20	Pato Bragado	5.304	0	1	1	8	6	0	0	0	0,00
20	Quatro Pontes	3.998	0	0	0	5	2	0	0	0	0,00
20	Santa Helena	25.415	3	0	3	107	36	0	0	0	11,80
20	São José das Palmeiras	3.847	0	0	0	2	1	0	0	0	0,00
20	São Pedro do Iguaçu	6.388	0	0	0	6	3	0	0	0	0,00
20	Terra Roxa	17.517	2	0	2	22	5	0	0	0	11,42
20	Toledo	132.077	3	7	10	103	63	0	0	0	2,27
20	Tupãssi	8.261	1	0	1	23	15	0	0	0	12,11
21	Telêmaco Borba	75.809	0	4	4	88	50	0	0	0	0,00
22	Arapuã	3.426	0	0	0	1	0	0	0	0	0,00
22	Cruzmaltina	3.147	0	0	0	1	1	0	0	0	0,00
22	Godoy Moreira	3.245	0	2	2	2	0	0	0	0	0,00
22	Ivaiporã	32.710	7	1	8	43	31	0	0	0	21,40
22	Jardim Alegre	12.191	0	0	0	35	27	0	0	0	0,00
22	Lidianópolis	3.774	0	0	0	1	1	0	0	0	0,00
22	Lunardelli	5.127	0	0	0	4	2	0	0	0	0,00
22	Manoel Ribas	13.660	0	0	0	4	2	0	0	0	0,00
22	Rosário do Ivaí	5.367	8	1	9	18	3	0	0	0	149,06
22	São João do Ivaí	11.228	0	0	0	5	4	0	0	0	0,00
TOTAL		11.163.018	3102	342	3444	26221	10763	88	5	5	27,79

FONTE: Sala de Situação da Dengue/ SVS/ SESA

NOTA: Dados populacionais resultados do CENSO 2010 – IBGE estimativa para TCU 2015.

* Dados considerados até 01 de Fevereiro de 2016

Foram suprimidos municípios onde não houve notificação de suspeitos de dengue.

Alguns municípios apresentaram correção de informações.

SITUAÇÃO DA CHIKUNGUNYA e ZIKA VÍRUS NO PARANÁ

TABELA 4 – Número de casos confirmados autóctones, importados, total de confirmados e notificados de CHIKUNGUNYA e ZIKA VÍRUS e incidência (de autóctones) por 100.000 habitantes por município – Paraná – Semana Epidemiológica 31/2015 a 04/2016 - 2015/2016

RS	MUNICÍPIOS	População	CHIKUNGUNYA					ZIKA VÍRUS				
			AUTOOC	IMPORT.	TOTAL	NOTIF	INCID	AUTOOC	IMPORT.	TOTAL	NOTIF	INCID
1	Guaratuba	35.182	0	0	0	1	0,00	0	0	0	0	0,00
1	Paranaguá	150.660	0	2	2	4	0,00	0	0	0	0	0,00
1	Pontal do Paraná	24.352	0	0	0	9	0,00	0	0	0	1	0,00
2	Araucária	133.428	0	0	0	0	0,00	0	0	0	4	0,00
2	Campo Magro	27.517	0	0	0	0	0,00	0	0	0	1	0,00
2	Colombo	232.432	0	0	0	0	0,00	0	0	0	1	0,00
2	Curitiba	1.879.355	0	2	2	17	0,00	0	1	1	13	0,00
3	Jaguariaíva	34.468	0	0	0	0	0,00	0	0	0	1	0,00
5	Guarapuava	178.126	0	0	0	0	0,00	0	0	0	1	0,00
6	União da Vitória	56.265	0	1	1	1	0,00	0	0	0	0	0,00
7	Pato Branco	79.011	0	0	0	0	0,00	0	0	0	1	0,00
8	Barracão	10.231	0	0	0	0	0,00	0	0	0	1	0,00
8	Dois Vizinhos	39.138	0	0	0	9	0,00	0	0	0	1	0,00
8	Francisco Beltrão	86.499	0	0	0	4	0,00	0	0	0	5	0,00
8	Marmeleiro	14.470	0	0	0	4	0,00	0	0	0	2	0,00
8	Pérola D'Oeste	6.746	0	0	0	0	0,00	0	0	0	1	0,00
8	Salto do Lontra	14.539	0	0	0	0	0,00	0	0	0	1	0,00
8	Santa Izabel do Oeste	14.165	0	0	0	0	0,00	0	0	0	1	0,00
9	Foz do Iguaçu	263.782	0	1	1	3	0,00	0	0	0	18	0,00
9	Itaipulândia	10.236	0	0	0	0	0,00	0	0	0	1	0,00
9	São Miguel do Iguaçu	27.197	0	0	0	0	0,00	0	0	0	3	0,00
10	Boa Vista da Aparecida	7.968	0	0	0	1	0,00	0	0	0	0	0,00
10	Capitão Leônidas Marques	15.724	0	0	0	0	0,00	0	0	0	2	0,00
10	Cascavel	312.778	0	0	0	9	0,00	0	0	0	9	0,00
10	Corbélia	17.076	0	0	0	0	0,00	0	0	0	1	0,00
10	Guaraniaçu	13.998	0	0	0	0	0,00	0	0	0	1	0,00
10	Nova Aurora	11.537	0	0	0	0	0,00	0	0	0	1	0,00
10	Santa Tereza do Oeste	10.509	0	0	0	1	0,00	0	0	0	0	0,00
10	Três Barras do Paraná	12.227	0	0	0	0	0,00	0	0	0	1	0,00
11	Goioerê	29.702	0	0	0	0	0,00	0	0	0	1	0,00
12	Alto Piquiri	10.285	0	0	0	0	0,00	0	1	1	1	0,00
12	Cruzeiro do Oeste	21.190	0	0	0	2	0,00	0	0	0	0	0,00
12	Umuarama	108.218	0	0	0	1	0,00	0	0	0	0	0,00
13	Cianorte	77.515	0	1	1	1	0,00	0	0	0	5	0,00
13	Cidade Gaúcha	12.069	0	0	0	0	0,00	0	0	0	2	0,00
13	São Manoel do Paraná	2.180	0	0	0	0	0,00	0	0	0	1	0,00
13	Tapejara	15.704	0	0	0	0	0,00	0	0	0	2	0,00

RS	MUNICÍPIOS	População	CHIKUNGUNYA					ZIKA VÍRUS				
			AUTOC	IMPORT.	TOTAL	NOTIF	INCID	AUTOC	IMPORT.	TOTAL	NOTIF	INCID
13	Tuneiras do Oeste	8.860	0	0	0	0	0,00	0	0	0	1	0,00
14	Guairaçá	6.531	0	0	0	0	0,00	0	0	0	1	0,00
14	Itaúna do Sul	3.349	0	0	0	0	0,00	0	0	0	1	0,00
14	Marilena	7.134	0	0	0	2	0,00	0	0	0	2	0,00
14	Nova Londrina	13.470	0	0	0	0	0,00	0	0	0	1	0,00
14	Paraíso do Norte	13.011	0	0	0	0	0,00	0	0	0	1	0,00
14	Santa Isabel do Ivaí	8.896	0	0	0	0	0,00	0	0	0	1	0,00
15	Astorga	25.976	0	0	0	0	0,00	0	0	0	2	0,00
15	Atalaia	4.004	0	0	0	0	0,00	0	0	0	1	0,00
15	Colorado	23.678	0	0	0	0	0,00	0	0	0	4	0,00
15	Mandaguari	34.289	1	0	1	3	2,92	0	0	0	0	0,00
15	Maringá	397.437	0	0	0	27	0,00	0	0	0	22	0,00
15	Nova Esperança	27.886	0	0	0	1	0,00	0	0	0	0	0,00
16	Apucarana	130.430	0	0	0	1	0,00	0	0	0	0	0,00
16	Arapongas	115.412	0	0	0	3	0,00	0	0	0	1	0,00
16	Borrazópolis	7.497	0	0	0	0	0,00	0	0	0	1	0,00
16	Jandaia do Sul	21.203	0	0	0	1	0,00	0	0	0	0	0,00
16	Sabáudia	6.585	0	0	0	1	0,00	0	0	0	1	0,00
17	Bela Vista do Paraíso	15.612	0	0	0	0	0,00	0	0	0	1	0,00
17	Londrina	548.249	0	1	1	4	0,00	0	0	0	1	0,00
17	Lupionópolis	4.859	0	0	0	0	0,00	0	0	0	1	0,00
19	Jacarezinho	40.243	0	1	1	1	0,00	0	0	0	0	0,00
19	Santo Antônio da Platina	45.299	0	0	0	1	0,00	0	0	0	0	0,00
20	Assis Chateaubriand	34.027	0	0	0	0	0,00	0	0	0	3	0,00
20	Diamante D'Oeste	5.259	0	0	0	1	0,00	0	0	0	0	0,00
20	Palotina	30.859	0	0	0	0	0,00	0	0	0	3	0,00
20	Santa Helena	25.415	0	0	0	4	0,00	0	0	0	0	0,00
20	Toledo	132.077	0	0	0	7	0,00	0	0	0	6	0,00
20	Tupãssi	8.261	0	0	0	0	0,00	0	0	0	3	0,00
21	Telêmaco Borba	75.809	0	0	0	2	0,00	0	0	0	1	0,00
22	Ivaiporã	32.710	0	0	0	0	0,00	0	0	0	3	0,00
	TOTAL	11.163.018	1	9	10	126	0,01	0	2	2	146	0,00

FONTE: DVDTV/ SVS/ SESA

NOTA: Dados populacionais resultados do CENSO 2010 – IBGE estimativa para TCU 2015.

* Dados considerados até 02 de Fevereiro de 2016

Foram suprimidos municípios onde não houve notificação de suspeitos de dengue.

Alguns municípios apresentaram correção de informações.