

SITUAÇÃO DA DENGUE NO PARANÁ – 2013/2014

Informe técnico 09 – Período 2013/2014 – Semana 31/2013 a 11/2014

Atualizado em 25/03/2014 às 17h

Neste Informe, a Secretaria de Estado da Saúde do Paraná apresenta a situação da dengue com os dados do novo período de acompanhamento com dados a partir da semana epidemiológica 31 de 2013 a 11/2014 para acompanhamento e aplicação da informação e tomada das medidas de controle necessárias conforme comportamento do agravo.

O Governo do Estado está intensificando o auxílio aos municípios que enfrentam altos índices de infestação do mosquito transmissor da dengue e de ocorrência da doença. Os números mais elevados se concentram hoje na região noroeste e oeste do Paraná, onde as temperaturas são mais quentes e propensas ao aumento significativo de casos.

Um dos municípios que enfrentam essa situação é Maringá, no noroeste do estado, com registro de 871 ocorrências. Para apoiar o município, a secretaria estadual da Saúde disponibilizou à prefeitura sete UBV's pesados (fumacês) e 12 agentes de endemias para reforçar o combate à dengue. A partir da segunda semana de janeiro, a cidade começou a registrar um aumento no número de casos da doença, motivo que levou Estado e município a unirem forças.

O fumacê serve para reforçar o trabalho já realizado pela equipe de agentes do município, que utilizam os UBV's costais para eliminar focos do mosquito nas residências e demais estabelecimentos. Já os agentes cedidos pelo Estado atuarão na operação desses equipamentos para que as ações possam ser realizadas em dois turnos (manhã e tarde), aumentando as chances da situação ser controlada em menos tempo. Para que todos os bairros sejam atingidos, serão percorridos 2.500 quarteirões, o que inclui casas, comércios, escolas, entre outros.

Além de Maringá, municípios como Alvorada do Sul, Nova Londrina e Marilena já receberam o apoio do governo estadual por meio da ação complementar dos fumacês.

INVESTIGAÇÃO - A secretaria estadual da Saúde investiga duas mortes com suspeita da doença em Maringá, porém é necessário aguardar o relatório final da equipe multidisciplinar composta por profissionais do município que avalia os casos para confirmação ou descarte.

As ações de prevenção feitas pela secretaria de Saúde de Maringá acontecem regularmente, por meio dos mutirões de limpeza, dos agentes de endemias e do comitê de combate à dengue formado por representantes do governo local e da sociedade civil. Para resolver o problema atual, as unidades de saúde estão funcionando com horário estendido, até as 22 horas. As equipes médicas foram reforçadas para que o diagnóstico seja feito o mais rápido possível e o paciente inicie o tratamento o quanto antes.

De acordo com o secretário municipal de Saúde, Antonio Carlo Nardi, combater a dengue é unir forças. “Na semana passada já conseguimos constatar a diminuição dos casos. Agora, com a ajuda do Governo do Estado, temos certeza que vamos controlar a situação”.

PREVENÇÃO - A participação da população ainda é a forma mais eficaz de combate ao *Aedes aegypti*, que deposita seus ovos em recipientes com água. Segundo o superintendente de Vigilância em Saúde, Sezifredo Paz, “todos os cidadãos devem se conscientizar do risco que estão correndo, pois a dengue não é uma realidade apenas das regiões com alto índice de infestação. Manter as casas e quintais livres do foco do mosquito transmissor também é responsabilidade de cada morador.”

A Central de Relacionamento do Estado que, desde fevereiro, orienta a população sobre como combater a dengue, intensificará as ligações telefônicas em Maringá e Sarandi, que também registra altos índices de infestação. Em dois meses, já foram realizadas 11.679 ligações para um total 66 municípios.

NÚMEROS – De agosto de 2013 até essa terça-feira (25), 3.700 casos de dengue foram confirmados. Nove deles apresentaram quadros clínicos mais graves e uma pessoa morreu em decorrência da doença.

PERÍODO DA SEMANA 31/2013 A 11/2014

DENGUE – PARANÁ 2013/2014*	Período 2013/2014
MUNICÍPIOS COM NOTIFICAÇÃO REGIONAIS COM NOTIFICAÇÃO	271 22
MUNICÍPIOS COM CASOS CONFIRMADOS REGIONAIS COM CASOS CONFIRMADOS	117 18
MUNICÍPIOS COM CASOS AUTÓCTONES REGIONAIS COM CASOS AUTÓCTONES (8ª, 9ª, 10ª, 11ª, 12ª, 13ª, 14ª, 15ª, 16ª, 17ª, 18ª, 19ª e 20ª)	91 13
TOTAL DE CASOS	3.700
TOTAL DE CASOS AUTÓCTONES	3.526
TOTAL DE CASOS IMPORTADOS	174
TOTAL DE NOTIFICADOS	21.251

Situação 2013/2014

Foram notificados¹ da semana 31/2013 (primeira semana de agosto) a semana 11/2014, 21.251 casos suspeitos de dengue com 3.700 confirmados, 2.601 por laboratório e 1.099 clínico-epidemiológico, sendo 3.526 casos autóctones e 174 casos importados, destes, 11.015 foram descartados.

Na Figura 1 a distribuição dos casos notificados e confirmados (autóctones e importados) de dengue no Paraná.

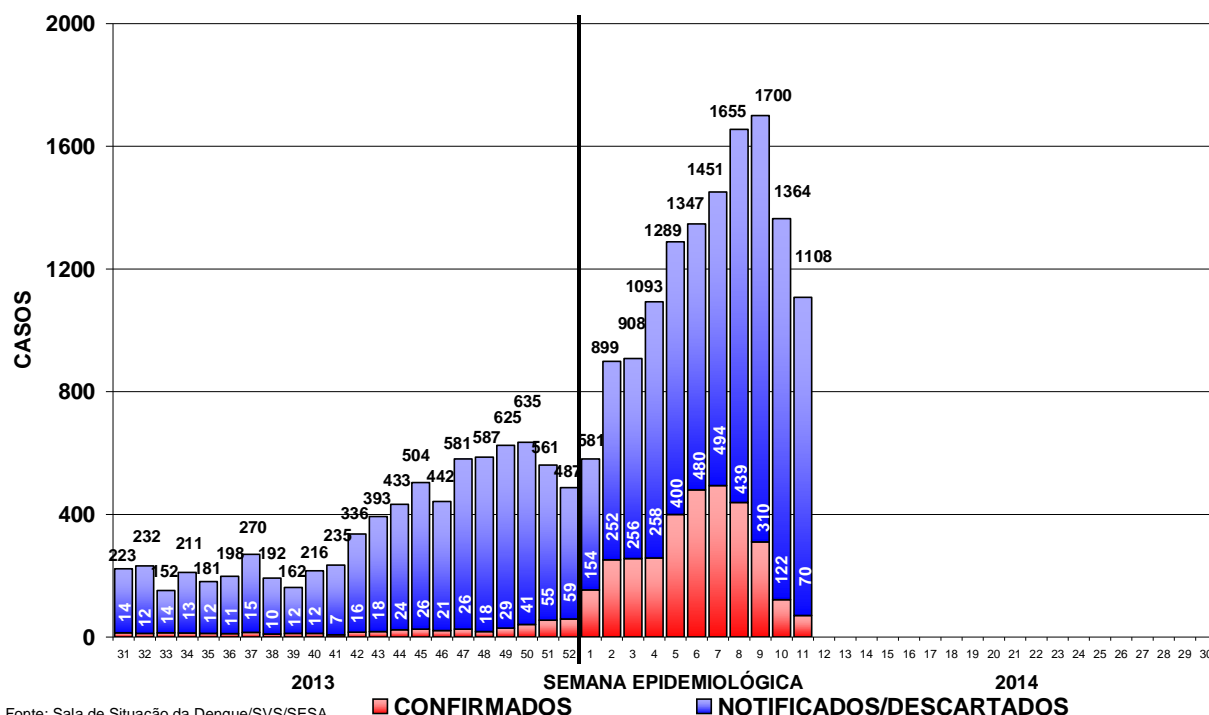

Fonte: Sala de Situação da Dengue/SVS/SESA

Figura 1 – Total de casos notificados (acima da coluna) e confirmados de dengue por semana epidemiológica de início dos sintomas, Paraná – Período semana 31/2013 a 11/2014

Devido à coleta de amostra para exame laboratorial para dengue ser a partir do sexto dia após o início dos sintomas e em algumas situações há dificuldade de coleta que é realizada tardiamente, faz com que mude o comportamento nas últimas semanas apresentadas na Figura 1.

Quanto à classificação final (Tabela 1), dos 21.251 notificados, 6.536 (30,8%) permanecem em investigação, 3.676 (17,3%) foram confirmados como Dengue, com confirmação de 15 casos de Dengue com Sinais de Alarme (DSA) e 9 (nove) casos de Dengue Grave (DG). Houve ocorrência de 1 (um) óbito por dengue grave no período.

Tabela 1 – Classificação final por critério de encerramento dos casos de dengue, Paraná, semana 31/2013 a 09/2014.

Classificação Final	Critério de encerramento		Total
	Laboratorial (%)	Clínico-epidemiológico (%)	
Dengue	2.576 (70,1%)	1.099 (29,9%)	3.676
Dengue com Sinais de Alarme (D S A)	15	-	15
Dengue Grave (D G)	9	-	9
Descartados	-	-	11.015
Em andamento/investigação	-	-	6.536
Total	2.600 (12,2%)	1.099 (5,2%)	21.251

Fonte: Sala de Situação em Saúde/SVS/SESA

¹ Dados da Planilha Paralela do Estado/PR comparados com SINAN ON LINE.

A incidência no Estado é de 32,06 casos por 100.000 hab. (3.526/10.997.462hab.), considerada baixa (menor que 100 casos/100.000 hab.) pelo Ministério da Saúde.

Podemos observar da Figura 2 (e Tabela 3), que no período da semana 31/2013 a 11/2014, dos 399 municípios do Paraná, 91 (22,8%) que tiveram ocorrência de caso(s) autóctone(s) com incidência variando de 8.183,1 a 0,9 casos por 100.000 habitantes. Destes 91 municípios, 7 (sete) apresentam situação epidêmica, ou seja, incidência superior a 300 casos por 100.000 habitantes. São municípios da maior para a menor incidência: Marilena, Nova Londrina, Itaúna do Sul, Alvorada do Sul, Cidade Gaúcha, Indianópolis, Guaíra, Tamboara, Maringá, Santo Antônio do Caiuá, Loanda, Nossa Senhora das Graças, Sarandi, Ibioporã, São Carlos do Ivaí, Diamante do Norte, Jataizinho, Cambé, Bela Vista do Paraíso, Nova Olímpia, Missal, Porecatu, Assaí, Terra Roxa, Marialva, Cianorte, Florestópolis, Marumbi, Quinta do Sol, Flórida, Palotina, Peabiru, Paranavaí, Anahy, Ângulo, Paranapoema, Londrina, Mariluz, Santa Terezinha de Itaipu, Santa Mônica, Nova Esperança, Nova Santa Bárbara, Iguaçu, Planaltina do Paraná, Santa Isabel do Ivaí, Cruzeiro do Sul, Itaguajé, Alto Paraná, Lupionópolis, Mandaguari, Florai, Guaraci, Paiçandu, Centenário do Sul, Tapira, Querência do Norte, Rolândia, Guairaçá, Jaguapitã, Francisco Alves, Engenheiro Beltrão, Altônia, Foz do Iguaçu, Douradina, Sertãozinho, Santa Cruz Monte Castelo, Tupãssi, Terra Boa, Santa Helena, Astorga, Santo Antônio da Platina, São Miguel do Iguaçu, Vera Cruz do Oeste, Rondon, Santa Fé, Barbosa Ferraz, Goioerê, Realeza, Corbélia, Campo Mourão, Andirá, Mandaguaçu, Colorado, Marechal Cândido Rondon, Cascavel, Assis Chateaubriand, Francisco Beltrão, Toledo, Medianeira, Cornélio Procópio e Arapongas. Os municípios com maior número de casos notificados são Londrina (3.447), Maringá (3.302) e Nova Londrina (1.217). Os municípios com maior número de casos confirmados são: Nova Londrina (928), Maringá (871) e Marilena (584) casos.



Figura 2 – Classificação dos municípios segundo incidência de dengue por 100.000 habitantes – Paraná – semana 31/2013 a 11/2014*

A SESA chama a atenção para o Serviço de Alerta Climático de Dengue do Laboratório de Climatologia da UFPR disponível no endereço www.laboclima.ufpr.br referente à semana 09/2014 para que os municípios identifiquem sua situação de risco para a condição favorável à proliferação do mosquito da dengue e intensifiquem as medidas de controle necessárias, principalmente os municípios do Oeste, Noroeste e Norte. O Litoral, embora não infestado, deve também desenvolver medidas imediatas para redução da capacidade de infestação eliminando possibilidades de criadouros (acúmulo de água parada).

O Laboratório de Climatologia (UFPR/LABOCLIMA), fornece informações sobre as condições climáticas favoráveis ao desenvolvimento do mosquito *Aedes aegypti*, e apresenta semanalmente os graus de risco para o desenvolvimento do vetor, contribuindo para o planejamento das atividades desse controle pelos municípios.

Para mais detalhamentos sobre as informações climáticas acesse o endereço citado acima.

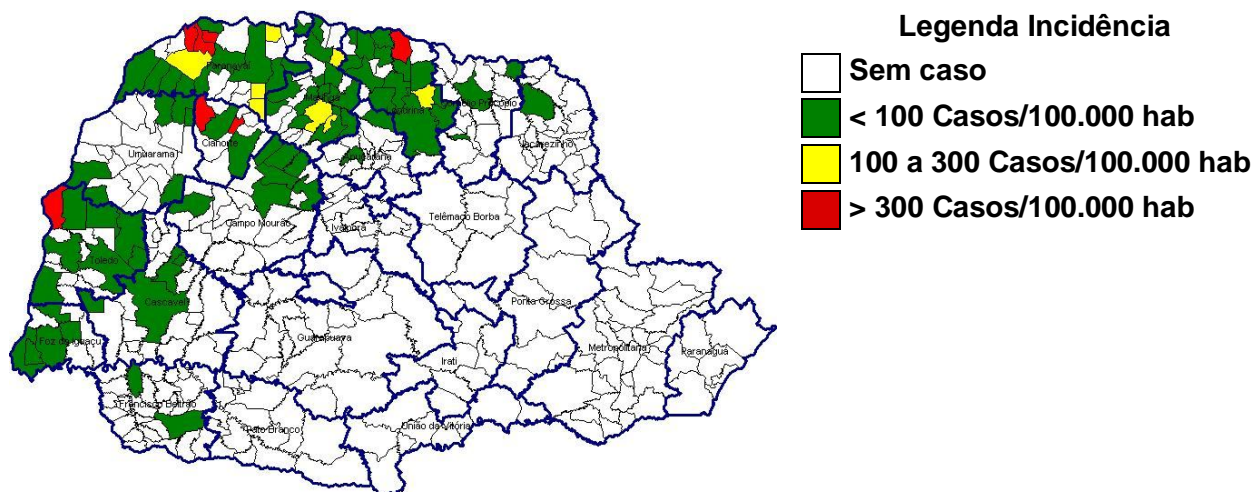
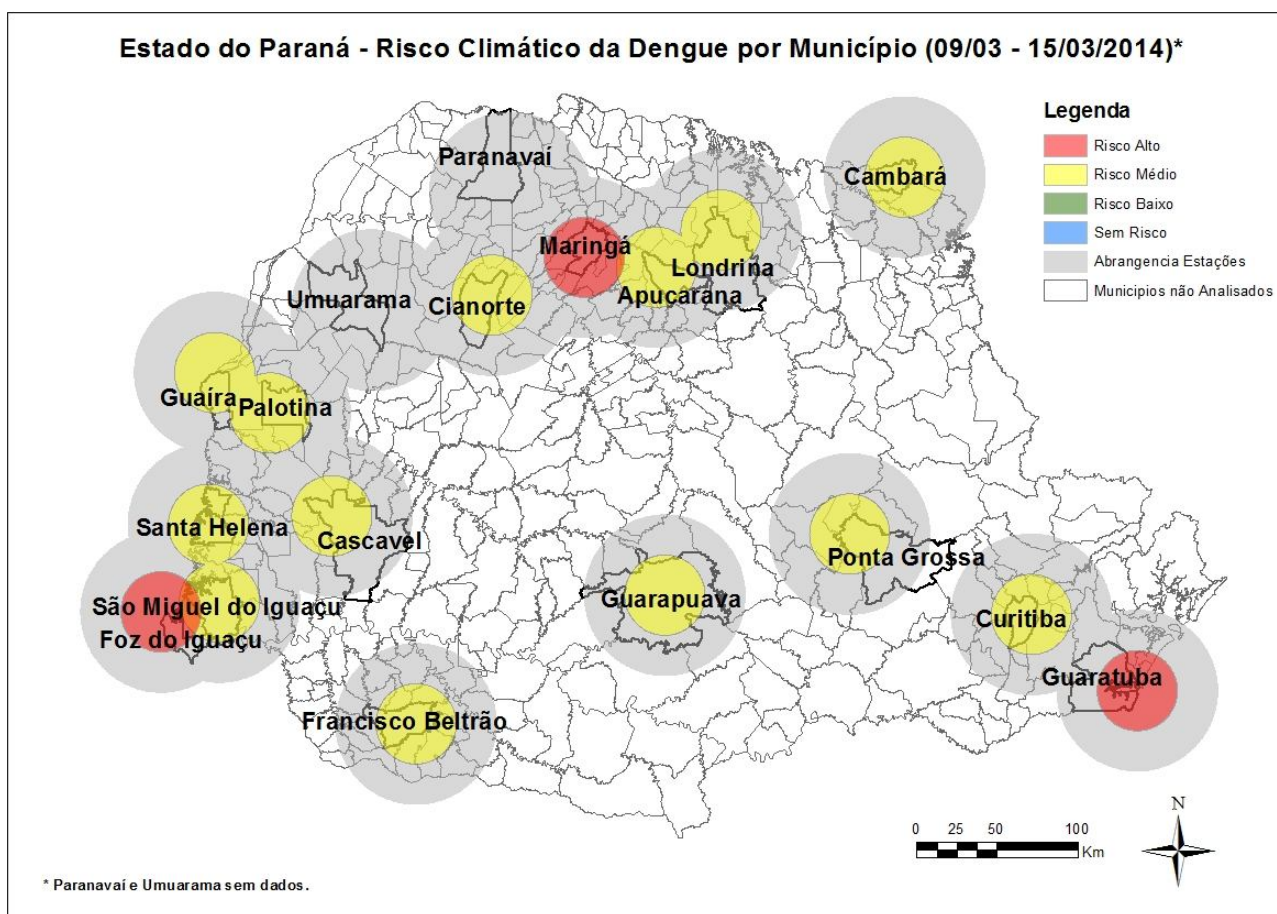

Fonte: Laboclima/UFPR

Das 18 estações meteorológicas avaliadas com relação as condições climáticas favoráveis à reprodução e desenvolvimento de focos (criadouros) e dispersão do mosquito *Aedes aegypti*, **três (3)** apresentam **alto risco** e **treze (13)** apresentam **médio risco**. A SESA alerta para que as medidas preventivas sejam intensificadas para evitar situações críticas pois o período se apresenta com alto risco para ocorrência de casos (vide Figura acima).

Na Tabela 2, podemos observar a incidência por Regional de Saúde no período da semana 31/2013 a 11/2014. Em 13 Regionais de Saúde (59,1%) há transmissão autóctone.

Tabela 2 – Número de casos de dengue, notificados, dengue grave (DG), dengue com sinais de alarme (DSA), óbitos e incidência por 100.000 habitantes por Regional de Saúde, Paraná – 2013/2014*

REGIONAL DE SAÚDE	POPULAÇÃO	CASOS			NOTIFICADOS	DSA	DG	ÓBITOS	INCIDÊNCIA
		AUTÓC	IMPORT	TOTAL					
1ª RS – Paranaguá	281.270	0	0	0	14	0	0	0	-
2ª RS – Metropolitana	3.429.885	0	21	21	304	0	0	0	-
3ª RS – Ponta Grossa	607.984	0	0	0	10	0	0	0	-
4ª RS – Irati	169.125	0	0	0	9	0	0	0	-
5ª RS – Guarapuava	456.989	0	1	1	29	0	0	0	-
6ª RS – União da Vitória	172.998	0	0	0	3	0	0	0	-
7ª RS – Pato Branco	261.289	0	1	1	13	0	0	0	-
8ª RS – Francisco Beltrão	352.333	3	2	5	232	1	0	0	0,85
9ª RS – Foz do Iguaçu	403.411	53	5	58	1.303	0	1	0	13,14
10ª RS – Cascavel	532.909	13	11	24	639	0	0	0	2,44
11ª RS – Campo Mourão	341.425	19	7	26	639	0	0	0	5,56
12ª RS – Umuarama	275.238	13	3	16	666	2	0	0	4,72
13ª RS – Cianorte	151.299	117	14	131	555	1	0	0	77,33
14ª RS – Paranavaí	271.732	1.652	48	1.700	3.148	1	3	1	607,95
15ª RS – Maringá	782.186	1.051	14	1.065	4.606	0	3	0	134,37
16ª RS – Apucarana	366.566	3	8	11	416	0	0	0	0,82
17ª RS – Londrina	920.266	447	25	472	7.509	10	2	0	48,57
18ª RS – Cornélio Procopio	230.949	3	2	5	216	0	0	0	1,30
19ª RS – Jacarezinho	288.487	5	1	6	104	0	0	0	1,73
20ª RS – Toledo	379.246	147	9	156	793	0	0	0	38,76
21ª RS – Telêmaco Borba	181.838	0	1	1	18	0	0	0	-
22ª RS – Ivaiporã	140.037	0	1	1	25	0	0	0	-
TOTAL PARANÁ	10.997.462	3.526	174	3.700	21.251	15	9	1	32,06

FONTE: Sala de Situação da Dengue/SVS/SESA

NOTA: Dados populacionais resultados do CENSO 2013 – IBGE estimativa para TCU.

Quanto à distribuição etária dos casos confirmados, 47,99% concentraram-se na faixa etária de 20 a 49 anos, seguida pela faixa etária de 10 a 19 anos, com 18,46% dos casos. O sexo feminino é o mais atingido nas faixas etárias acima de 20 anos (Figura 3).



Figura 3 – Distribuição proporcional de casos confirmados de dengue por faixa etária e sexo, semana epidemiológica de início dos sintomas 31/2013 a 11/2014, Paraná – 2013/2014.

TABELA 3 – Número de casos confirmados autóctones, importados, total de confirmados e notificados de Dengue, Dengue Grave (DG), Dengue com Sinais de Alarme (DSA), óbitos e incidência (de autóctones) por 100.000 habitantes por município – Paraná – 2013/2014*

RS	MUNICÍPIOS	POPULAÇÃO	CASOS			NOTIFI- CADOS	DSA	DG	ÓBI- TO	INCI- DÊNCIA
			AUTÓC- TONES	IMPOR- TADOS	TOTAL					
1	Paranaguá	148.232	0	0	0	14	0	0	0	0,00
2	Colombo	227.220	0	0	0	3	0	0	0	0,00
2	Curitiba	1.848.943	0	19	19	287	0	0	0	0,00
2	Pinhais	124.528	0	0	0	2	0	0	0	0,00
2	São José dos Pinhais	287.792	0	2	2	12	0	0	0	0,00
3	Arapoti	27.170	0	0	0	1	0	0	0	0,00
3	Castro	70.086	0	0	0	1	0	0	0	0,00
3	Ivaí	13.451	0	0	0	1	0	0	0	0,00
3	Palmeira	33.469	0	0	0	1	0	0	0	0,00
3	Ponta Grossa	331.084	0	0	0	6	0	0	0	0,00
4	Guamiranga	8.343	0	0	0	3	0	0	0	0,00
4	Imbituva	30.359	0	0	0	3	0	0	0	0,00
4	Irati	58.957	0	0	0	3	0	0	0	0,00
5	Guarapuava	175.779	0	1	1	15	0	0	0	0,00
5	Laranjeiras do Sul	31.936	0	0	0	9	0	0	0	0,00
5	Nova Laranjeiras	12.010	0	0	0	3	0	0	0	0,00
5	Palmital	14.780	0	0	0	2	0	0	0	0,00
6	União da Vitória	55.467	0	0	0	3	0	0	0	0,00
7	Coronel Vivida	22.035	0	1	1	1	0	0	0	0,00
7	Honório Serpa	5.902	0	0	0	1	0	0	0	0,00
7	Pato Branco	77.230	0	0	0	9	0	0	0	0,00
7	São João	10.777	0	0	0	2	0	0	0	0,00
8	Ampére	18.281	0	0	0	11	0	0	0	0,00
8	Barracão	10.143	0	0	0	1	0	0	0	0,00
8	Boa Esperança do Iguaçu	2.763	0	0	0	2	0	0	0	0,00
8	Capanema	19.182	0	0	0	17	0	0	0	0,00
8	Dois Vizinhos	38.385	0	0	0	25	0	0	0	0,00
8	Francisco Beltrão	84.437	2	1	3	92	1	0	0	2,37
8	Marmeleiro	14.397	0	0	0	9	0	0	0	0,00
8	Nova Prata do Iguaçu	10.698	0	0	0	13	0	0	0	0,00
8	Pérola D'Oeste	6.822	0	0	0	3	0	0	0	0,00
8	Pinhal de São Bento	2.724	0	0	0	1	0	0	0	0,00
8	Pranchita	5.643	0	0	0	4	0	0	0	0,00
8	Realeza	16.932	1	0	1	22	0	0	0	5,91
8	Salgado Filho	4.287	0	0	0	2	0	0	0	0,00
8	Salto do Lontra	14.357	0	0	0	3	0	0	0	0,00
8	Santa Izabel do Oeste	13.908	0	1	1	8	0	0	0	0,00
8	Santo Antônio do Sudoeste	19.748	0	0	0	14	0	0	0	0,00
8	São Jorge D'Oeste	9.313	0	0	0	1	0	0	0	0,00
8	Verê	7.911	0	0	0	4	0	0	0	0,00
9	Foz do Iguaçu	263.508	36	2	38	985	0	1	0	13,66
9	Itaipulândia	9.869	0	0	0	19	0	0	0	0,00
9	Matelândia	17.026	0	1	1	15	0	0	0	0,00
9	Medianeira	44.149	1	0	1	76	0	0	0	2,27
9	Missal	10.813	7	0	7	32	0	0	0	64,74
9	Ramilândia	4.332	0	0	0	5	0	0	0	0,00
9	Santa Terezinha de Itaipu	22.127	6	0	6	103	0	0	0	27,12
9	São Miguel do Iguaçu	26.920	3	2	5	61	0	0	0	11,14
9	Serranópolis do Iguaçu	4.667	0	0	0	7	0	0	0	0,00
10	Anahy	2.929	1	0	1	6	0	0	0	34,14
10	Boa Vista da Aparecida	8.028	0	0	0	12	0	0	0	0,00
10	Cafelândia	16.020	0	1	1	14	0	0	0	0,00
10	Campo Bonito	4.361	0	0	0	1	0	0	0	0,00
10	Capitão Leônidas Marques	15.592	0	0	0	11	0	0	0	0,00
10	Cascavel	305.615	10	5	15	408	0	0	0	3,27
10	Catanduvas	10.467	0	0	0	4	0	0	0	0,00
10	Céu Azul	11.528	0	2	2	28	0	0	0	0,00
10	Corbélia	16.954	1	0	1	31	0	0	0	5,90

RS	MUNICÍPIOS	POPULAÇÃO	CASOS			NOTIFI- CADOS	DSA	DG	ÓBI- TO	INCI- DÊNCIA
			AUTÓC- TONES	IMPOR- TADOS	TOTAL					
10	Formosa do Oeste	7.468	0	1	1	16	0	0	0	0,00
10	Guaraniaçu	14.372	0	1	1	5	0	0	0	0,00
10	Ibema	6.306	0	0	0	1	0	0	0	0,00
10	Iracema do Oeste	2.564	0	0	0	2	0	0	0	0,00
10	Jesuítas	9.072	0	0	0	12	0	0	0	0,00
10	Nova Aurora	11.786	0	0	0	20	0	0	0	0,00
10	Quedas do Iguaçu	32.393	0	0	0	4	0	0	0	0,00
10	Santa Lúcia	3.997	0	1	1	15	0	0	0	0,00
10	Santa Tereza do Oeste	10.548	0	0	0	8	0	0	0	0,00
10	Três Barras do Paraná	12.196	0	0	0	2	0	0	0	0,00
10	Vera Cruz do Oeste	9.081	1	0	1	39	0	0	0	11,01
11	Altamira do Paraná	3.754	0	0	0	1	0	0	0	0,00
11	Araruna	13.926	0	0	0	8	0	0	0	0,00
11	Barbosa Ferraz	12.683	1	0	1	36	0	0	0	7,88
11	Boa Esperança	4.559	0	0	0	7	0	0	0	0,00
11	Campina da Lagoa	15.463	0	0	0	2	0	0	0	0,00
11	Campo Mourão	91.648	5	2	7	142	0	0	0	5,46
11	Corumbataí do Sul	3.887	0	0	0	3	0	0	0	0,00
11	Engenheiro Beltrão	14.298	2	1	3	28	0	0	0	13,99
11	Farol	3.456	0	0	0	8	0	0	0	0,00
11	Fênix	4.917	0	0	0	11	0	0	0	0,00
11	Goioerê	29.743	2	3	5	67	0	0	0	6,72
11	Iretama	10.773	0	0	0	3	0	0	0	0,00
11	Janiópolis	6.341	0	0	0	2	0	0	0	0,00
11	Juranda	7.755	0	0	0	3	0	0	0	0,00
11	Luiziana	7.487	0	0	0	6	0	0	0	0,00
11	Mamborê	14.095	0	0	0	20	0	0	0	0,00
11	Moreira Sales	12.800	0	0	0	29	0	0	0	0,00
11	Peabiru	14.087	5	0	5	160	0	0	0	35,49
11	Quarto Centenário	4.887	0	0	0	12	0	0	0	0,00
11	Quinta do Sol	5.077	2	0	2	49	0	0	0	39,39
11	Rancho Alegre D'Oeste	2.868	0	0	0	4	0	0	0	0,00
11	Roncador	11.365	0	0	0	8	0	0	0	0,00
11	Terra Boa	16.562	2	1	3	10	0	0	0	12,08
11	Ubiratã	21.971	0	0	0	20	0	0	0	0,00
12	Alto Piquiri	10.350	0	0	0	11	0	0	0	0,00
12	Altônia	21.489	3	0	3	19	0	0	0	13,96
12	Brasilândia do Sul	3.136	0	0	0	2	0	0	0	0,00
12	Cruzeiro do Oeste	21.107	0	0	0	10	0	0	0	0,00
12	Douradina	8.007	1	0	1	11	1	0	0	12,49
12	Esperança Nova	1.946	0	0	0	3	0	0	0	0,00
12	Francisco Alves	6.483	1	0	1	5	0	0	0	15,42
12	Icaraíma	8.809	0	0	0	24	0	0	0	0,00
12	Iporã	15.078	0	0	0	3	0	0	0	0,00
12	Ivaté	7.901	0	0	0	6	0	0	0	0,00
12	Maria Helena	6.034	0	0	0	3	0	0	0	0,00
12	Mariluz	10.526	3	0	3	58	0	0	0	28,50
12	Nova Olímpia	5.733	4	1	5	36	0	0	0	69,77
12	Perobal	5.923	0	0	0	11	0	0	0	0,00
12	Pérola	10.765	0	0	0	37	0	0	0	0,00
12	São Jorge do Patrocínio	6.088	0	0	0	10	0	0	0	0,00
12	Tapira	5.906	1	1	2	43	1	0	0	16,93
12	Umuarama	106.387	0	1	1	370	0	0	0	0,00
12	Xambê	6.077	0	0	0	4	0	0	0	0,00
13	Cianorte	75.360	35	3	38	224	1	0	0	46,44
13	Cidade Gaúcha	11.800	60	2	62	209	0	0	0	508,47
13	Guaporema	2.289	0	1	1	3	0	0	0	0,00
13	Indianópolis	4.456	21	6	27	46	0	0	0	471,27
13	Japurá	9.020	0	0	0	9	0	0	0	0,00
13	Jussara	6.897	0	0	0	22	0	0	0	0,00
13	Rondon	9.391	1	1	2	14	0	0	0	10,65
13	São Manoel do Paraná	2.170	0	1	1	4	0	0	0	0,00

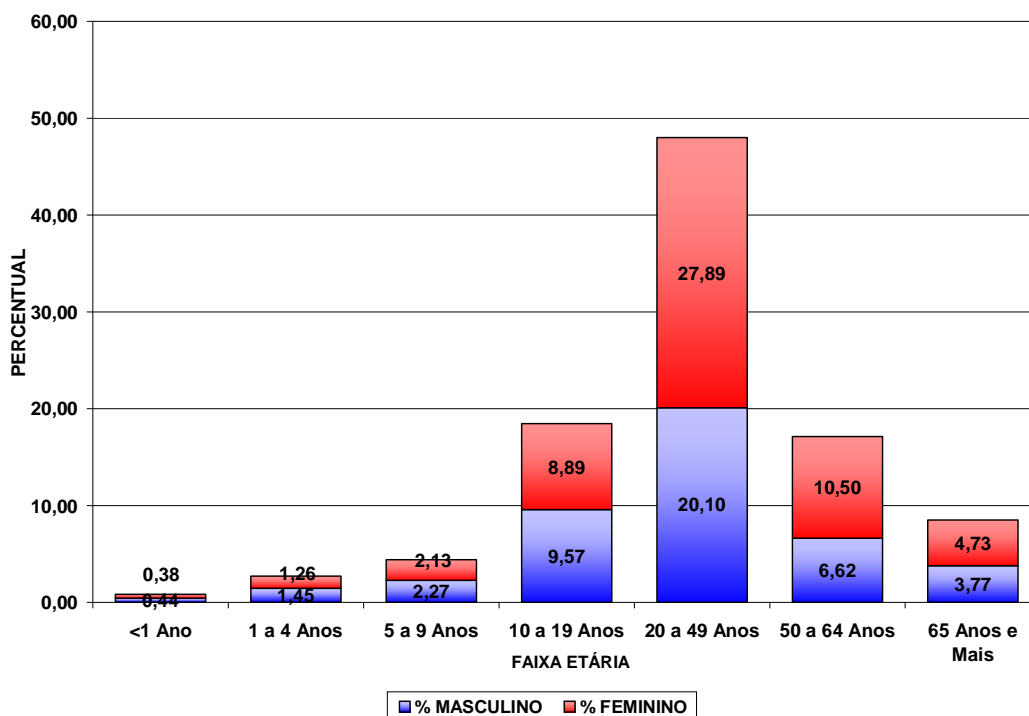
RS	MUNICÍPIOS	POPULAÇÃO	CASOS			NOTIFI- CADOS	DSA	DG	ÓBI- TO	INCI- DÊNCIA
			AUTÓC- TONES	IMPOR- TADOS	TOTAL					
13	São Tomé	5.595	0	0	0	5	0	0	0	0,00
13	Tapejara	15.434	0	0	0	11	0	0	0	0,00
13	Tuneiras do Oeste	8.887	0	0	0	8	0	0	0	0,00
14	Alto Paraná	14.334	3	4	7	25	0	0	0	20,93
14	Amaporã	5.815	0	0	0	8	0	0	0	0,00
14	Cruzeiro do Sul	4.656	1	0	1	15	0	0	0	21,48
14	Diamante do Norte	5.540	5	2	7	18	0	0	0	90,25
14	Guairaçá	6.468	1	1	2	17	0	0	0	15,46
14	Inajá	3.100	0	0	0	6	0	0	0	0,00
14	Itaúna do Sul	3.476	29	3	32	74	0	0	0	834,29
14	Loanda	22.288	44	14	58	148	0	0	0	197,42
14	Marilena	7.100	581	3	584	879	0	2	0	8.183,10
14	Mirador	2.355	0	0	0	3	0	0	0	0,00
14	Nova Aliança do Ivaí	1.500	0	0	0	12	0	0	0	0,00
14	Nova Londrina	13.452	923	5	928	1.217	1	1	1	6.861,43
14	Paraíso do Norte	12.661	0	2	2	4	0	0	0	0,00
14	Paranapoema	2.980	1	1	2	3	0	0	0	33,56
14	Paranavaí	85.643	30	2	32	432	0	0	0	35,03
14	Planaltina do Paraná	4.250	1	0	1	26	0	0	0	23,53
14	Porto Rico	2.605	0	0	0	1	0	0	0	0,00
14	Querência do Norte	12.171	2	1	3	26	0	0	0	16,43
14	Santa Cruz Monte Castelo	8.222	1	1	2	45	0	0	0	12,16
14	Santa Isabel do Ivaí	8.935	2	0	2	18	0	0	0	22,38
14	Santa Mônica	3.780	1	1	2	18	0	0	0	26,46
14	Santo Antônio do Caiuá	2.774	6	0	6	21	0	0	0	216,29
14	São Carlos do Ivaí	6.668	7	0	7	51	0	0	0	104,98
14	São João do Caiuá	6.051	0	0	0	11	0	0	0	0,00
14	Tamboara	4.915	14	8	22	55	0	0	0	284,84
14	Terra Rica	16.063	0	0	0	15	0	0	0	0,00
15	Ângulo	2.954	1	0	1	5	0	0	0	33,85
15	Astorga	25.745	3	0	3	29	0	0	0	11,65
15	Atalaia	4.010	0	0	0	3	0	0	0	0,00
15	Colorado	23.402	1	0	1	17	0	0	0	4,27
15	Doutor Camargo	6.024	0	0	0	7	0	0	0	0,00
15	Floraí	5.149	1	0	1	4	0	0	0	19,42
15	Floresta	6.324	0	0	0	12	0	0	0	0,00
15	Flórida	2.650	1	0	1	47	0	0	0	37,74
15	Iguaçu	4.205	1	0	1	49	0	0	0	23,78
15	Itaguajé	4.659	1	0	1	8	0	0	0	21,46
15	Itambé	6.173	0	1	1	15	0	0	0	0,00
15	Lobato	4.626	0	0	0	1	0	0	0	0,00
15	Mandaguaçu	21.156	1	0	1	22	0	0	0	4,73
15	Mandaguari	34.006	7	0	7	37	0	0	0	20,58
15	Marialva	33.794	17	2	19	75	0	0	0	50,30
15	Maringá	385.753	866	5	871	3.302	0	3	0	224,50
15	Munhoz de Mello	3.857	0	0	0	3	0	0	0	0,00
15	Nossa Senhora das Graças	4.053	6	0	6	66	0	0	0	148,04
15	Nova Esperança	27.678	7	1	8	65	0	0	0	25,29
15	Ourizona	3.482	0	0	0	5	0	0	0	0,00
15	Paiçandu	38.385	7	0	7	50	0	0	0	18,24
15	Paranacity	10.863	0	0	0	23	0	0	0	0,00
15	Presidente Castelo Branco	5.056	0	0	0	8	0	0	0	0,00
15	Santa Fé	11.158	1	0	1	19	0	0	0	8,96
15	Santa Inês	1.804	0	0	0	2	0	0	0	0,00
15	São Jorge do Ivaí	5.671	0	0	0	1	0	0	0	0,00
15	Sarandi	88.365	130	5	135	730	0	0	0	147,12
15	Uniflor	2.570	0	0	0	1	0	0	0	0,00
16	Apucarana	128.058	0	0	0	103	0	0	0	0,00
16	Arapongas	112.198	1	6	7	153	0	0	0	0,89
16	Bom Sucesso	6.866	0	1	1	10	0	0	0	0,00
16	Califórnia	8.423	0	0	0	5	0	0	0	0,00
16	Cambira	7.603	0	0	0	14	0	0	0	0,00

RS	MUNICÍPIOS	POPULAÇÃO	CASOS			NOTIFI- CADOS	DSA	DG	ÓBI- TO	INCI- DÊNCIA
			AUTÓC- TONES	IMPOR- TADOS	TOTAL					
16	Jandaia do Sul	21.057	0	1	1	98	0	0	0	0,00
16	Kaloré	4.511	0	0	0	5	0	0	0	0,00
16	Marilândia do Sul	9.088	0	0	0	2	0	0	0	0,00
16	Marumbi	4.745	2	0	2	11	0	0	0	42,15
16	Mauá da Serra	9.355	0	0	0	9	0	0	0	0,00
16	Sabáudia	6.462	0	0	0	1	0	0	0	0,00
16	São Pedro do Ivaí	10.664	0	0	0	5	0	0	0	0,00
17	Alvorada do Sul	10.869	78	3	81	658	0	0	0	717,64
17	Assaí	16.436	10	1	11	202	0	0	0	60,84
17	Bela Vista do Paraíso	15.565	11	0	11	144	0	0	0	70,67
17	Cafeara	2.833	0	0	0	23	0	0	0	0,00
17	Cambé	102.222	74	1	75	722	2	0	0	72,39
17	Centenário do Sul	11.382	2	0	2	227	0	0	0	17,57
17	Florestópolis	11.328	5	0	5	131	0	0	0	44,14
17	Guaraci	5.373	1	1	2	40	0	0	0	18,61
17	Ibiporã	51.255	60	1	61	536	1	1	0	117,06
17	Jaguapitã	12.939	2	0	2	102	0	0	0	15,46
17	Jataizinho	12.387	9	0	9	364	0	0	0	72,66
17	Londrina	537.566	173	15	188	3.447	7	0	0	32,18
17	Lupionópolis	4.805	1	1	2	110	0	1	0	20,81
17	Miraselva	1.896	0	0	0	20	0	0	0	0,00
17	Pitangueiras	3.004	0	2	2	19	0	0	0	0,00
17	Porecatu	14.203	9	0	9	132	0	0	0	63,37
17	Prado Ferreira	3.614	0	0	0	82	0	0	0	0,00
17	Primeiro de Maio	11.199	0	0	0	108	0	0	0	0,00
17	Rolândia	61.837	10	0	10	169	0	0	0	16,17
17	Sertanópolis	16.255	2	0	2	152	0	0	0	12,30
17	Tamarana	13.298	0	0	0	121	0	0	0	0,00
18	Abatiá	7.881	0	0	0	5	0	0	0	0,00
18	Andirá	20.988	1	0	1	27	0	0	0	4,76
18	Bandeirantes	32.800	0	0	0	20	0	0	0	0,00
18	Congonhinhas	8.648	0	0	0	4	0	0	0	0,00
18	Cornélio Procópio	48.420	1	0	1	36	0	0	0	2,07
18	Itambaracá	6.887	0	0	0	9	0	0	0	0,00
18	Leópolis	4.200	0	0	0	2	0	0	0	0,00
18	Nova América da Colina	3.560	0	0	0	2	0	0	0	0,00
18	Nova Fátima	8.363	0	0	0	34	0	0	0	0,00
18	Nova Santa Bárbara	4.106	1	0	1	6	0	0	0	24,35
18	Rancho Alegre	4.018	0	0	0	6	0	0	0	0,00
18	Ribeirão do Pinhal	13.740	0	0	0	3	0	0	0	0,00
18	Santa Amélia	3.769	0	0	0	2	0	0	0	0,00
18	Santa Cecília do Pavão	3.654	0	0	0	10	0	0	0	0,00
18	Santa Mariana	12.562	0	1	1	13	0	0	0	0,00
18	Santo Antônio do Paraíso	2.387	0	0	0	1	0	0	0	0,00
18	São Jerônimo da Serra	11.588	0	0	0	13	0	0	0	0,00
18	São Sebastião da Amoreira	8.917	0	0	0	15	0	0	0	0,00
18	Sertaneja	5.820	0	0	0	3	0	0	0	0,00
18	Uraí	11.729	0	1	1	5	0	0	0	0,00
19	Cambará	24.928	0	0	0	9	0	0	0	0,00
19	Carlópolis	14.239	0	0	0	1	0	0	0	0,00
19	Ibaiti	30.242	0	0	0	1	0	0	0	0,00
19	Jacarezinho	40.221	0	1	1	29	0	0	0	0,00
19	Joaquim Távora	11.347	0	0	0	5	0	0	0	0,00
19	Pinhalão	6.409	0	0	0	2	0	0	0	0,00
19	Quatiguá	7.344	0	0	0	1	0	0	0	0,00
19	Ribeirão Claro	10.956	0	0	0	6	0	0	0	0,00
19	Santo Antônio da Platina	44.754	5	0	5	48	0	0	0	11,17
19	Tomazina	8.776	0	0	0	2	0	0	0	0,00
20	Assis Chateaubriand	33.988	1	1	2	80	0	0	0	2,94
20	Diamante D'Oeste	5.223	0	1	1	3	0	0	0	0,00
20	Entre Rios do Oeste	4.202	0	0	0	8	0	0	0	0,00
20	Guaíra	32.190	117	2	119	272	0	0	0	363,47

RS	MUNICÍPIOS	POPULAÇÃO	CASOS			NOTIFI- CADOS	DSA	DG	ÓBI- TO	INCI- DÊNCIA
			AUTÓC- TONES	IMPOR- TADOS	TOTAL					
20	Marechal Cândido Rondon	49.773	2	0	2	23	0	0	0	4,02
20	Maripá	5.810	0	0	0	10	0	0	0	0,00
20	Mercedes	5.316	0	0	0	3	0	0	0	0,00
20	Nova Santa Rosa	7.994	0	1	1	24	0	0	0	0,00
20	Ouro Verde do Oeste	5.927	0	0	0	2	0	0	0	0,00
20	Palotina	30.327	11	1	12	51	0	0	0	36,27
20	Pato Bragado	5.170	0	0	0	3	0	0	0	0,00
20	Quatro Pontes	3.963	0	0	0	3	0	0	0	0,00
20	Santa Helena	24.895	3	1	4	69	0	0	0	12,05
20	São José das Palmeiras	3.880	0	0	0	3	0	0	0	0,00
20	São Pedro do Iguçu	6.495	0	0	0	11	0	0	0	0,00
20	Terra Roxa	17.402	9	0	9	23	0	0	0	51,72
20	Toledo	128.448	3	2	5	196	0	0	0	2,34
20	Tupãssi	8.243	1	0	1	9	0	0	0	12,13
21	Ortigueira	23.646	0	0	0	1	0	0	0	0,00
21	Reserva	26.268	0	0	0	3	0	0	0	0,00
21	Telêmaco Borba	74.270	0	1	1	13	0	0	0	0,00
21	Tibagi	20.184	0	0	0	1	0	0	0	0,00
22	Arapuã	3.513	0	0	0	1	0	0	0	0,00
22	Ariranha do Ivaí	2.421	0	0	0	1	0	0	0	0,00
22	Ivaiporã	32.699	0	1	1	10	0	0	0	0,00
22	Jardim Alegre	12.371	0	0	0	1	0	0	0	0,00
22	Lidianópolis	3.891	0	0	0	3	0	0	0	0,00
22	Lunardelli	5.193	0	0	0	2	0	0	0	0,00
22	Mato Rico	3.765	0	0	0	2	0	0	0	0,00
22	Nova Tebas	7.100	0	0	0	1	0	0	0	0,00
22	São João do Ivaí	11.461	0	0	0	4	0	0	0	0,00

FONTE: Sala de Situação da Dengue/ SVS/ SESA

NOTA: Dados populacionais resultados do CENSO 2013 – IBGE estimativa para TCU.

* Dados considerados até 21 de Março de 2014

Foram suprimidos municípios onde não houve notificação de suspeitos de dengue.