

SITUAÇÃO DA DENGUE NO PARANÁ – 2012/2013
Informe técnico 08 – Período 2012/2013 – Semana 31 a 50/2012
Atualizado em 18/12/2012 às 12h

Nesta quarta-feira (19) a Secretaria estadual da Saúde divulgou uma nova lista com municípios em situação de risco para epidemia de dengue, baseando-se no índice de infestação do mosquito *Aedes aegypti* (IIP). São Miguel do Iguaçu (8,70), Itaúna do Sul (5,88), Toledo (5,80), São Tomé (5,42), Cafezal do Sul (4,92), Santa Terezinha do Itaipu (4,80), Foz do Iguaçu (4,70), Marilena (4,17), Sertanópolis (4,10) e Matelândia (4,00) apresentaram índices superiores a 4 %, o que significada que a cada 100 imóveis visitados, quatro tinham focos do mosquito da dengue.

A orientação é que, antes da viagem, a população verifique se há na residência algum tipo de objeto que possa acumular água durante o período de ausência. Com as recentes chuvas, vasos de plantas, calhas, pneus, materiais descartáveis e outros recipientes se tornam potenciais criadouros do mosquito. Além disso, caixas d'água e piscinas também merecem atenção. É importante manter os reservatórios de água sempre bem vedados. No caso das piscinas, a recomendação é cobri-las e tratá-las adequadamente com cloro, o que impede o desenvolvimento da larva do mosquito.

Clima – De acordo com a Sala de Situação da Dengue, mais 97 municípios estão em situação de alerta, pois apresentam índices de infestação entre 1% e 4%. A maioria dos municípios está concentrada na região oeste, noroeste e norte do Estado. Um dos fatores que contribuem para esta situação é o clima.

Das 18 estações meteorológicas monitoradas pelo Laboratório de Climatologia da Universidade Federal do Paraná, 14 registram condições climáticas favoráveis para a reprodução, desenvolvimento e dispersão do *Aedes aegypti*.

Números – A Sala de Situação da Dengue também divulgou o novo boletim com números da doença no Paraná. De agosto até esta terça-feira (18) já foram confirmados 204 casos de dengue, sendo que um apresentou a forma grave da doença, mas já foi curado. Até o momento nenhuma morte foi registrada e os municípios com maior número de casos foram Peabiru (40), São Carlos de Ivaí (39) e Londrina (25).

PERÍODO DA SEMANA 31/2012 A 50/2012

DENGUE – PARANÁ 2012/2013*

MUNICÍPIOS COM NOTIFICAÇÃO	154
REGIONAIS COM NOTIFICAÇÃO	20
MUNICÍPIOS COM CASOS CONFIRMADOS	34
REGIONAIS COM CASOS CONFIRMADOS	10
MUNICÍPIOS COM CASOS AUTÓCTONES	24
REGIONAIS COM CASOS AUTÓCTONES	9
(9 ^a , 10 ^a , 11 ^a , 12 ^a , 14 ^a , 15 ^a , 17 ^a , 18 ^a e 20 ^a)	
TOTAL DE CASOS	204
TOTAL DE CASOS AUTÓCTONES	177
TOTAL DE CASOS IMPORTADOS	27
TOTAL DE NOTIFICADOS	3.494

Situação 2012/2013

Foram notificados¹ da semana 31/2012 (primeira semana de agosto) a semana 50/2012, 3.494 casos suspeitos de dengue com 204 confirmados, sendo 202 por laboratório e dois clínico-epidemiológico, com 177 casos autóctones e 27 casos importados, destes, 1.712 foram descartados.

Na Figura 1 a distribuição dos casos notificados e confirmados (autóctones e importados) de dengue no Paraná.

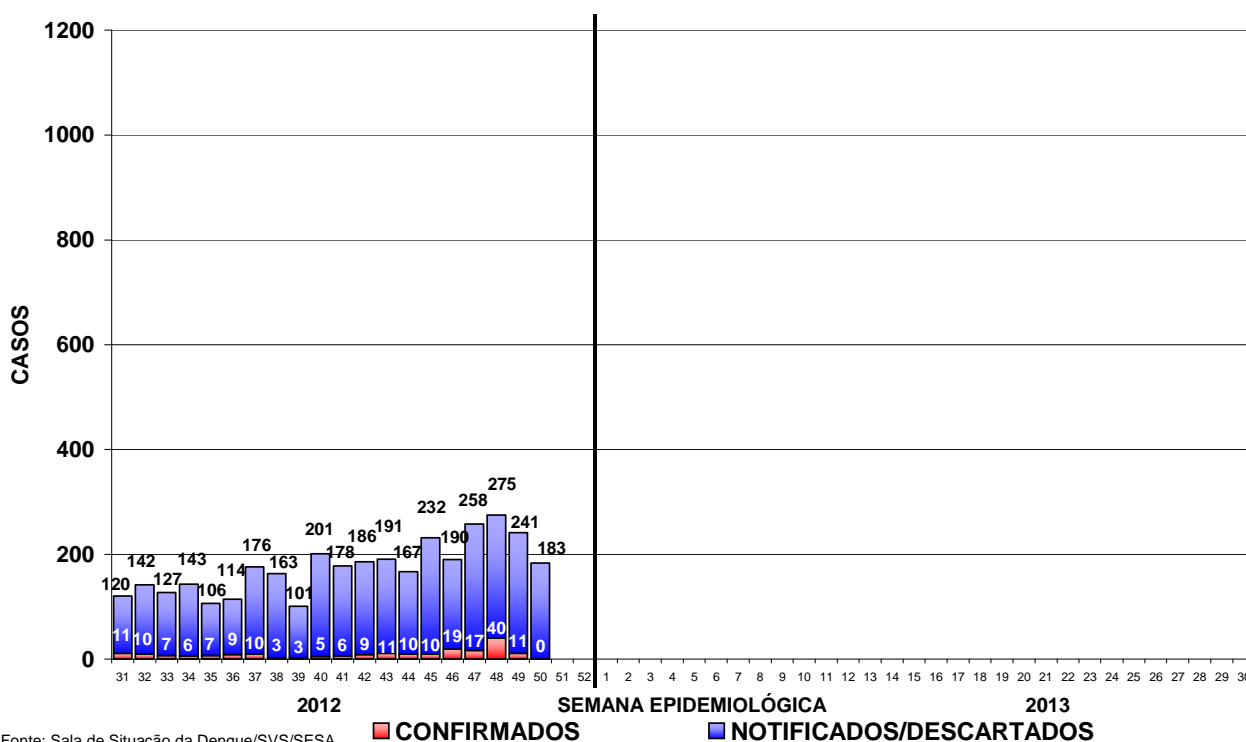

Fonte: Sala de Situação da Dengue/SVS/SESA

Figura 1 – Total de casos notificados (acima da coluna) e confirmados de dengue por semana epidemiológica de início dos sintomas, Paraná – Período semana 31/2012 a 50/2012.

Devido à coleta de amostra para exame laboratorial para dengue ser a partir do sexto dia após o início dos sintomas e em algumas situações há dificuldade de coleta que é realizada tardiamente, faz com que mude o comportamento nas últimas semanas apresentadas na Figura 1.

Quanto à classificação final (Tabela 1), dos 3.494 notificados, 1.578 (45,2%) permanecem em investigação, 203 (5,8%) foram confirmados como Dengue Clássica, com confirmação de 1 caso de Dengue Com Complicações (DCC), não houve casos de Febre Hemorrágica da Dengue (FHD).

Tabela 1 – Classificação final por critério de encerramento dos casos de dengue, Paraná, semana 31/2012 a 50/2012.

Classificação Final	Critério de encerramento		Total
	Laboratorial (%)	Clínico-epidemiológico (%)	
Dengue Clássico	201 (99,0%)	2 (1,0%)	203
Dengue com complicações	1	-	1
Febre Hemorrágica da Dengue	-	-	-
Descartados	-	-	1.712
Em andamento/investigação	-	-	1.578
Total	202 (5,8%)	2 (0,1%)	3.494

¹ Dados da Planilha Paralela do Estado/PR.

A incidência no Estado é de 1,70 casos por 100.000 hab. (177/10.439.601hab.), considerada baixa (menor que 100 casos/100.000 hab.) pelo Ministério da Saúde. Não houve ocorrência de óbito.

Comparando os casos notificados no período da semana 31 a 50/2012 (3.494), em relação aos dados no mesmo período da semana 31 a 50/2011 (9.722), observa-se uma redução em 2012/2013 de 64,1%. Quanto aos confirmados autóctones no período da semana 31 a 50/2012 foram 177 casos e no mesmo período da semana 31 a 50/2011 foram 217 casos, com uma redução em 2012/2013 de 18,4% dos casos autóctones.

Podemos observar da Figura 2 (e Tabela 3), que no período da semana 31 a 50/2012, dos 399 municípios do Paraná, 24 (6,0%) que tiveram ocorrência de caso(s) autóctone(s) com incidência variando de 582,5 a 0,8 casos por 100.000 habitantes. São eles da maior para menor incidência: São Carlos do Ivaí, Peabiru, Jataizinho, Porecatu, Cambe, Cruzeiro do Oeste, Sertanópolis, Alvorada do Sul, Florestópolis, Rolândia, Jaguapitã, Palotina, Cafelândia, Capitão Leônidas Marques, Paranavaí, Assaí, Foz do Iguaçu, Londrina, Santa Helena, Ibiporã, Cascavel, Bandeirantes, Toledo e Maringá. Os municípios com maior número de casos notificados são Londrina (956), Cambé (359) e Foz do Iguaçu (214). Os municípios com maior número de casos confirmados são: Peabiru (40), São Carlos do Ivaí (39) e Londrina (25).

O “Boletim Climático Informativo” do Laboratório de Climatologia (UFPR /LABOCLIMA) disponível no endereço www.laboclima.ufpr.br, fornece informações sobre as condições climáticas favoráveis ao desenvolvimento do mosquito *Aedes aegypti*, e apresenta semanalmente os graus de risco para o desenvolvimento do vetor, contribuindo para o planejamento das atividades desse controle pelos municípios.

Para mais detalhamentos sobre as informações climáticas acesse o endereço citado acima.



Figura 2 – Classificação dos municípios segundo incidência por 100.000 habitantes e alerta climático favorável à dengue – Paraná – semana 31/2012 a 50/2012*

Das 18 estações meteorológicas avaliadas com relação as condições climáticas favoráveis à reprodução e desenvolvimento de focos (criadouros) e dispersão do mosquito *Aedes aegypti*, **quatorze** apresentam **alto risco** e **quatro** estações apresentam **médio risco**. A SESA reforça para que as medidas preventivas sejam mantidas para evitar situações críticas mesmo em período de baixa ocorrência.

Dos 399 municípios do Estado do Paraná, 267 municípios são infestados (em negrito na Tabela 4), dos 132 municípios restantes não são infestados. De acordo com o Programa Nacional de Controle da Dengue – PNCD, Índice de Infestação Predial – IIP entre 1,00% e 3,99% é alerta para ocorrência de epidemia e igual ou superior a 4,00% é risco de ocorrência de epidemia de dengue. O levantamento de IIP tem duas metodologias diferentes: municípios que realizam levantamento de índice aplicando a metodologia chamada LIRAA – Levantamento de Índice Rápido Amostral por apresentarem condição de aporte populacional para isso se enquadrando nas condições exigidas para essa metodologia, e municípios que aplicam a metodologia do LIA – Levantamento de Índice Amostral. Ambas apresentam a mesma interpretação de resultados.

Como esclarecimento, quando o IIP é igual a 2,00% significa que a cada 100 imóveis em dois deles foi encontrado criadouro(s) com larva(s) do *Aedes aegypti*.

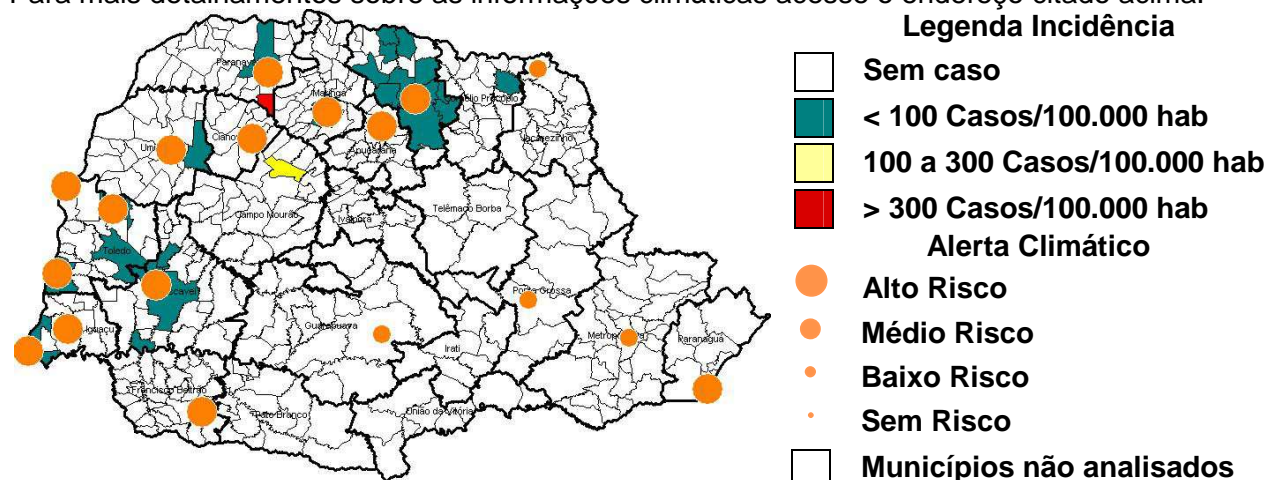
A Figura 3 apresenta a distribuição geográfica do Índice de Infestação Predial - IIP por município conforme última informação apresentada.



Figura 3 – Classificação dos municípios infestados segundo índice de Infestação Predial – Paraná 2012*

O quantitativo segundo a classificação do Índice de Infestação Predial – IIP dos 267 municípios infestados apresenta-se na Tabela 2:

Tabela 2 - Índice de Infestação Predial (IIP) dos municípios infestados segundo classificação de risco - Paraná – 2012 (Janeiro a Dezembro)

IIP (%)	MUNICÍPIOS INFESTADOS		
	NÚMERO	%	RISCO
Menor que 1,00%	160	59,9	Baixo Risco
1,00% a 3,99%	97	36,3	Médio Risco
4,00% e +	10	3,8	Alto Risco
Total de municípios	267 municípios		

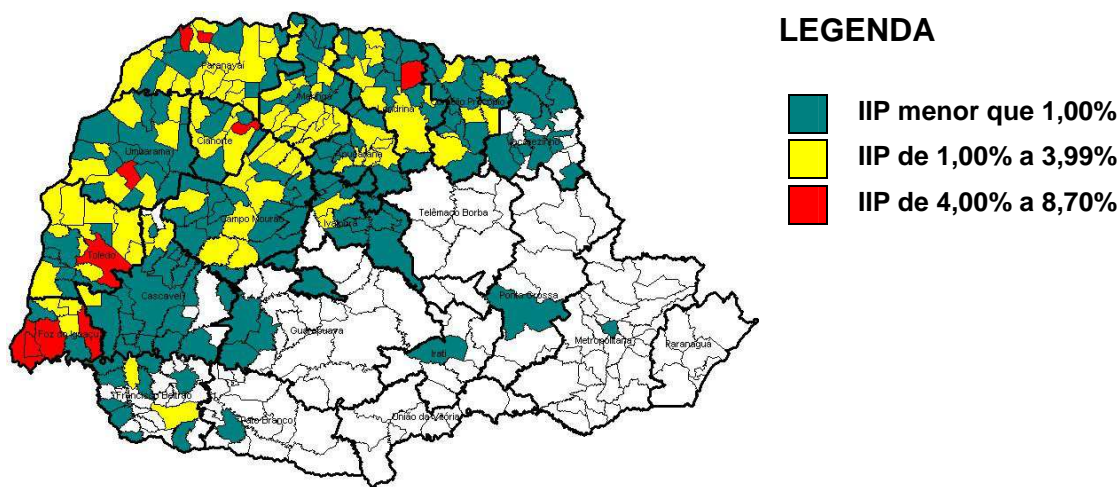
FONTE: Sala de Situação da Dengue/SVS/SESA

Na Tabela 3, podemos observar a incidência por Regional de Saúde no período da semana 31/2012 a 50/2012. Em 9 Regionais de Saúde (40,9%) há transmissão autóctone.

Tabela 3 – Número de casos de dengue, notificados, febre hemorrágica da dengue (FHD), dengue com complicação (DCC), óbitos e incidência por 100.000 habitantes por Regional de Saúde, Paraná – 2012/2013*

REGIONAL DE SAÚDE	POPU- LAÇÃO	CASOS			NOTIFI- CADOS	FHD	DCC	ÓBI- TOS	INCI- DÊNCIA
		AUTÓC	IMPORT	TOTAL					
1ª RS – Paranaguá	265.362	0	0	0	3	0	0	0	-
2ª RS – Metropolitana	3.218.580	0	3	3	56	0	0	0	-
3ª RS – Ponta Grossa	575.560	0	0	0	0	0	0	0	-
4ª RS – Irati	161.037	0	0	0	2	0	0	0	-
5ª RS – Guarapuava	441.281	0	0	0	2	0	0	0	-
6ª RS – União da Vitória	165.317	0	0	0	0	0	0	0	-
7ª RS – Pato Branco	249.755	0	0	0	6	0	0	0	-
8ª RS – Francisco Beltrão	337.750	0	0	0	20	0	0	0	-
9ª RS – Foz do Iguaçu	388.780	14	2	16	231	0	1	0	3,60
10ª RS – Cascavel	507.194	11	7	18	157	0	0	0	2,17
11ª RS – Campo Mourão	334.254	40	2	42	241	0	0	0	11,97
12ª RS – Umuarama	265.131	3	2	5	76	0	0	0	1,13
13ª RS – Cianorte	142.455	0	0	0	46	0	0	0	-
14ª RS – Paranavaí	260.630	42	3	45	168	0	0	0	16,11
15ª RS – Maringá	733.459	3	1	4	160	0	0	0	0,41
16ª RS – Apucarana	346.950	0	0	0	71	0	0	0	-
17ª RS – Londrina	871.233	58	4	62	2.100	0	0	0	6,66
18ª RS – Cornélio Procópio	225.968	1	0	1	64	0	0	0	0,44
19ª RS – Jacarezinho	277.999	0	0	0	20	0	0	0	-
20ª RS – Toledo	358.677	5	3	8	65	0	0	0	1,39
21ª RS – Telêmaco Borba	172.918	0	0	0	5	0	0	0	-
22ª RS – Ivaiporã	139.311	0	0	0	1	0	0	0	-
TOTAL PARANÁ	10.439.601	177	27	204	3.494	0	1	0	1,70

FONTE: Sala de Situação da Dengue/SVS/SESA

NOTA: Dados populacionais resultados do CENSO 2010 – IBGE.

Quanto à distribuição etária dos casos confirmados, 53,25% concentraram-se na faixa etária de 20 a 49 anos, seguida pela faixa etária de 10 a 19 anos, com 18,18% dos casos. O sexo feminino é o mais atingido na faixa etária de menor de 1, 5 a 9 anos e maior de 20 anos (Figura 4).



Figura 4 – Distribuição proporcional de casos confirmados de dengue por faixa etária e sexo, semana epidemiológica de início dos sintomas 31/2012 a 50/2012, Paraná - 2012.

Tabela 4 – Número de casos confirmados autóctones, importados, total de confirmados e notificados de dengue, febre hemorrágica da dengue (FHD), dengue com complicação (DCC), óbitos e incidência (de autóctones) por 100.000 habitantes, índice de infestação predial (IIP) e mês do levantamento do IIP por município – Paraná – 2012/2013*

RS	MUNICÍPIOS	POPULAÇÃO	CASOS			NOTIFI- CADOS	F H D	D C C	ÓBI- TO	INCI- DÊNCIA	IIP (%)	MÊS
			AUTÓC- TONES	IMPOR- TADOS	TOTAL							
1	Antonina	18.891	0	0	0	0	0	0	0	0,00	0,00	1
1	Guaraqueçaba	7.870	0	0	0	0	0	0	0	0,00	0,00	1
1	Guaratuba	32.088	0	0	0	0	0	0	0	0,00
1	Matinhos	29.426	0	0	0	1	0	0	0	0,00	0,00	1
1	Morretes	15.718	0	0	0	0	0	0	0	0,00	0,00	1
1	Paranaguá **	140.450	0	0	0	2	0	0	0	0,00	0,00	1
1	Pontal do Paraná	20.919	0	0	0	0	0	0	0	0,00	0,00	5
2	Adrianópolis	6.374	0	0	0	0	0	0	0	0,00	0,00	1
2	Agudos do Sul	8.270	0	0	0	0	0	0	0	0,00	0,00	1
2	Almirante Tamandaré	103.245	0	0	0	0	0	0	0	0,00	0,04	6
2	Araucária	119.207	0	0	0	0	0	0	0	0,00	0,00	5
2	Balsa Nova	11.294	0	0	0	0	0	0	0	0,00	0,00	5
2	Bocaiúva do Sul	11.005	0	0	0	0	0	0	0	0,00
2	Campina Grande do Sul	38.756	0	0	0	1	0	0	0	0,00	0,00	1
2	Campo do Tenente	7.125	0	0	0	0	0	0	0	0,00
2	Campo Largo	112.486	0	0	0	0	0	0	0	0,00
2	Campo Magro	24.836	0	0	0	0	0	0	0	0,00	0,00	1
2	Cerro Azul	16.948	0	0	0	0	0	0	0	0,00	0,00	6
2	Colombo	213.027	0	0	0	1	0	0	0	0,00
2	Contenda	15.892	0	0	0	0	0	0	0	0,00	0,00	5
2	Curitiba **	1.746.896	0	3	3	52	0	0	0	0,00	0,00	10
2	Doutor Ulysses	5.734	0	0	0	0	0	0	0	0,00	0,00	1
2	Fazenda Rio Grande	81.687	0	0	0	0	0	0	0	0,00	0,00	5
2	Itaperuçu	23.899	0	0	0	0	0	0	0	0,00	0,00	6
2	Lapa	44.936	0	0	0	0	0	0	0	0,00	0,00	6
2	Mandirituba	22.235	0	0	0	0	0	0	0	0,00
2	Piên	11.214	0	0	0	0	0	0	0	0,00	0,00	5
2	Pinhais	117.166	0	0	0	1	0	0	0	0,00	0,00	1
2	Piraquara	93.279	0	0	0	0	0	0	0	0,00
2	Quatro Barras	19.786	0	0	0	0	0	0	0	0,00	0,00	1
2	Quitandinha	17.088	0	0	0	0	0	0	0	0,00	0,00	1
2	Rio Branco do Sul	30.662	0	0	0	0	0	0	0	0,00	0,00	1
2	Rio Negro	31.261	0	0	0	0	0	0	0	0,00
2	São José dos Pinhais	263.488	0	0	0	1	0	0	0	0,00
2	Tijucas do Sul	14.526	0	0	0	0	0	0	0	0,00
2	Tunas do Paraná	6.258	0	0	0	0	0	0	0	0,00
3	Arapoti	25.856	0	0	0	0	0	0	0	0,00	0,00	10
3	Carambeí	19.171	0	0	0	0	0	0	0	0,00	0,00	10
3	Castro	67.082	0	0	0	0	0	0	0	0,00	0,00	10
3	Ipiranga	14.153	0	0	0	0	0	0	0	0,00	0,00	10
3	Ivaí	12.806	0	0	0	0	0	0	0	0,00	0,00	10
3	Jaguariaíva	32.616	0	0	0	0	0	0	0	0,00	0,00	10
3	Palmeira	32.125	0	0	0	0	0	0	0	0,00
3	Piraí do Sul	23.425	0	0	0	0	0	0	0	0,00	0,00	10
3	Ponta Grossa	311.697	0	0	0	0	0	0	0	0,00	0,00	9
3	Porto Amazonas	4.515	0	0	0	0	0	0	0	0,00	0,11	10
3	São João do Triunfo	13.704	0	0	0	0	0	0	0	0,00	0,00	10
3	Sengés	18.410	0	0	0	0	0	0	0	0,00	0,11	10
4	Fernandes Pinheiro	5.932	0	0	0	0	0	0	0	0,00	0,00	5
4	Guamiranga	7.900	0	0	0	0	0	0	0	0,00	0,00	10
4	Imbituva	28.455	0	0	0	0	0	0	0	0,00	0,00	5
4	Inácio Martins	10.943	0	0	0	0	0	0	0	0,00	0,00	10
4	Iratí	56.288	0	0	0	0	0	0	0	0,00	0,01	11
4	Mallet	12.973	0	0	0	1	0	0	0	0,00
4	Rebouças	14.176	0	0	0	0	0	0	0	0,00	0,00	11
4	Rio Azul	14.093	0	0	0	1	0	0	0	0,00	0,00	10

4	Teixeira Soares	10.277	0	0	0	0	0	0	0	0,00
5	Boa Ventura de São Roque	6.549	0	0	0	0	0	0	0	0,00	0,00	11
5	Campina do Simão	4.076	0	0	0	0	0	0	0	0,00	0,00	11
5	Candói	14.982	0	0	0	0	0	0	0	0,00	0,00	11
5	Cantagalo	12.952	0	0	0	0	0	0	0	0,00	0,00	11
5	Foz do Jordão	5.414	0	0	0	0	0	0	0	0,00	0,00	11
5	Goioxim	7.504	0	0	0	0	0	0	0	0,00	0,00	11
5	Guarapuava	167.463	0	0	0	0	0	0	0	0,00	0,00	11
5	Laranjal	6.361	0	0	0	0	0	0	0	0,00	0,00	11
5	Laranjeiras do Sul	30.783	0	0	0	2	0	0	0	0,00	0,00	11
5	Marquinho	4.983	0	0	0	0	0	0	0	0,00	0,00	11
5	Nova Laranjeiras	11.239	0	0	0	0	0	0	0	0,00	0,00	11
5	Palmital	14.870	0	0	0	0	0	0	0	0,00	0,00	11
5	Pinhão	30.233	0	0	0	0	0	0	0	0,00	0,00	11
5	Pitanga	32.645	0	0	0	0	0	0	0	0,00	0,00	11
5	Porto Barreiro	3.659	0	0	0	0	0	0	0	0,00	0,00	11
5	Prudentópolis	48.793	0	0	0	0	0	0	0	0,00	0,00	11
5	Reserva do Iguaçu	7.327	0	0	0	0	0	0	0	0,00	0,00	11
5	Rio Bonito do Iguaçu	13.660	0	0	0	0	0	0	0	0,00	0,13	11
5	Turvo	13.838	0	0	0	0	0	0	0	0,00	0,00	11
5	Virmond	3.950	0	0	0	0	0	0	0	0,00	0,00	11
6	Antônio Olinto	7.351	0	0	0	0	0	0	0	0,00	0,00	3
6	Bituruna	15.883	0	0	0	0	0	0	0	0,00	0,00	3
6	Cruz Machado	18.043	0	0	0	0	0	0	0	0,00	0,00	3
6	General Carneiro	13.667	0	0	0	0	0	0	0	0,00	0,00	3
6	Paula Freitas	5.430	0	0	0	0	0	0	0	0,00	0,00	3
6	Paulo Frontin	6.913	0	0	0	0	0	0	0	0,00	0,00	3
6	Porto Vitória	4.020	0	0	0	0	0	0	0	0,00	0,00	6
6	São Mateus do Sul	41.257	0	0	0	0	0	0	0	0,00	0,00	3
6	União da Vitória	52.753	0	0	0	0	0	0	0	0,00	0,00	3
7	Bom Sucesso do Sul	3.296	0	0	0	0	0	0	0	0,00	0,00	9
7	Chopinzinho	19.673	0	0	0	0	0	0	0	0,00	0,00	9
7	Clevelândia	17.232	0	0	0	0	0	0	0	0,00	0,00	9
7	Coronel Domingos Soares	7.238	0	0	0	0	0	0	0	0,00	0,00	9
7	Coronel Vivida	21.737	0	0	0	0	0	0	0	0,00	0,14	9
7	Honório Serpa	5.960	0	0	0	0	0	0	0	0,00	0,00	9
7	Itapejara D'Oeste	10.532	0	0	0	0	0	0	0	0,00	0,00	9
7	Mangueirinha	17.041	0	0	0	0	0	0	0	0,00	0,00	9
7	Mariópolis	6.269	0	0	0	0	0	0	0	0,00	0,00	9
7	Palmas	42.887	0	0	0	0	0	0	0	0,00	0,00	9
7	Pato Branco	72.373	0	0	0	6	0	0	0	0,00	0,00	7
7	São João	10.607	0	0	0	0	0	0	0	0,00	0,00	9
7	Saudade do Iguaçu	5.007	0	0	0	0	0	0	0	0,00	0,00	9
7	Sulina	3.394	0	0	0	0	0	0	0	0,00	0,00	9
7	Vitorino	6.509	0	0	0	0	0	0	0	0,00	0,00	9
8	Ampére	17.308	0	0	0	0	0	0	0	0,00	0,12	11
8	Barracão **	9.737	0	0	0	0	0	0	0	0,00	0,27	10
8	Bela Vista do Caroba	3.939	0	0	0	0	0	0	0	0,00	0,00	4
8	Boa Esperança do Iguaçu	2.768	0	0	0	0	0	0	0	0,00	0,00	1
8	Bom Jesus do Sul	3.796	0	0	0	0	0	0	0	0,00	0,00	11
8	Capanema **	18.512	0	0	0	0	0	0	0	0,00	0,27	7
8	Cruzeiro do Iguaçu	4.274	0	0	0	0	0	0	0	0,00	0,00	11
8	Dois Vizinhos **	36.198	0	0	0	0	0	0	0	0,00	0,20	11
8	Enéas Marques	6.101	0	0	0	0	0	0	0	0,00	0,00	11
8	Flor da Serra do Sul	4.725	0	0	0	0	0	0	0	0,00	0,00	5
8	Francisco Beltrão **	78.957	0	0	0	14	0	0	0	0,00	1,40	11
8	Manfrinópolis	3.127	0	0	0	0	0	0	0	0,00	0,00	11
8	Marmeleiro	13.909	0	0	0	2	0	0	0	0,00	0,90	11
8	Nova Esperança do Sudoeste	5.110	0	0	0	0	0	0	0	0,00	0,00	11
8	Nova Prata do Iguaçu	10.369	0	0	0	1	0	0	0	0,00	0,54	11
8	Pérola D'Oeste	6.764	0	0	0	0	0	0	0	0,00	0,00	11
8	Pinhal de São Bento	2.620	0	0	0	0	0	0	0	0,00	0,00	11
8	Planalto	13.668	0	0	0	0	0	0	0	0,00	0,39	11
8	Pranchita	5.632	0	0	0	2	0	0	0	0,00	0,90	11
8	Realeza	16.348	0	0	0	1	0	0	0	0,00	1,90	11

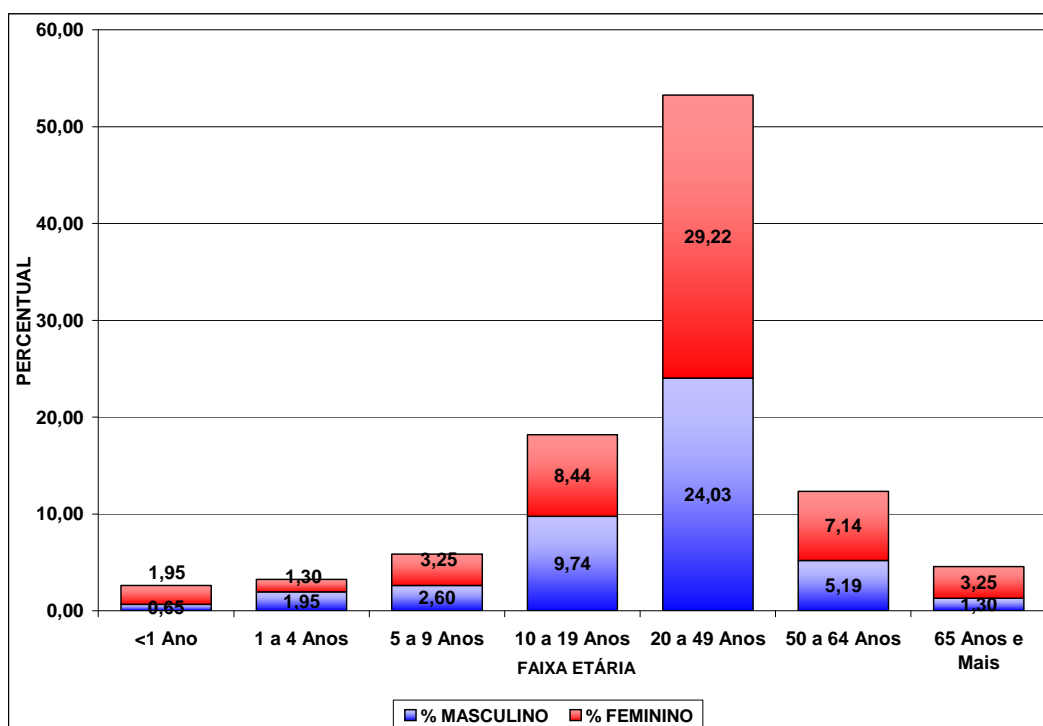
8	Renascença	6.810	0	0	0	0	0	0	0	0,00	0,00	11
8	Salgado Filho	4.403	0	0	0	0	0	0	0	0,00	0,00	11
8	Salto do Lontra	13.672	0	0	0	0	0	0	0	0,00	0,00	11
8	Santa Izabel do Oeste	13.134	0	0	0	0	0	0	0	0,00	0,00	11
8	Santo Antônio do Sudoeste	18.905	0	0	0	0	0	0	0	0,00	0,26	11
8	São Jorge D'Oeste	9.085	0	0	0	0	0	0	0	0,00	0,00	11
8	Verê	7.879	0	0	0	0	0	0	0	0,00	0,00	11
9	Foz do Iguaçu **	256.081	14	0	14	214	0	1	0	5,47	4,70	11
9	Itaipulândia **	9.027	0	0	0	2	0	0	0	0,00	0,60	8
9	Matelândia **	16.077	0	0	0	2	0	0	0	0,00	4,00	10
9	Medianeira **	41.830	0	1	1	5	0	0	0	0,00	1,00	10
9	Missal **	10.474	0	0	0	0	0	0	0	0,00	3,60	11
9	Ramilândia	4.134	0	0	0	0	0	0	0	0,00	3,13	1
9	Santa Terezinha de Itaipu **	20.834	0	0	0	2	0	0	0	0,00	4,80	11
9	São Miguel do Iguaçu **	25.755	0	0	0	5	0	0	0	0,00	8,70	11
9	Serranópolis do Iguaçu	4.568	0	1	1	1	0	0	0	0,00	0,00	9
10	Anahy	2.865	0	0	0	1	0	0	0	0,00	0,00	9
10	Boa Vista da Aparecida	7.911	0	0	0	1	0	0	0	0,00	0,75	11
10	Braganey	5.735	0	0	0	0	0	0	0	0,00	0,00	8
10	Cafelândia	14.551	1	0	1	4	0	0	0	6,87	0,80	11
10	Campo Bonito	4.407	0	0	0	0	0	0	0	0,00	0,00	12
10	Capitão Leônidas Marques	14.936	1	0	1	2	0	0	0	6,70	0,50	10
10	Cascavel **	286.172	9	3	12	108	0	0	0	3,14	0,50	10
10	Catanduvas	10.208	0	0	0	1	0	0	0	0,00	0,00	8
10	Céu Azul **	11.032	0	0	0	2	0	0	0	0,00	0,00	11
10	Corbélia **	16.302	0	1	1	4	0	0	0	0,00	0,20	7
10	Diamante do Sul	3.510	0	1	1	1	0	0	0	0,00	0,00	7
10	Espigão Alto do Iguaçu	4.677	0	0	0	0	0	0	0	0,00	0,00	8
10	Formosa do Oeste	7.543	0	1	1	1	0	0	0	0,00	0,40	9
10	Guaraniaçu	14.583	0	0	0	4	0	0	0	0,00	0,00	10
10	Ibema	6.066	0	0	0	0	0	0	0	0,00	0,00	8
10	Iguatu	2.233	0	0	0	0	0	0	0	0,00	0,00	10
10	Iracema do Oeste	2.578	0	0	0	0	0	0	0	0,00	0,00	10
10	Jesuítas	9.001	0	0	0	0	0	0	0	0,00	1,33	11
10	Lindoeste	5.363	0	0	0	0	0	0	0	0,00	0,00	8
10	Nova Aurora **	11.871	0	0	0	0	0	0	0	0,00	1,00	10
10	Quedas do Iguaçu **	30.585	0	0	0	0	0	0	0	0,00	0,30	10
10	Santa Lúcia	3.926	0	0	0	2	0	0	0	0,00	0,00	9
10	Santa Tereza do Oeste	10.342	0	0	0	12	0	0	0	0,00	0,69	11
10	Três Barras do Paraná	11.824	0	0	0	0	0	0	0	0,00	0,00	7
10	Vera Cruz do Oeste	8.973	0	1	1	14	0	0	0	0,00	3,13	11
11	Altamira do Paraná	4.306	0	0	0	0	0	0	0	0,00	0,00	11
11	Araruna **	13.424	0	0	0	0	0	0	0	0,00	1,30	11
11	Barbosa Ferraz **	12.653	0	0	0	0	0	0	0	0,00	0,50	11
11	Boa Esperança 50	4.568	0	0	0	2	0	0	0	0,00	0,00	11
11	Campina da Lagoa **	15.393	0	0	0	0	0	0	0	0,00	1,80	11
11	Campo Mourão **	87.287	0	1	1	21	0	0	0	0,00	2,90	11
11	Corumbataí do Sul	4.003	0	0	0	1	0	0	0	0,00	0,00	11
11	Engenheiro Beltrão **	13.920	0	0	0	2	0	0	0	0,00	3,90	11
11	Farol	3.472	0	0	0	0	0	0	0	0,00	0,00	11
11	Fênix	4.802	0	0	0	1	0	0	0	0,00	1,94	11
11	Goioerê **	29.024	0	0	0	12	0	0	0	0,00	3,60	11
11	Iretama **	10.602	0	0	0	0	0	0	0	0,00	0,00	11
11	Janiópolis **	6.536	0	0	0	0	0	0	0	0,00	0,40	11
11	Juranda **	7.641	0	0	0	0	0	0	0	0,00	0,90	11
11	Luiziana	7.317	0	0	0	0	0	0	0	0,00	0,00	11
11	Mamborê **	13.968	0	1	1	8	0	0	0	0,00	3,50	11
11	Moreira Sales **	12.606	0	0	0	1	0	0	0	0,00	0,40	11
11	Nova Cantu	7.425	0	0	0	0	0	0	0	0,00	1,34	11
11	Peabiru **	13.622	40	0	40	171	0	0	0	293,64	0,40	11
11	Quarto Centenário	4.856	0	0	0	0	0	0	0	0,00	0,64	11
11	Quinta do Sol	5.085	0	0	0	10	0	0	0	0,00	2,84	11
11	Rancho Alegre D'Oeste	2.847	0	0	0	0	0	0	0	0,00	0,00	11
11	Roncador **	11.544	0	0	0	0	0	0	0	0,00	0,90	11
11	Terra Boa **	15.791	0	0	0	6	0	0	0	0,00	1,40	11

11	Ubiratã **	21.562	0	0	0	6	0	0	0	0,00	0,40	11
12	Alto Paraíso	3.206	0	0	0	0	0	0	0	0,00	0,00	11
12	Alto Piquiri	10.179	0	0	0	5	0	0	0	0,00	2,67	11
12	Altônia **	20.516	0	0	0	0	0	0	0	0,00	3,40	10
12	Brasilândia do Sul	3.209	0	0	0	0	0	0	0	0,00	0,00	9
12	Cafezal do Sul	4.285	0	0	0	0	0	0	0	0,00	4,92	11
12	Cruzeiro do Oeste **	20.419	3	1	4	4	0	0	0	14,69	0,40	10
12	Douradina	7.446	0	0	0	0	0	0	0	0,00	0,80	7
12	Esperança Nova	1.970	0	0	0	0	0	0	0	0,00	1,47	11
12	Francisco Alves	6.424	0	0	0	4	0	0	0	0,00	0,00	11
12	Icaraíma **	8.839	0	0	0	0	0	0	0	0,00	2,20	10
12	Iporã **	14.964	0	0	0	0	0	0	0	0,00	2,60	10
12	Ivaté	7.524	0	0	0	0	0	0	0	0,00	0,41	9
12	Maria Helena	5.956	0	0	0	1	0	0	0	0,00	1,05	11
12	Mariluz	10.224	0	0	0	1	0	0	0	0,00	0,25	9
12	Nova Olímpia	5.506	0	0	0	0	0	0	0	0,00	0,81	9
12	Perobal	5.648	0	0	0	2	0	0	0	0,00	0,51	11
12	Pérola	10.208	0	0	0	3	0	0	0	0,00	0,21	9
12	São Jorge do Patrocínio	6.047	0	0	0	0	0	0	0	0,00	0,42	7
12	Tapira	5.834	0	0	0	3	0	0	0	0,00	2,52	9
12	Umuarama **	100.716	0	0	0	52	0	0	0	0,00	0,90	10
12	Xambê	6.011	0	1	1	1	0	0	0	0,00	0,83	9
13	Cianorte **	69.962	0	0	0	35	0	0	0	0,00	1,60	11
13	Cidade Gaúcha **	11.067	0	0	0	2	0	0	0	0,00	1,70	11
13	Guaporema	2.218	0	0	0	0	0	0	0	0,00	0,74	11
13	Indianópolis	4.299	0	0	0	0	0	0	0	0,00	1,60	11
13	Japurá	8.547	0	0	0	4	0	0	0	0,00	0,26	11
13	Jussara	6.613	0	0	0	0	0	0	0	0,00	0,40	11
13	Rondon **	9.005	0	0	0	0	0	0	0	0,00	0,90	11
13	São Manoel do Paraná	2.098	0	0	0	1	0	0	0	0,00	1,31	11
13	São Tomé	5.349	0	0	0	2	0	0	0	0,00	5,42	11
13	Tapejara **	14.600	0	0	0	2	0	0	0	0,00	2,80	11
13	Tuneiras do Oeste	8.697	0	0	0	0	0	0	0	0,00	0,86	11
14	Alto Paraná **	13.662	0	0	0	5	0	0	0	0,00	0,70	11
14	Amaporã	5.444	0	0	0	0	0	0	0	0,00	2,20	11
14	Cruzeiro do Sul	4.563	0	0	0	5	0	0	0	0,00	0,00	7
14	Diamante do Norte	5.524	0	0	0	1	0	0	0	0,00	1,18	11
14	Guairaçá	6.194	0	0	0	1	0	0	0	0,00	1,66	11
14	Inajá	2.988	0	0	0	0	0	0	0	0,00	0,89	11
14	Itaúna do Sul	3.585	0	0	0	0	0	0	0	0,00	5,88	11
14	Jardim Olinda	1.409	0	0	0	0	0	0	0	0,00	0,00	11
14	Loanda **	21.211	0	1	1	4	0	0	0	0,00	0,90	11
14	Marilena	6.854	0	0	0	3	0	0	0	0,00	4,17	11
14	Mirador	2.327	0	0	0	0	0	0	0	0,00	1,14	9
14	Nova Aliança do Ivaí	1.433	0	0	0	0	0	0	0	0,00	1,61	11
14	Nova Londrina **	13.069	0	0	0	10	0	0	0	0,00	2,80	11
14	Paraíso do Norte **	11.781	0	0	0	1	0	0	0	0,00	1,90	11
14	Paranapoema	2.791	0	0	0	0	0	0	0	0,00	2,56	11
14	Paranavaí **	81.595	5	0	5	65	0	0	0	6,13	1,40	11
14	Planaltina do Paraná	4.095	0	0	0	1	0	0	0	0,00	1,28	11
14	Porto Rico	2.531	0	0	0	0	0	0	0	0,00	1,49	11
14	Querência do Norte **	11.749	0	0	0	1	0	0	0	0,00	1,20	11
14	Santa Cruz Monte Castelo	8.093	0	0	0	0	0	0	0	0,00	0,90	11
14	Santa Isabel do Ivaí	8.755	0	0	0	0	0	0	0	0,00	1,49	11
14	Santa Mônica	3.570	0	0	0	0	0	0	0	0,00	3,73	9
14	Santo Antônio do Caiuá	2.732	0	0	0	0	0	0	0	0,00	2,78	11
14	São Carlos do Ivaí	6.352	37	2	39	71	0	0	0	582,49	1,04	11
14	São João do Caiuá	5.909	0	0	0	0	0	0	0	0,00	1,96	11
14	São Pedro do Paraná	2.494	0	0	0	0	0	0	0	0,00	0,00	11
14	Tamboara	4.664	0	0	0	0	0	0	0	0,00	0,00	11
14	Terra Rica	15.256	0	0	0	0	0	0	0	0,00	0,95	11
15	Ângulo	2.861	0	0	0	1	0	0	0	0,00	2,54	9
15	Astorga	24.704	0	0	0	7	0	0	0	0,00	0,00	8
15	Atalaia	3.913	0	0	0	1	0	0	0	0,00	1,87	11
15	Colorado **	22.347	0	0	0	4	0	0	0	0,00	0,40	10

15	Doutor Camargo	5.829	0	0	0	0	0	0	0	0,00	1,30	9
15	Floraí	5.050	0	0	0	0	0	0	0	0,00	0,85	9
15	Floresta	5.921	0	0	0	0	0	0	0	0,00	1,80	11
15	Flórida	2.540	0	0	0	0	0	0	0	0,00	0,00	9
15	Iguaçu	3.992	0	0	0	3	0	0	0	0,00	0,00	11
15	Itaguajé	4.568	0	0	0	0	0	0	0	0,00	0,00	8
15	Itambé	5.977	0	0	0	3	0	0	0	0,00	1,80	10
15	Ivatuba	3.008	0	0	0	0	0	0	0	0,00	0,69	11
15	Lobato	4.392	0	0	0	2	0	0	0	0,00	0,00	10
15	Mandaguacu **	19.784	0	0	0	0	0	0	0	0,00	0,00	9
15	Mandaguari **	32.669	0	0	0	2	0	0	0	0,00	1,60	11
15	Marialva **	31.972	0	0	0	2	0	0	0	0,00	1,50	11
15	Maringá **	357.117	3	1	4	108	0	0	0	0,84	1,50	12
15	Munhoz de Mello	3.678	0	0	0	2	0	0	0	0,00	0,38	10
15	Nossa Senhora das Graças	3.834	0	0	0	0	0	0	0	0,00	1,33	9
15	Nova Esperança **	26.613	0	0	0	2	0	0	0	0,00	1,00	8
15	Ourizona	3.380	0	0	0	0	0	0	0	0,00	1,22	11
15	Paiçandu **	35.941	0	0	0	5	0	0	0	0,00	2,30	7
15	Paranacity	10.256	0	0	0	0	0	0	0	0,00	3,60	12
15	Presidente Castelo Branco	4.775	0	0	0	0	0	0	0	0,00	0,00	11
15	Santa Fé **	10.436	0	0	0	0	0	0	0	0,00	1,30	10
15	Santa Inês	1.818	0	0	0	0	0	0	0	0,00	0,00	9
15	Santo Inácio	5.269	0	0	0	0	0	0	0	0,00	0,40	10
15	São Jorge do Ivaí	5.508	0	0	0	3	0	0	0	0,00	1,40	11
15	Sarandi **	82.842	0	0	0	15	0	0	0	0,00	2,90	11
15	Uniflor	2.465	0	0	0	0	0	0	0	0,00	0,00	10
16	Apucarana **	120.884	0	0	0	43	0	0	0	0,00	1,40	11
16	Arapongas **	104.161	0	0	0	18	0	0	0	0,00	0,50	11
16	Bom Sucesso	6.568	0	0	0	0	0	0	0	0,00	0,38	11
16	Borrazópolis	7.877	0	0	0	1	0	0	0	0,00	0,00	11
16	Califórnia	8.069	0	0	0	0	0	0	0	0,00	1,67	11
16	Cambira	7.236	0	0	0	1	0	0	0	0,00	0,79	11
16	Faxinal	16.317	0	0	0	0	0	0	0	0,00	0,30	11
16	Grandes Rios	6.625	0	0	0	0	0	0	0	0,00	0,65	6
16	Jandaia do Sul **	20.283	0	0	0	3	0	0	0	0,00	0,48	11
16	Kaloré	4.503	0	0	0	0	0	0	0	0,00	3,05	11
16	Marilândia do Sul	8.855	0	0	0	2	0	0	0	0,00	2,38	11
16	Marumbi	4.599	0	0	0	0	0	0	0	0,00	0,00	11
16	Mauá da Serra	8.553	0	0	0	0	0	0	0	0,00	0,00	11
16	Novo Itacolomi	2.827	0	0	0	1	0	0	0	0,00	1,35	11
16	Rio Bom	3.334	0	0	0	0	0	0	0	0,00	2,04	11
16	Sabáudia	6.095	0	0	0	0	0	0	0	0,00	0,59	11
16	São Pedro do Ivaí **	10.164	0	0	0	2	0	0	0	0,00	0,00	11
17	Alvorada do Sul **	10.298	1	0	1	46	0	0	0	9,71	0,20	7
17	Assai	16.368	1	0	1	39	0	0	0	6,11	0,74	12
17	Bela Vista do Paraíso **	15.080	0	0	0	41	0	0	0	0,00	0,00	8
17	Cafeara	2.695	0	0	0	21	0	0	0	0,00	1,89	9
17	Cambe **	96.735	15	0	15	359	0	0	0	15,51	0,50	10
17	Centenário do Sul	11.178	0	0	0	19	0	0	0	0,00	0,23	9
17	Florestópolis **	11.220	1	0	1	22	0	0	0	8,91	1,10	7
17	Guaraci	5.247	0	0	0	7	0	0	0	0,00	0,00	10
17	Ibiporã **	48.200	2	0	2	65	0	0	0	4,15	0,10	10
17	Jaguapitã **	12.256	1	0	1	46	0	0	0	8,16	1,40	11
17	Jataizinho **	11.859	4	0	4	169	0	0	0	33,73	1,00	10
17	Londrina **	506.645	22	3	25	956	0	0	0	4,34	1,00	10
17	Lupionópolis	4.592	0	0	0	24	0	0	0	0,00	0,00	9
17	Miraselva	1.858	0	0	0	9	0	0	0	0,00	1,30	10
17	Pitangueiras	2.814	0	0	0	1	0	0	0	0,00	0,00	10
17	Porecatu **	14.183	4	0	4	43	0	0	0	28,20	2,70	10
17	Prado Ferreira	3.434	0	0	0	31	0	0	0	0,00	0,00	10
17	Primeiro de Maio	10.832	0	0	0	17	0	0	0	0,00	0,00	10
17	Rolândia **	57.870	5	1	6	111	0	0	0	8,64	1,60	10
17	Sertanópolis **	15.637	2	0	2	50	0	0	0	12,79	4,10	11
17	Tamarana	12.232	0	0	0	24	0	0	0	0,00	0,32	11
18	Abatia	7.753	0	0	0	0	0	0	0	0,00	0,83	7

18	Andirá	20.615	0	0	0	11	0	0	0	0,00	3,86	11
18	Bandeirantes **	32.182	1	0	1	22	0	0	0	3,11	1,00	10
18	Congonhinhas	8.279	0	0	0	0	0	0	0	0,00	0,00	3
18	Cornélio Procópio **	46.925	0	0	0	3	0	0	0	0,00	0,30	10
18	Itambaracá	6.759	0	0	0	4	0	0	0	0,00	0,49	7
18	Leópolis	4.145	0	0	0	2	0	0	0	0,00	1,19	11
18	Nova América da Colina	3.480	0	0	0	0	0	0	0	0,00	0,00	8
18	Nova Fátima	8.153	0	0	0	6	0	0	0	0,00	2,03	6
18	Nova Santa Bárbara	3.911	0	0	0	1	0	0	0	0,00	2,46	6
18	Rancho Alegre	3.955	0	0	0	1	0	0	0	0,00	0,00	7
18	Ribeirão do Pinhal	13.522	0	0	0	0	0	0	0	0,00	3,57	9
18	Santa Amélia	3.804	0	0	0	0	0	0	0	0,00	0,00	7
18	Santa Cecília do Pavão	3.646	0	0	0	0	0	0	0	0,00	0,57	7
18	Santa Mariana **	12.437	0	0	0	4	0	0	0	0,00	0,40	6
18	Santo Antônio do Paraíso	2.412	0	0	0	0	0	0	0	0,00	0,00	7
18	São Jerônimo da Serra	11.336	0	0	0	5	0	0	0	0,00	1,82	7
18	São Sebastião da Amoreira	8.629	0	0	0	2	0	0	0	0,00	0,00	9
18	Sapopema	6.736	0	0	0	0	0	0	0	0,00	0,00	7
18	Sertaneja	5.817	0	0	0	2	0	0	0	0,00	0,00	3
18	Uraí	11.472	0	0	0	1	0	0	0	0,00	0,00	9
19	Barra do Jacaré	2.727	0	0	0	2	0	0	0	0,00	3,55	11
19	Cambará	23.871	0	0	0	0	0	0	0	0,00	0,44	11
19	Carlópolis	13.706	0	0	0	0	0	0	0	0,00	0,00	11
19	Conselheiro Mairinck	3.627	0	0	0	0	0	0	0	0,00	0,00	11
19	Figueira	8.293	0	0	0	0	0	0	0	0,00	0,00	11
19	Guapirama	3.886	0	0	0	0	0	0	0	0,00	0,00	11
19	Ibaiti	28.725	0	0	0	0	0	0	0	0,00	0,00	11
19	Jaboti	4.895	0	0	0	0	0	0	0	0,00	0,00	11
19	Jacarezinho **	39.093	0	0	0	15	0	0	0	0,00	0,00	10
19	Japira	4.910	0	0	0	0	0	0	0	0,00	0,00	11
19	Joaquim Távora	10.735	0	0	0	1	0	0	0	0,00	0,00	11
19	Jundiá do Sul	3.433	0	0	0	0	0	0	0	0,00	0,00	11
19	Pinhalão	6.210	0	0	0	0	0	0	0	0,00	0,00	11
19	Quatiguá	7.044	0	0	0	0	0	0	0	0,00	0,00	11
19	Ribeirão Claro	10.690	0	0	0	0	0	0	0	0,00	0,00	11
19	Salto do Itararé	5.178	0	0	0	0	0	0	0	0,00	0,09	11
19	Santana do Itararé	5.249	0	0	0	0	0	0	0	0,00	0,00	11
19	Santo Antônio da Platina **	42.688	0	0	0	1	0	0	0	0,00	0,00	11
19	São José da Boa Vista	6.511	0	0	0	0	0	0	0	0,00	0,00	11
19	Siqueira Campos	18.446	0	0	0	0	0	0	0	0,00	0,00	11
19	Tomazina	8.788	0	0	0	1	0	0	0	0,00	0,00	11
19	Wenceslau Braz	19.294	0	0	0	0	0	0	0	0,00	0,00	11
20	Assis Chateaubriand **	33.028	0	0	0	1	0	0	0	0,00	3,20	11
20	Diamante D'Oeste	5.027	0	0	0	0	0	0	0	0,00	0,85	9
20	Entre Rios do Oeste	3.922	0	0	0	0	0	0	0	0,00	0,67	9
20	Guairá **	30.669	0	0	0	1	0	0	0	0,00	2,70	10
20	Marechal Cândido Rondon **	46.799	0	0	0	1	0	0	0	0,00	0,80	10
20	Maripá	5.691	0	1	1	4	0	0	0	0,00	0,00	9
20	Mercedes	5.046	0	0	0	0	0	0	0	0,00	1,35	11
20	Nova Santa Rosa	7.625	0	0	0	3	0	0	0	0,00	1,60	7
20	Ouro Verde do Oeste	5.690	0	0	0	0	0	0	0	0,00	1,96	11
20	Palotina **	28.692	2	1	3	12	0	0	0	6,97	1,50	10
20	Pato Bragado	4.823	0	0	0	0	0	0	0	0,00	0,00	11
20	Quatro Pontes	3.804	0	0	0	0	0	0	0	0,00	2,32	11
20	Santa Helena **	23.425	1	0	1	10	0	0	0	4,27	1,40	10
20	São José das Palmeiras	3.831	0	0	0	0	0	0	0	0,00	0,00	7
20	São Pedro do Iguçu	6.492	0	0	0	4	0	0	0	0,00	0,00	7
20	Terra Roxa **	16.763	0	1	1	2	0	0	0	0,00	3,50	10
20	Toledo **	119.353	2	0	2	26	0	0	0	1,68	5,80	12
20	Tupãssi	7.997	0	0	0	1	0	0	0	0,00	2,30	9
21	Curiúva	13.924	0	0	0	0	0	0	0	0,00	0,00	10
21	Imbaú	11.276	0	0	0	0	0	0	0	0,00	0,00	10
21	Ortigueira	23.364	0	0	0	2	0	0	0	0,00	0,00	10
21	Reserva	25.177	0	0	0	1	0	0	0	0,00	0,00	10
21	Telêmaco Borba	69.878	0	0	0	2	0	0	0	0,00	0,06	10

21	Tibagi	19.332	0	0	0	0	0	0	0	0,00	0,00	10
21	Ventania	9.967	0	0	0	0	0	0	0	0,00	0,00	10
22	Arapuã	3.554	0	0	0	1	0	0	0	0,00	1,02	12
22	Ariranha do Ivaí	2.453	0	0	0	0	0	0	0	0,00	0,00	10
22	Cândido de Abreu	16.662	0	0	0	0	0	0	0	0,00	0,00	11
22	Cruzmaltina	3.162	0	0	0	0	0	0	0	0,00	0,00	12
22	Godoy Moreira	3.337	0	0	0	0	0	0	0	0,00	0,00	9
22	Ivaiporã **	31.812	0	0	0	0	0	0	0	0,00	0,40	11
22	Jardim Alegre **	12.325	0	0	0	0	0	0	0	0,00	1,40	11
22	Lidianópolis	3.972	0	0	0	0	0	0	0	0,00	0,67	11
22	Lunardelli	5.156	0	0	0	0	0	0	0	0,00	0,00	10
22	Manoel Ribas **	13.164	0	0	0	0	0	0	0	0,00	0,00	11
22	Mato Rico	3.822	0	0	0	0	0	0	0	0,00	0,00	9
22	Nova Tebas	7.389	0	0	0	0	0	0	0	0,00	0,00	9
22	Rio Branco do Ivaí	3.897	0	0	0	0	0	0	0	0,00	0,00	11
22	Rosário do Ivaí	5.586	0	0	0	0	0	0	0	0,00	0,00	10
22	Santa Maria do Oeste	11.497	0	0	0	0	0	0	0	0,00	0,00	11
22	São João do Ivaí **	11.523	0	0	0	0	0	0	0	0,00	0,90	11

FONTE: Sala de Situação da Dengue/ SVS/ SESA

NOTA: Dados populacionais resultados do CENSO 2010 - IBGE.

* Dados considerados para o período da semana 31 de 2012 a semana 47 de 2012.

OBS: Para IIP ... quando não enviou informação

Em **negrito** municípios infestados pelo mosquito *Aedes aegypti*

** Municípios que realizam LIRAA