



**SITUAÇÃO DA DENGUE, CHIKUNGUNYA e ZIKA VÍRUS NO PARANÁ –
2016/2017**

**Informe técnico 03 – Período 2016/2017 – Semana Epidemiológica(SE)
31/2016 a 34/2016
Atualizado em 30/08/2016 às 17h10**

Neste Informe, a Secretaria de Estado da Saúde do Paraná apresenta a situação da dengue com os dados do novo período de acompanhamento epidemiológico do agravo com dados a partir da semana epidemiológica 31/2016 a 34/2016 para conhecimento e aplicação da informação e tomada das medidas de controle necessárias conforme comportamento do agravo.

PERÍODO DA SEMANA EPIDEMIOLÓGICA 31/2016 A 34/2016

DENGUE – PARANÁ 2016/2017*

Período
2016/2017

| | |
|--|-----------|
| MUNICÍPIOS COM NOTIFICAÇÃO REGIONAIS COM NOTIFICAÇÃO | 96 |
| MUNICÍPIOS COM CASOS CONFIRMADOS REGIONAIS COM CASOS CONFIRMADOS | 20 |
| MUNICÍPIOS COM CASOS AUTÓCTONES REGIONAIS COM CASOS AUTÓCTONES (11 ^a , 14 ^a , 17 ^a ,) | 6 |
| | 3 |
| | 5 |
| | 3 |
| TOTAL DE CASOS | 10 |
| TOTAL DE CASOS AUTÓCTONES | 9 |
| TOTAL DE CASOS IMPORTADOS | 1 |
| TOTAL DE NOTIFICADOS | 616 |

Situação 2016/2017

Foram notificados¹ da semana epidemiológica 31/2016 (primeira semana de agosto) a semana 34/2016, 616 casos suspeitos de dengue, destes 105 foram descartados.

A Figura 1 apresenta a distribuição dos casos notificados e confirmados (autóctones) de Dengue no Paraná.

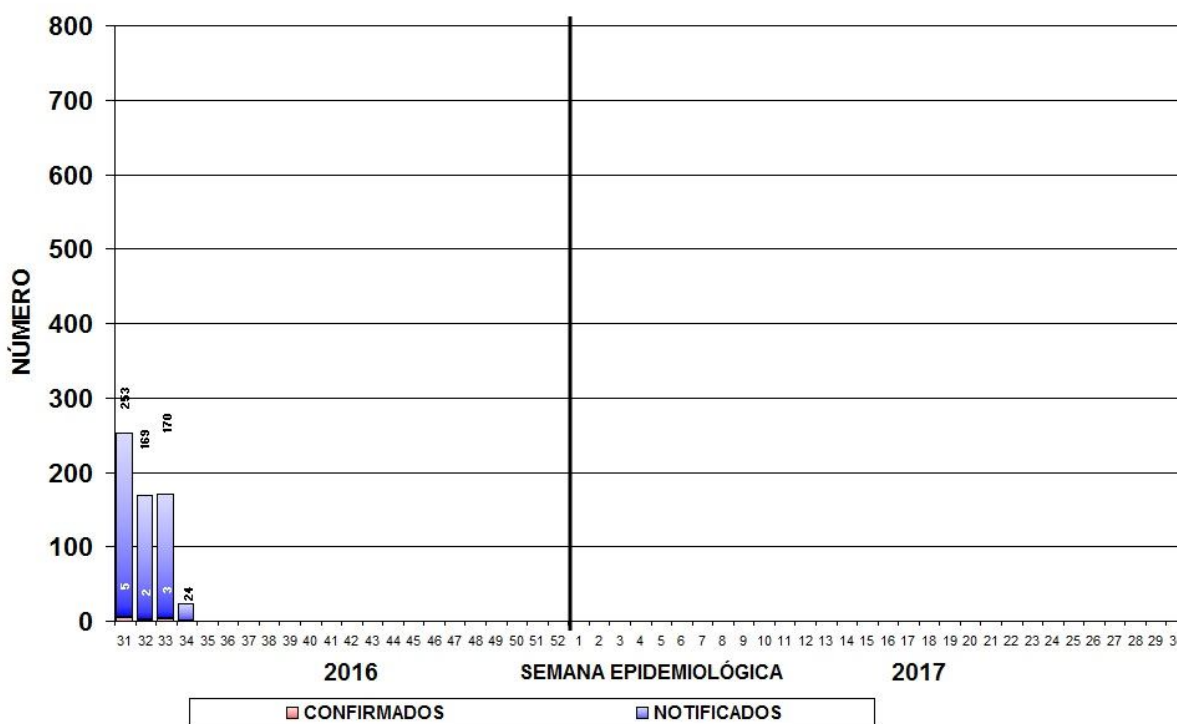

Fonte: SESA/SVS/Sala de Situação

Figura 1 – Total de casos notificados (acima da coluna) e confirmados de dengue por semana epidemiológica de início dos sintomas, Paraná – Período semana 31/2016 a 34/2016.

¹ Dados da Planilha Complementar do Estado/PR.

Devido à coleta de amostra para exame laboratorial para dengue ser a partir do sexto dia após o início dos sintomas e em algumas situações há dificuldade de coleta que é realizada tardiamente, faz com que mude o comportamento nas últimas semanas apresentadas na Figura 1.

| Comparativo das informações: Semana Epidemiológica (SE) 31/2016 a 33/2016 com o acumulado da SE 31/2016 a 34/2016 | | | | |
|--|-------------------------|-------------------------|-------------------|------------------|
| | SE 31/2016 a 33/2016 | SE 31/2016 a 34/2016 | Nº (DIFERENÇA) | % (ACRÉSCIMO) |
| MUNICÍPIOS COM NOTIFICAÇÃO | 72 | 96 | 24 | 33,3 |
| REGIONAIS COM NOTIFICAÇÃO | 15 | 20 | 5 | 33,3 |
| MUNICÍPIOS COM CASOS CONFIRMADOS | 1 | 6 | 5 | 500,0 |
| REGIONAIS COM CASOS CONFIRMADOS | 1 | 3 | 2 | 200,0 |
| MUNICÍPIOS COM CASOS AUTÓCTONES | 1 | 5 | 4 | 400,0 |
| REGIONAIS COM CASOS AUTÓCTONES | 1 | 3 | 2 | 200,0 |
| TOTAL DE CASOS | 1 | 10 | 9 | 900,0 |
| TOTAL DE CASOS AUTÓCTONES | 1 | 9 | 8 | 800,0 |
| TOTAL DE CASOS IMPORTADOS | 0 | 1 | 1 | - |
| TOTAL DE NOTIFICADOS | 355 | 616 | 261 | 73,5 |

Fonte: Sala de Situação da Dengue/SVS/SESA

Quanto à classificação final (Tabela 1), dos 616 notificados, 592(96,1%) permanecem em investigação,

Tabela 1 – Classificação final por critério de encerramento dos casos de dengue, Paraná, Semana Epidemiológica 31/2016 a 34/2016.

| Classificação Final | Critério de encerramento | | Total |
|-------------------------------------|--------------------------|----------------------------|------------|
| | Laboratorial (%) | Clínico-epidemiológico (%) | |
| Dengue | 9,0 (90%) | 1,0 (10%) | 10 |
| Dengue com Sinais de Alarme (D S A) | 0,0 | - | 0 |
| Dengue Grave (D G) | 0,0 | - | 0 |
| Descartados | - | - | 105 |
| Em andamento/investigação | - | - | 501 |
| Total | 09(1,5%) | 1(0,2%) | 616 |

Fonte: Sala de Situação em Saúde/SVS/SESA

Como não há casos autóctones registrados nesse início do período, a incidência no Estado é de 0,08 casos por 100.000 hab. (9/11.163.018hab.). O Ministério da Saúde classifica como baixa incidência quando o número de casos autóctones for menor do que 100 casos por 100.000 habitantes.

Podemos observar da Figura 2 (e Tabela 3), que no período da semana 31/2016 a 34/2016, dos 399 municípios do Paraná, 05 município(1,3%) tiveram ocorrência de caso autóctone, com incidência variando de 12,34 a 0,73 casos por 100.000 habitantes. São municípios da maior para a menor incidência: Assai, Jaguapitã, Engenheiro Beltrão, Paranavaí e Londrina.

Os municípios com maior número de casos notificados são Londrina (159), Cascavel (37), Foz do Iguaçu (37) e Cambe (27). Os municípios com maior número de casos confirmados são: Londrina (4) e Assai (2).

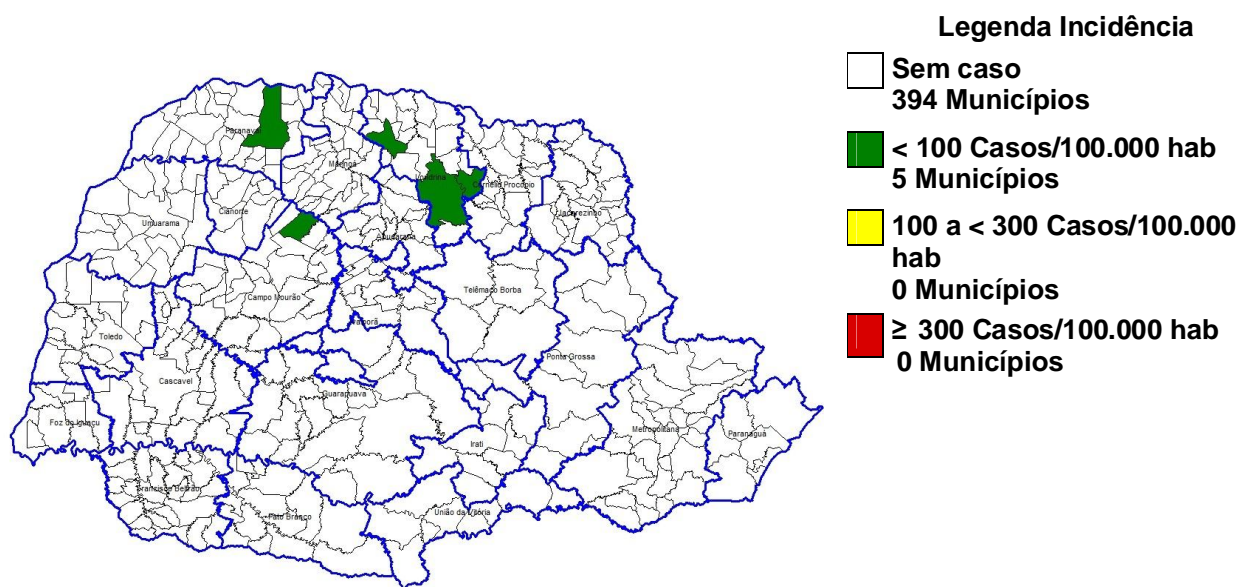

Fonte: SESA/SVS/Sala de Situação

Figura 2 – Classificação dos municípios segundo incidência de dengue por 100.000 habitantes – Paraná – Semana Epidemiológica 31/2016 a 34/2016*.

A SESA chama a atenção para o Serviço de Alerta Climático de Dengue do Laboratório de Climatologia da UFPR disponível no endereço www.laboclima.ufpr.br referente à semana **34/2016** para que os municípios identifiquem sua situação de risco para a condição favorável à proliferação do mosquito da dengue e intensifiquem as medidas de controle necessárias, principalmente os municípios do Oeste, Noroeste e Norte.

O Laboratório de Climatologia (UFPR/LABOCLIMA), fornece informações sobre as condições climáticas favoráveis ao desenvolvimento do mosquito *Aedes aegypti*, e apresenta semanalmente os graus de risco para o desenvolvimento do vetor, contribuindo para o planejamento das atividades desse controle pelos municípios.

Para mais detalhes sobre as informações climáticas acesse o link citado acima.

Estado do Paraná - Risco Climático da Dengue por Município (21/08/2016 - 27/08/2016)

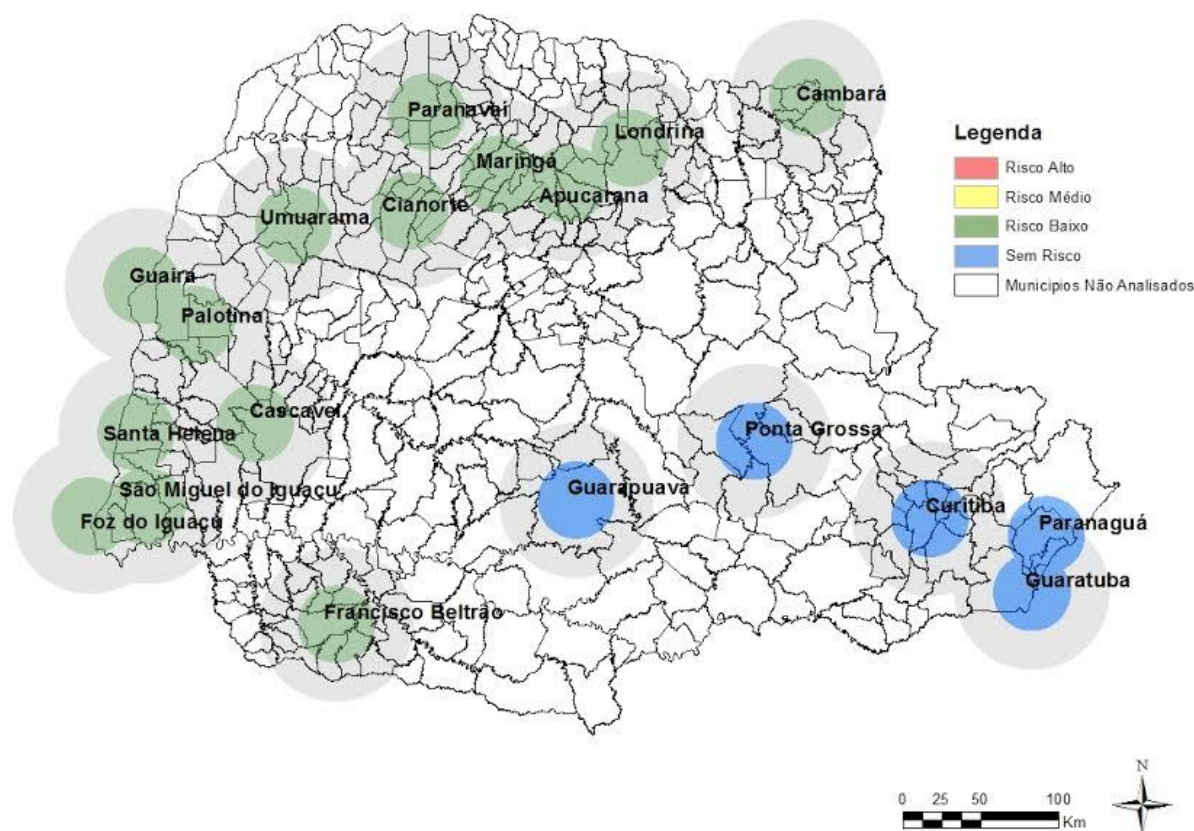

Fonte: Laboclima/UFPR

Figura 3: Risco climático para desenvolvimento de criadouros por Estações Meteorológicas. Paraná, 2016.

Das 19 estações meteorológicas avaliadas **na Semana Epidemiológica 34/2016** com relação as condições climáticas favoráveis à reprodução e desenvolvimento de focos (criadouros) e dispersão do mosquito *Aedes aegypti*, **05 (cinco) estavam sem risco e 14 (quatorze) apresentaram risco baixo**. A SESA alerta para o fato de que este mapa é atualizado semanalmente (vide Figura acima).

Na Tabela 2, podemos observar a incidência por Regional de Saúde no período da semana 31/2016 a 34/2016. Em 03 Regionais de Saúde (13,6%) há transmissão autóctone.

Tabela 2 – Número de casos de dengue, notificados, dengue grave (DG), dengue com sinais de alarme (DSA), óbitos e incidência por 100.000 habitantes por Regional de Saúde, Paraná – Semana Epidemiológica 31/2016 a 34/2016*

| REGIONAL DE SAÚDE | POPULAÇÃO | CASOS | | | NOTIFICADOS | DSA | DG | ÓBITOS | INCIDÊNCIA |
|----------------------------|------------|----------|----------|-----------|-------------|----------|----------|----------|-------------|
| | | AUTÓC | IMPORT | TOTAL | | | | | |
| 1ª RS - Paranaguá | 286.602 | 0 | 0 | 0 | 18 | 0 | 0 | 0 | - |
| 2ª RS - Metropolitana | 3.502.790 | 0 | 0 | 0 | 18 | 0 | 0 | 0 | - |
| 3ª RS - Ponta Grossa | 618.376 | 0 | 0 | 0 | 5 | 0 | 0 | 0 | - |
| 4ª RS - Irati | 171.453 | 0 | 0 | 0 | 2 | 0 | 0 | 0 | - |
| 5ª RS - Guarapuava | 459.398 | 0 | 0 | 0 | 4 | 0 | 0 | 0 | - |
| 6ª RS - União da Vitória | 174.970 | 0 | 0 | 0 | 0 | 0 | 0 | 0 | - |
| 7ª RS - Pato Branco | 264.185 | 0 | 0 | 0 | 1 | 0 | 0 | 0 | - |
| 8ª RS - Francisco Beltrão | 355.682 | 0 | 0 | 0 | 25 | 0 | 0 | 0 | - |
| 9ª RS - Foz do Iguaçu | 405.894 | 0 | 0 | 0 | 45 | 0 | 0 | 0 | - |
| 10ª RS - Cascavel | 540.131 | 0 | 0 | 0 | 48 | 0 | 0 | 0 | - |
| 11ª RS - Campo Mourão | 340.320 | 1 | 0 | 1 | 23 | 0 | 0 | 0 | 0,29 |
| 12ª RS - Umuarama | 277.040 | 0 | 0 | 0 | 8 | 0 | 0 | 0 | - |
| 13ª RS - Cianorte | 154.374 | 0 | 0 | 0 | 4 | 0 | 0 | 0 | - |
| 14ª RS - Paranavaí | 274.257 | 1 | 0 | 1 | 26 | 0 | 0 | 0 | 0,36 |
| 15ª RS - Maringá | 799.890 | 0 | 0 | 0 | 0 | 0 | 0 | 0 | - |
| 16ª RS - Apucarana | 372.823 | 0 | 0 | 0 | 28 | 0 | 0 | 0 | - |
| 17ª RS - Londrina | 935.904 | 7 | 1 | 8 | 310 | 0 | 0 | 0 | 0,75 |
| 18ª RS - Cornélio Procopio | 230.231 | 0 | 0 | 0 | 11 | 0 | 0 | 0 | - |
| 19ª RS - Jacarezinho | 290.216 | 0 | 0 | 0 | 8 | 0 | 0 | 0 | - |
| 20ª RS - Toledo | 385.916 | 0 | 0 | 0 | 24 | 0 | 0 | 0 | - |
| 21ª RS - Telêmaco Borba | 184.436 | 0 | 0 | 0 | 7 | 0 | 0 | 0 | - |
| 22ª RS - Ivaiporã | 138.130 | 0 | 0 | 0 | 1 | 0 | 0 | 0 | - |
| TOTAL PARANÁ | 11.163.018 | 9 | 1 | 10 | 616 | 0 | 0 | 0 | 0,08 |

FONTE: Sala de Situação da Dengue/SVS/SESA

NOTA: Dados populacionais resultados do CENSO 2010 – IBGE estimativa para TCU 2015.

TABELA 3 – Número de casos confirmados autóctones, importados, total de confirmados e notificados de Dengue, Dengue Grave (DG), Dengue com Sinais de Alarme (DSA), óbitos e incidência (de autóctones) por 100.000 habitantes por município – Paraná – Semana Epidemiológica 31/2016 a 34/2016 *

| R S | MUNICÍPIOS | POP | CASOS | | | NOTIF | DESC | DSA | DG | OB | INCID |
|--------|------------------------|-----------|-------|--------|-------|-------|------|-----|----|----|-------|
| | | | AUTOC | IMPORT | TOTAL | | | | | | |
| 1 | Antonina | 19.416 | 0 | 0 | 0 | 1 | 1 | 0 | 0 | 0 | - |
| 1 | Guaratuba | 35.182 | 0 | 0 | 0 | 1 | 0 | 0 | 0 | 0 | - |
| 1 | Morretes | 16.435 | 0 | 0 | 0 | 2 | 1 | 0 | 0 | 0 | - |
| 1 | Paranaguá | 150.660 | 0 | 0 | 0 | 14 | 0 | 0 | 0 | 0 | - |
| 2 | Colombo | 232.432 | 0 | 0 | 0 | 2 | 0 | 0 | 0 | 0 | - |
| 2 | Curitiba | 1.879.355 | 0 | 0 | 0 | 13 | 20 | 0 | 0 | 0 | - |
| 2 | Pinhais | 127.045 | 0 | 0 | 0 | 3 | 0 | 0 | 0 | 0 | - |
| 3 | Arapoti | 27.547 | 0 | 0 | 0 | 1 | 0 | 0 | 0 | 0 | - |
| 3 | Ipiranga | 14.978 | 0 | 0 | 0 | 1 | 0 | 0 | 0 | 0 | - |
| 3 | Jaguariaíva | 34.468 | 0 | 0 | 0 | 2 | 1 | 0 | 0 | 0 | - |
| 3 | Ponta Grossa | 337.865 | 0 | 0 | 0 | 1 | 0 | 0 | 0 | 0 | - |
| 4 | Irati | 59.708 | 0 | 0 | 0 | 2 | 0 | 0 | 0 | 0 | - |
| 5 | Guarapuava | 178.126 | 0 | 0 | 0 | 1 | 0 | 0 | 0 | 0 | - |
| 5 | Laranjeiras do Sul | 32.133 | 0 | 0 | 0 | 2 | 0 | 0 | 0 | 0 | - |
| 5 | Porto Barreiro | 3.564 | 0 | 0 | 0 | 1 | 0 | 0 | 0 | 0 | - |
| 7 | Pato Branco | 79.011 | 0 | 0 | 0 | 1 | 1 | 0 | 0 | 0 | - |
| 8 | Ampére | 18.591 | 0 | 0 | 0 | 3 | 1 | 0 | 0 | 0 | - |
| 8 | Bela Vista do Caroba | 3.848 | 0 | 0 | 0 | 1 | 0 | 0 | 0 | 0 | - |
| 8 | Dois Vizinhos | 39.138 | 0 | 0 | 0 | 7 | 0 | 0 | 0 | 0 | - |
| 8 | Francisco Beltrão | 86.499 | 0 | 0 | 0 | 7 | 0 | 0 | 0 | 0 | - |
| 8 | Marmeleiro | 14.470 | 0 | 0 | 0 | 2 | 0 | 0 | 0 | 0 | - |
| 8 | Planalto | 13.926 | 0 | 0 | 0 | 1 | 0 | 0 | 0 | 0 | - |
| 8 | Realeza | 17.023 | 0 | 0 | 0 | 1 | 0 | 0 | 0 | 0 | - |
| 8 | Renascença | 6.984 | 0 | 0 | 0 | 2 | 0 | 0 | 0 | 0 | - |
| 8 | Santo Antônio Sudoeste | 19.958 | 0 | 0 | 0 | 1 | 0 | 0 | 0 | 0 | - |
| 9 | Foz do Iguaçu | 263.782 | 0 | 0 | 0 | 37 | 10 | 0 | 0 | 0 | - |
| 9 | Medianeira | 44.885 | 0 | 0 | 0 | 3 | 1 | 0 | 0 | 0 | - |
| 9 | Missal | 10.847 | 0 | 0 | 0 | 5 | 2 | 0 | 0 | 0 | - |
| 10 | Boa Vista da Aparecida | 7.968 | 0 | 0 | 0 | 1 | 0 | 0 | 0 | 0 | - |
| 10 | Cafelândia | 16.611 | 0 | 0 | 0 | 2 | 0 | 0 | 0 | 0 | - |
| 10 | Cascavel | 312.778 | 0 | 0 | 0 | 37 | 0 | 0 | 0 | 0 | - |
| 10 | Catanduvas | 10.459 | 0 | 0 | 0 | 1 | 0 | 0 | 0 | 0 | - |
| 10 | Corbélia | 17.076 | 0 | 0 | 0 | 1 | 0 | 0 | 0 | 0 | - |
| 10 | Diamante do Sul | 3.568 | 0 | 0 | 0 | 1 | 1 | 0 | 0 | 0 | - |
| 10 | Lindoeste | 5.187 | 0 | 0 | 0 | 1 | 0 | 0 | 0 | 0 | - |
| 10 | Quedas do Iguaçu | 32.982 | 0 | 0 | 0 | 1 | 0 | 0 | 0 | 0 | - |
| 10 | Santa Tereza do Oeste | 10.509 | 0 | 0 | 0 | 1 | 0 | 0 | 0 | 0 | - |
| 10 | Vera Cruz do Oeste | 8.998 | 0 | 0 | 0 | 2 | 0 | 0 | 0 | 0 | - |
| 11 | Barbosa Ferraz | 12.487 | 0 | 0 | 0 | 1 | 1 | 0 | 0 | 0 | - |
| 11 | Campina da Lagoa | 15.247 | 0 | 0 | 0 | 1 | 0 | 0 | 0 | 0 | - |
| 11 | Engenheiro Beltrão | 14.307 | 1 | 0 | 1 | 1 | 0 | 0 | 0 | 0 | 6,99 |
| 11 | Goioerê | 29.702 | 0 | 0 | 0 | 7 | 1 | 0 | 0 | 0 | - |
| 11 | Janiópolis | 6.114 | 0 | 0 | 0 | 1 | 0 | 0 | 0 | 0 | - |
| 11 | Juranda | 7.697 | 0 | 0 | 0 | 7 | 3 | 0 | 0 | 0 | - |
| 11 | Mamborê | 13.943 | 0 | 0 | 0 | 1 | 1 | 0 | 0 | 0 | - |
| 11 | Ubiratã | 21.864 | 0 | 0 | 0 | 4 | 5 | 0 | 0 | 0 | - |
| 12 | Ivaté | 8.013 | 0 | 0 | 0 | 2 | 1 | 0 | 0 | 0 | - |
| 12 | Mariluz | 10.541 | 0 | 0 | 0 | 1 | 0 | 0 | 0 | 0 | - |
| 12 | Umuarama | 108.218 | 0 | 0 | 0 | 5 | 0 | 0 | 0 | 0 | - |
| 13 | Cianorte | 77.515 | 0 | 0 | 0 | 4 | 0 | 0 | 0 | 0 | - |

| R S | MUNICÍPIOS | POP | CASOS | | | NOTIF | DESC | DSA | DG | OB | INCID |
|--------|--------------------------|-------------------|----------|----------|-----------|------------|------------|----------|----------|----------|-------------|
| | | | AUTOC | IMPORT | TOTAL | | | | | | |
| 14 | Alto Paraná | 14.518 | 0 | 0 | 0 | 1 | 1 | 0 | 0 | 0 | - |
| 14 | Itaúna do Sul | 3.349 | 0 | 0 | 0 | 1 | 0 | 0 | 0 | 0 | - |
| 14 | Paranavaí | 86.773 | 1 | 0 | 1 | 18 | 10 | 0 | 0 | 0 | 1,15 |
| 14 | Querência do Norte | 12.247 | 0 | 0 | 0 | 3 | 1 | 0 | 0 | 0 | - |
| 14 | Santa Isabel do Ivaí | 8.896 | 0 | 0 | 0 | 2 | 1 | 0 | 0 | 0 | - |
| 14 | Sta Cruz Monte Castelo | 8.166 | 0 | 0 | 0 | 1 | 0 | 0 | 0 | 0 | - |
| 16 | Apucarana | 130.430 | 0 | 0 | 0 | 14 | 1 | 0 | 0 | 0 | - |
| 16 | Arapongas | 115.412 | 0 | 0 | 0 | 7 | 1 | 0 | 0 | 0 | - |
| 16 | Jandaia do Sul | 21.203 | 0 | 0 | 0 | 7 | 2 | 0 | 0 | 0 | - |
| 17 | Alvorada do Sul | 11.057 | 0 | 0 | 0 | 13 | 0 | 0 | 0 | 0 | - |
| 17 | Assaí | 16.212 | 2 | 0 | 2 | 7 | 1 | 0 | 0 | 0 | 12,34 |
| 17 | Bela Vista do Paraíso | 15.612 | 0 | 0 | 0 | 3 | 0 | 0 | 0 | 0 | - |
| 17 | Cafeara | 2.873 | 0 | 0 | 0 | 2 | 0 | 0 | 0 | 0 | - |
| 17 | Cambé | 103.822 | 0 | 0 | 0 | 27 | 0 | 0 | 0 | 0 | - |
| 17 | Centenário do Sul | 11.312 | 0 | 0 | 0 | 1 | 0 | 0 | 0 | 0 | - |
| 17 | Florestópolis | 11.205 | 0 | 0 | 0 | 3 | 0 | 0 | 0 | 0 | - |
| 17 | Ibiporã | 52.330 | 0 | 0 | 0 | 13 | 0 | 0 | 0 | 0 | - |
| 17 | Jaguapitã | 13.174 | 1 | 0 | 1 | 6 | 1 | 0 | 0 | 0 | 7,59 |
| 17 | Jataizinho | 12.504 | 0 | 0 | 0 | 25 | 1 | 0 | 0 | 0 | - |
| 17 | Londrina | 548.249 | 4 | 0 | 4 | 159 | 7 | 0 | 0 | 0 | 0,73 |
| 17 | Lupionópolis | 4.859 | 0 | 0 | 0 | 9 | 0 | 0 | 0 | 0 | - |
| 17 | Prado Ferreira | 3.668 | 0 | 0 | 0 | 2 | 0 | 0 | 0 | 0 | - |
| 17 | Primeiro de Maio | 11.243 | 0 | 0 | 0 | 5 | 0 | 0 | 0 | 0 | - |
| 17 | Rolândia | 63.316 | 0 | 0 | 0 | 26 | 0 | 0 | 0 | 0 | - |
| 17 | Sertanópolis | 16.373 | 0 | 1 | 1 | 8 | 0 | 0 | 0 | 0 | - |
| 17 | Tamarana | 13.730 | 0 | 0 | 0 | 1 | 0 | 0 | 0 | 0 | - |
| 18 | Abatiá | 7.823 | 0 | 0 | 0 | 1 | 0 | 0 | 0 | 0 | - |
| 18 | Bandeirantes | 32.639 | 0 | 0 | 0 | 3 | 1 | 0 | 0 | 0 | - |
| 18 | Cornélio Procopio | 48.551 | 0 | 0 | 0 | 3 | 0 | 0 | 0 | 0 | - |
| 18 | Nova Fátima | 8.359 | 0 | 0 | 0 | 1 | 1 | 0 | 0 | 0 | - |
| 18 | Nova Santa Bárbara | 4.163 | 0 | 0 | 0 | 1 | 0 | 0 | 0 | 0 | - |
| 18 | Ribeirão do Pinhal | 13.646 | 0 | 0 | 0 | 2 | 0 | 0 | 0 | 0 | - |
| 19 | Cambará | 25.170 | 0 | 0 | 0 | 1 | 0 | 0 | 0 | 0 | - |
| 19 | Jacarezinho | 40.243 | 0 | 0 | 0 | 2 | 1 | 0 | 0 | 0 | - |
| 19 | Santana do Itararé | 5.267 | 0 | 0 | 0 | 1 | 1 | 0 | 0 | 0 | - |
| 19 | Santo Antônio da Platina | 45.299 | 0 | 0 | 0 | 3 | 0 | 0 | 0 | 0 | - |
| 19 | Siqueira Campos | 20.094 | 0 | 0 | 0 | 1 | 1 | 0 | 0 | 0 | - |
| 20 | Assis Chateaubriand | 34.027 | 0 | 0 | 0 | 4 | 0 | 0 | 0 | 0 | - |
| 20 | Guaíra | 32.591 | 0 | 0 | 0 | 2 | 0 | 0 | 0 | 0 | - |
| 20 | Palotina | 30.859 | 0 | 0 | 0 | 1 | 0 | 0 | 0 | 0 | - |
| 20 | Santa Helena | 25.415 | 0 | 0 | 0 | 8 | 0 | 0 | 0 | 0 | - |
| 20 | Terra Roxa | 17.517 | 0 | 0 | 0 | 1 | 0 | 0 | 0 | 0 | - |
| 20 | Toledo | 132.077 | 0 | 0 | 0 | 5 | 2 | 0 | 0 | 0 | - |
| 20 | Tupãssi | 8.261 | 0 | 0 | 0 | 3 | 0 | 0 | 0 | 0 | - |
| 21 | Telêmaco Borba | 75.809 | 0 | 0 | 0 | 7 | 0 | 0 | 0 | 0 | - |
| 22 | Ariranha do Ivaí | 2.359 | 0 | 0 | 0 | 1 | 0 | 0 | 0 | 0 | - |
| | TOTAL | 11.163.018 | 9 | 1 | 10 | 616 | 105 | 0 | 0 | 0 | 0,08 |

FONTE: Sala de Situação da Dengue/ SVS/ SESA

NOTA: Dados populacionais resultados do CENSO 2010 – IBGE estimativa para TCU 2015.

* Dados considerados até 30 de Agosto de 2016.

Foram suprimidos municípios onde não houve notificação de suspeitos de dengue.

Alguns municípios apresentaram correção de informações.

SITUAÇÃO DA CHIKUNGUNYA e ZIKA VÍRUS NO PARANÁ

TABELA 4 – Número de casos confirmados autóctones, importados, total de confirmados e notificados de CHIKUNGUNYA e ZIKA VÍRUS e incidência (de autóctones) por 100.000 habitantes por município – Paraná – Semana Epidemiológica 31/2015 a 34/2016* - 2016/2017

| RS | MUNICÍPIOS | População | CHIKUNGUNYA | | | | | ZIKA VÍRUS | | | | |
|--------------|--------------------|-------------------|---------------|-----------------|-----------|--------------|------------|---------------|--------------------|-----------|---------------|---------------|
| | | | AUTOC | IMPORT | TOTAL | NOTIF | INCID | AUTOC | IMPORT | TOTAL | NOTIF | INCID |
| RS | MUNICÍPIOS | POP | AUTOC CHKI | IMPOR T CHIK | TOTA L | NOTIF CHK | INC CHK | AUTOC ZIKA | IMPO RT ZIKA | TOTA L | NOTIF ZIKA | INCID ZIKA |
| 16 | Jandaia do Sul | 21.203 | 0 | 0 | 0 | 0 | - | 0 | 0 | 0 | 1 | - |
| 02 | Curitiba | 1.879.355 | 0 | 0 | 0 | 0 | - | 0 | 0 | 0 | 2 | - |
| 15 | Ângulo | 2.964 | 0 | 0 | 0 | 0 | - | 0 | 0 | 0 | 2 | - |
| 15 | Astorga | 25.976 | 0 | 0 | 0 | 0 | - | 0 | 0 | 0 | 2 | - |
| 10 | Cafelândia | 16.611 | 0 | 0 | 0 | 1 | - | 0 | 0 | 0 | 0 | - |
| 10 | Catanduvas | 10.459 | 0 | 0 | 0 | 1 | - | 0 | 0 | 0 | 0 | - |
| 11 | Juranda | 7.697 | 0 | 0 | 0 | 1 | - | 0 | 0 | 0 | 0 | - |
| 15 | Paranacity | 11.069 | 0 | 0 | 0 | 1 | - | 0 | 0 | 0 | 0 | - |
| 17 | Londrina | 548.249 | 0 | 0 | 0 | 1 | - | 0 | 0 | 0 | 1 | - |
| 15 | Mandaguari | 34.289 | 0 | 0 | 0 | 2 | - | 0 | 0 | 0 | 0 | - |
| 18 | Ribeirão do Pinhal | 13.646 | 0 | 0 | 0 | 2 | - | 0 | 0 | 0 | 0 | - |
| 10 | Cascavel | 312.778 | 0 | 0 | 0 | 4 | - | 0 | 0 | 0 | 4 | - |
| 15 | Maringá | 397.437 | 0 | 0 | 0 | 8 | - | 0 | 0 | 0 | 0 | - |
| TOTAL | | 11.163.018 | 0 | 0 | 0 | 21 | - | 0 | 0 | 0 | 12 | - |

FONTE: DVDTV/ SVS/ SESA

NOTA: Dados populacionais resultados do CENSO 2010 – IBGE estimativa para TCU 2015.

* Dados considerados até 30 de Agosto de 2016.

Foram suprimidos municípios onde não houve notificação de suspeitos de ZIKA Vírus e CHIKUNGUNYA. Alguns municípios apresentaram correção de informações.