



SITUAÇÃO DA DENGUE NO PARANÁ – 2014/2015 **Informe técnico 19 – Período 2014/2015 – Semana 31/2014 a 21/2015** **Atualizado em 03/06/2015 às 12h**

Neste Informe, a Secretaria de Estado da Saúde do Paraná apresenta a situação da dengue com os dados do novo período de acompanhamento epidemiológico do agravo com dados a partir da semana epidemiológica 31 a 53 de 2014 até 21 de 2015 para conhecimento e aplicação da informação e tomada das medidas de controle necessárias conforme comportamento do agravo.

Casos notificados de dengue caem pela 6ª semana consecutiva

O esforço conjunto entre poder público e sociedade civil vêm dando resultado no enfrentamento à dengue no Paraná. Pela 6ª semana consecutiva, o Estado registrou uma redução no número de casos notificados suspeitos da doença, o que significa também uma tendência de queda no número de casos confirmados.

Dados do boletim informativo da dengue, divulgado nesta quarta-feira (10) pela Secretaria Estadual da Saúde, apontam que o auge das notificações aconteceu entre os meses de março e abril deste ano. Em meados de abril, 7.393 casos suspeitos foram notificados somente em uma semana.

De lá pra cá, os números estão caindo sistematicamente. Na última semana de maio, por exemplo, 464 ocorrências suspeitas foram registradas. Segundo a superintendente de Vigilância em Saúde, Eliane Chomatas, a situação está sob controle e o momento é de reforçar as ações de combate ao mosquito transmissor para evitar o avanço da doença.

“Não podemos baixar a guarda. Mesmo com a chegada do inverno, muitas regiões do Estado apresentam condição climática favorável para a proliferação do *Aedes aegypti*. Por isso, devemos nos manter alerta, eliminando todo e qualquer recipiente que possa acumular água”, orientou a superintendente.

SITUAÇÃO – De agosto de 2014 a junho deste ano, as equipes de saúde do Paraná já notificaram 76.333 casos suspeitos, sendo que 23.447 foram confirmados para dengue. A maior parte está concentrada nas regiões noroeste, norte e oeste do Estado.

Ao todo, pelo menos 98 municípios paranaenses já entraram em condição de epidemia neste ano. “Assim como os demais Estados do país, o Paraná enfrentou uma situação crítica nos primeiros meses de 2015. Contudo, graças ao reforço nas ações de prevenção aliado ao trabalho de controle do mosquito da dengue, conseguimos reverter este quadro”, afirmou a chefe do Centro Estadual de Vigilância Ambiental, Ivana Belmonte.

APOIO – O Governo do Estado apoiou os municípios com o envio de medicamentos, testes rápidos de diagnóstico, camionetes de fumacê, nebulizadores costais e outros equipamentos que auxiliam no enfrentamento ao mosquito. Foram realizadas ainda uma série de capacitações com profissionais de saúde para fortalecer a retaguarda de atendimento em todo o Paraná.

MORTES – Durante a reunião mensal no Comitê Intersetorial de Controle da Dengue, realizada na terça-feira (9) em Curitiba, a Secretaria da Saúde confirmou também a ocorrência de mais cinco mortes por dengue no Estado. Com isso, sobe para 19 o número de óbitos registrados neste ano pela doença.

As novas mortes aconteceram entre os dias 14 de março e 27 de abril, nas cidades de Foz do Iguaçu (2), Loanda, Guaporema e Maringá. São três homens e duas mulheres, com idade entre 37 e 77 anos.

Orientações para evitar criadouros do mosquito transmissor da dengue:

- Evitar o acúmulo de lixo e entulhos;
- Deixar sacolas e recipientes com lixo fechados;
- Manter as caixas d'água, galões, tonéis ou tambores sempre vedados;
- Remover a sujeira das calhas e ralos;
- Não deixar pneus com água e em lugares descobertos;
- Deixar garrafas ou baldes com a boca para baixo;
- Verificar bandejas de ar-condicionado e geladeiras mantendo-as limpas e sem água;
- Colocar areia até a borda nos pratos de vasos de flores e plantas;
- Manter vasos sanitários sem uso fechados;
- Tratar a água de piscinas e fontes uma vez por semana;
- Esticar lonas para não formar poças;
- Lavar os recipientes de água dos animais com esponja e sabão;

PERÍODO DA SEMANA 31/2014 A 21/2015

DENGUE – PARANÁ 2014/2015*

Período
2014/2015

MUNICÍPIOS COM NOTIFICAÇÃO REGIONAIS COM NOTIFICAÇÃO	345 22
MUNICÍPIOS COM CASOS CONFIRMADOS REGIONAIS COM CASOS CONFIRMADOS	292 22
MUNICÍPIOS COM CASOS AUTÓCTONES REGIONAIS COM CASOS AUTÓCTONES	239 19
(2ª, 3ª, 4ª, 7ª, 8ª, 9ª, 10ª, 11ª, 12ª, 13ª, 14ª, 15ª, 16ª, 17ª, 18ª, 19ª, 20ª, 21ª e 22ª)	
TOTAL DE CASOS	23.447
TOTAL DE CASOS AUTÓCTONES	22.059
TOTAL DE CASOS IMPORTADOS	1.388
TOTAL DE NOTIFICADOS	76.333

Situação 2014/2015

Foram notificados¹ da semana 31/2014 (primeira semana de agosto) a semana 21/2015, 76.333 casos suspeitos de dengue com 23.447 confirmados, 20.033 por laboratório, sendo 22.059 casos autóctones e 1.388 casos importados, destes 24.520 foram descartados.

Na Figura 1 a distribuição dos casos notificados e confirmados (autóctones e importados) de Dengue no Paraná.



Figura 1 – Total de casos notificados (acima da coluna) e confirmados de dengue por semana epidemiológica de início dos sintomas, Paraná – Período semana 31/2014 a 21/2015.

Devido à coleta de amostra para exame laboratorial para dengue ser a partir do sexto dia após o início dos sintomas e em algumas situações há dificuldade de coleta que é realizada tardiamente, faz com que mude o comportamento nas últimas semanas apresentadas na Figura 1.

¹ Dados da Planilha Paralela do Estado/PR comparados com SINAN ON LINE.

Quanto à classificação final (Tabela 1), dos 76.333 notificados, 28.366 (37,2%) permanecem em investigação, 23.136 (30,3%) foram confirmados como Dengue, com confirmação de 242 casos de Dengue com Sinais de Alarme (DSA), 69 casos de Dengue Grave (DG) e ocorreram 19 óbitos por dengue grave no período.

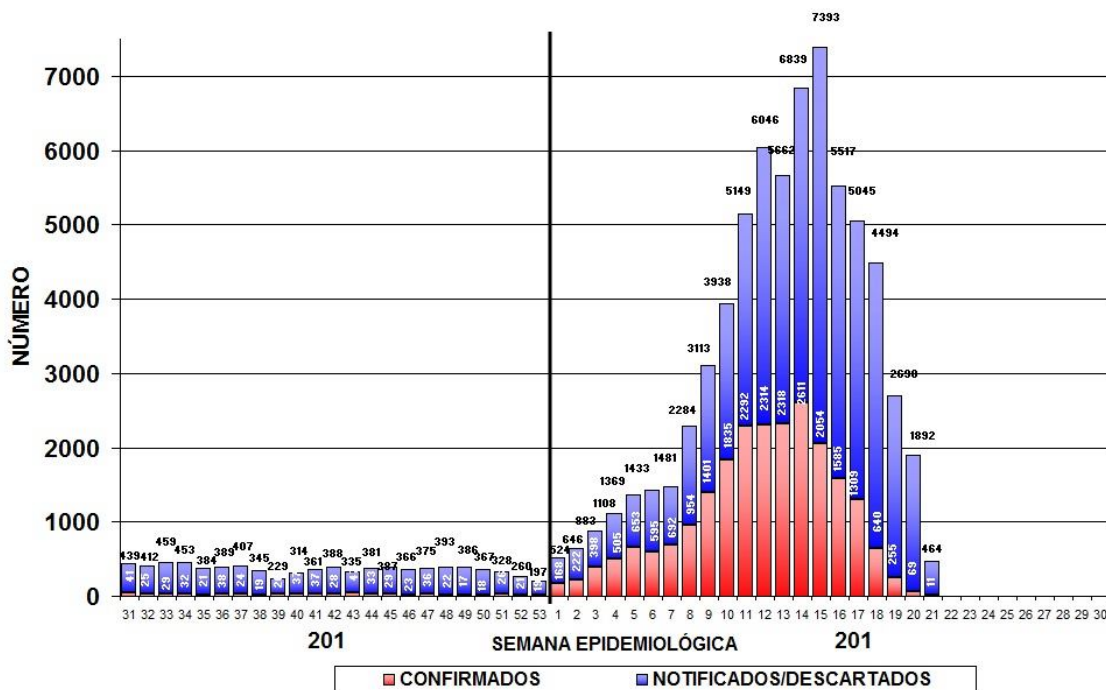
Tabela 1 – Classificação final por critério de encerramento dos casos de dengue, Paraná, semana 31/2014 a 21/2015.

Classificação Final	Critério de encerramento		Total
	Laboratorial (%)	Clínico-epidemiológico (%)	
Dengue	19.722 (85,3%)	3.414 (14,7%)	23.136
Dengue com Sinais de Alarme (D S A)	242	-	242
Dengue Grave (D G)	69	-	69
Descartados	-	-	24.520
Em andamento/investigação	-	-	28.366
Total	20.033 (26,2%)	3.414 (4,5%)	76.333

Fonte: Sala de Situação em Saúde/SVS/SESA

A incidência no Estado é de 200,58 casos por 100.000 hab. (22.059/10.997.462hab.), considerada situação de alerta (100 a 300 casos/100.000 hab.) pelo Ministério da Saúde.

Podemos observar da Figura 2 (e Tabela 3), que no período da semana 31/2014 a 21/2015, dos 399 municípios do Paraná, 239 (59,9%) que tiveram ocorrência de caso(s) autóctone(s) com incidência variando de 17.980,50 a 1,70 casos por 100.000 habitantes. São municípios da maior

para a menor incidência: São João do Caiuá, Jataizinho, Rio Bom, Borrazópolis, Santa Isabel do Ivaí, Presidente Castelo Branco, Santo Antônio do Caiuá, São Pedro do Paraná, Itaúna do Sul, Uraí, Loanda, Nova Esperança, Rancho Alegre D'Oeste, Marilândia do Sul, Paranapoema, Cruzmaltina, Dois Vizinhos, Atalaia, Sertãozinho, Abatiá, Nova Aliança do Ivaí, Bela Vista do Paraíso, São Manoel do Paraná, Iracema do Oeste, Assis Chateaubriand, Brasilândia do Sul, Itambaracá, São Jorge do Ivaí, Marechal Cândido Rondon, Porto Rico, Ivaté, Tupãssi, Andirá, Boa Esperança do Iguçu, Alto Piquiri, Alto Paraná, Tapejara, Maripá, Xambê, Douradina, Paranacity, Santo Antônio da Platina, Astorga, Palotina, Diamante do Norte, Cafezal do Sul, Uniñor, Altônia, Perobal, Porecatu, Floresta, Santa Tereza do Oeste, Terra Roxa, Tamboara, Jesuitas, Mauá da Serra, Quarto Centenário, Flórida, Iporá, Terra Rica, Paçandu, Sabáudia, Califórnia, Cruzeiro do Oeste, Cruzeiro do Sul, Santa Mariana, Rolândia, Icaraima, Bandeirantes, Siqueira Campos, Maria Helena, Querência do Norte, Munhoz de Mello, Foz do Iguçu, Quinta do Sol, Guairá, São Miguel do Iguçu, Cianorte, São Jorge do Patrocínio, Toledo, Ourizona, Faxinal, Ivaiporã, Assai, Farol, Cambé, Ibiporã, Janiópolis, Inajá, Marilena, Céu Azul, Mandaguari, Jardim Alegre, Campina da Lagoa, Cambará, Ribeirão Claro, Paranavaí, Francisco Alves, Jandaia do Sul, Quedas do Iguçu, Londrina, Marialva, Paraíso do Norte, Boa Vista da Aparecida, Salto do Lontra, Amaporã, Santa Cruz Monte Castelo, Alvorada do Sul, Kaloré, São Jorge D'Oeste, Santa Terezinha de Itaípu, Florai, Juranda, Tapira, Pitangueiras, Pérola, Centenário do Sul, Goioerê, Mariluz, Vera Cruz do Oeste, Mamborê, São José das Palmeiras, Novo Itacolomi, Maringá, Lupionópolis, Planaltina do Paraná, Jacarezinho, Umuarama, São Pedro do Iguçu, Nova Santa Rosa, Itambé, Arapongas, Corbélia, Florestópolis, Nova Londrina, Mercedes, Carlópolis, Quatro Pontes, Campo Mourão, Moreira Sales, Bom Sucesso, Jaguapitã, Verê, Primeiro de Maio, São Pedro do Ivaí, Esperança Nova, Medianeira, Itapejara D'Oeste, Guaraci, Guairaçu, Santa Fé, Guaporema, São João do Ivaí, Serranópolis do Iguçu, Mandaguaiçu, Altamira do Paraná, Tuneiras do Oeste, Realeza, Marmeleiro, Itaipulândia, Cafeara, Roncador, Jardim Olinda, Sertaneja, Cruzeiro do Iguçu, Anahy, Sarandi, Luiziana, Boa Esperança, Iretama, Itaguajé, Alto Paraíso, Marumbi, Guaraniaçu, Adrianópolis, Apucarana, Arapuã, Lindoeste, Santo Inácio, Ubitatã, Cornélio Procopio, São Tomé, Formosa do Oeste, Nova Olímpia, Cidade Gaúcha, Doutor Camargo, Santa Helena, Entre Rios do Oeste, Iguaraçu, Cascavel, Espigão Alto do Iguçu, Peabiru, Mirador, Fênix, Barbosa Ferraz, Engenheiro Beltrão, Braganey, Nova Aurora, Ângulo, Ouro Verde do Oeste, Rondon, São Carlos do Ivaí, Jussara, Nova Cantu, Francisco Beltrão, Prado Ferreira, Santa Cecília do Pavão, Santa Amélia, Santa Mônica, Cambira, Cafelândia, Nossa Senhora das Graças, Nova Fátima, Leopoldo, Campo Bonito, Indianópolis, Araruna, Colorado, Pato Bragado, Capitão Leônidas Marques, Diamante D'Oeste, Missal, Pato Branco, Pranchita, Grandes Rios, Nova Tebas, Matelândia, Jaguariaíva, Capanema, Barracão, Telêmaco Borba, Nova Prata do Iguçu, São João, Tamarana, Santa Izabel do Oeste, Wenceslau Braz, Arapoti, Palmas e Irati.

Os municípios com maior número de casos notificados são Londrina (7.013), Foz do Iguçu (3.877) e Maringá (3.050). Os municípios com maior número de casos confirmados são: Londrina (1.101), São João do Caiuá (1.097), e Dois Vizinhos (975).



Figura 2 – Classificação dos municípios segundo incidência de dengue por 100.000 habitantes – Paraná – semana 31/2014 a 21/2015*.

A SESA chama a atenção para o Serviço de Alerta Climático de Dengue do Laboratório de Climatologia da UFPR disponível no endereço www.laboclima.ufpr.br referente à semana 21/2015 para que os municípios identifiquem sua situação de risco para a condição favorável à proliferação do mosquito da dengue e intensifiquem as medidas de controle necessárias, principalmente os municípios do Oeste, Noroeste e Norte. O Litoral, embora não infestado, deve também desenvolver medidas imediatas para redução da capacidade de infestação eliminando possibilidades de criadouros (acúmulo de água parada).

O Laboratório de Climatologia (UFPR/LABOCLIMA), fornece informações sobre as condições climáticas favoráveis ao desenvolvimento do mosquito *Aedes aegypti*, e apresenta semanalmente os graus de risco para o desenvolvimento do vetor, contribuindo para o planejamento das atividades desse controle pelos municípios.

Para mais detalhes sobre as informações climáticas acesse o endereço citado acima.

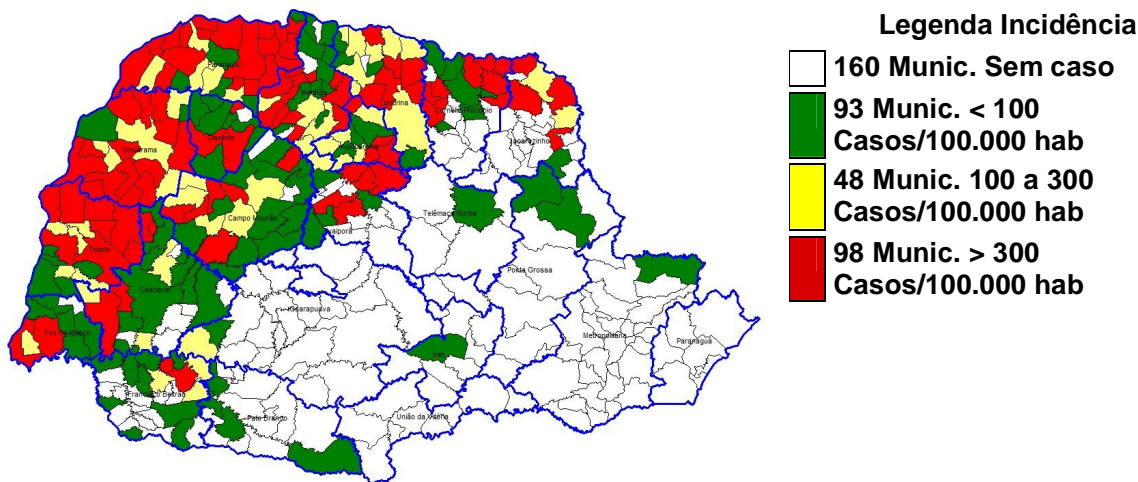
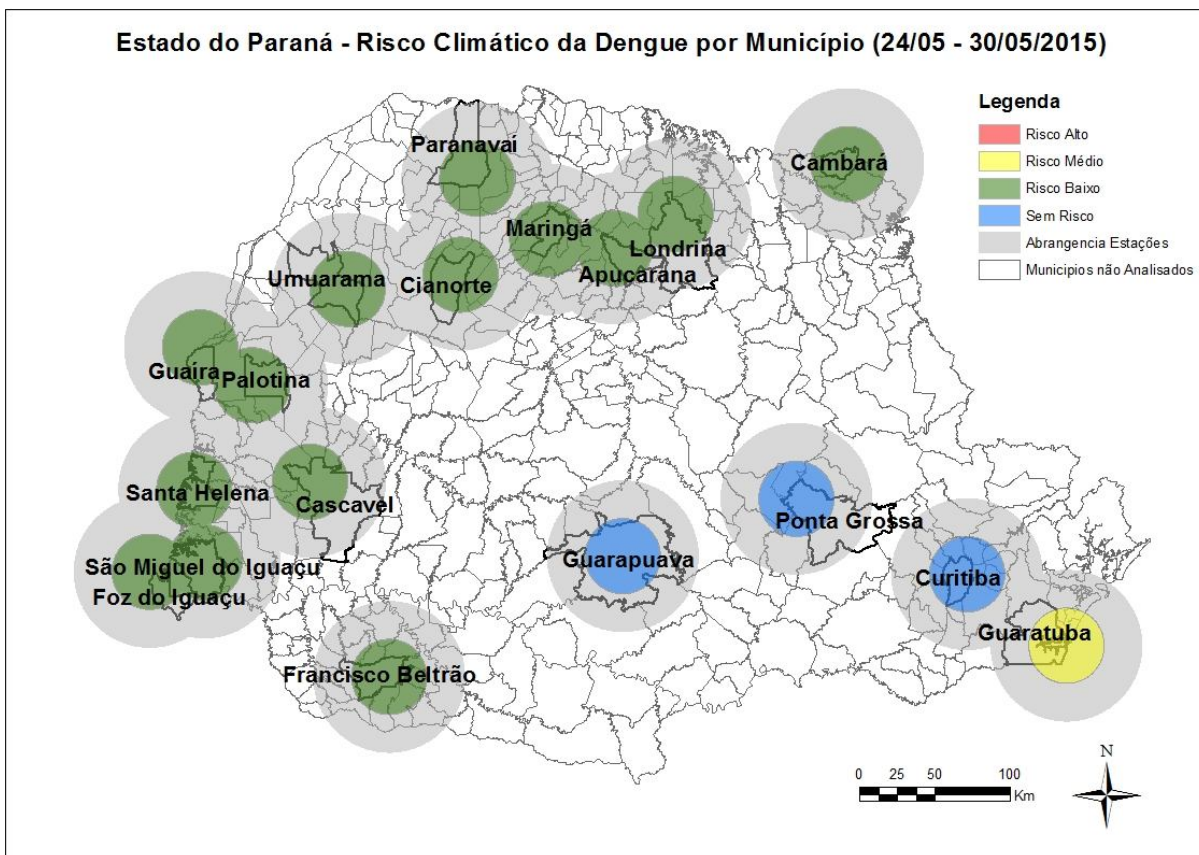

Fonte: Laboclima/UFPR

Das 18 estações meteorológicas avaliadas com relação as condições climáticas favoráveis à reprodução e desenvolvimento de focos (criadouros) e dispersão do mosquito *Aedes aegypti* **uma (01)** apresenta **médio risco**. A SESA alerta para o fato de uma (01) estação estar com médio risco para proliferação do mosquito transmissor da Dengue (vide Figura acima).

Na Tabela 2, podemos observar a incidência por Regional de Saúde no período da semana 31/2014 a 21/2015. Em 19 Regionais de Saúde (86,4%) há transmissão autóctone.

Tabela 2 – Número de casos de dengue, notificados, dengue grave (DG), dengue com sinais de alarme (DSA), óbitos e incidência por 100.000 habitantes por Regional de Saúde, Paraná – 2014/2015*

REGIONAL DE SAÚDE	POPULAÇÃO	CASOS			NOTIFICADOS	DSA	DG	ÓBITOS	INCIDÊNCIA
		AUTÓC	IMPORT	TOTAL					
1ª RS – Paranaquá	281.270	0	6	6	53	0	0	0	0,00
2ª RS – Metropolitana	3.429.885	4	63	67	820	1	0	0	0,12
3ª RS – Ponta Grossa	607.984	5	1	6	124	0	0	0	0,82
4ª RS – Iratí	169.125	1	2	3	26	0	0	0	0,59
5ª RS – Guarapuava	456.989	0	7	7	126	0	0	0	0,00
6ª RS – União da Vitória	172.998	0	3	3	13	0	0	0	0,00
7ª RS – Pato Branco	261.289	27	23	50	273	0	0	0	10,33
8ª RS – Francisco Beltrão	352.333	1.140	78	1.218	2.628	0	0	0	323,56
9ª RS – Foz do Iguaçu	403.411	1.385	62	1.447	5.797	16	11	2	343,32
10ª RS – Cascavel	532.909	547	126	673	3.013	13	2	0	102,64
11ª RS – Campo Mourão	341.425	505	78	583	3.103	0	3	0	147,91
12ª RS – Umuarama	275.238	1.255	31	1.286	4.805	20	8	2	455,97
13ª RS – Cianorte	151.299	552	27	579	1.442	0	0	1	364,84
14ª RS – Paranavaí	271.732	3.502	214	3.716	6.675	1	3	3	1.288,77
15ª RS – Maringá	782.186	2.906	72	2.978	9.233	6	5	6	371,52
16ª RS – Apucarana	366.566	1.319	199	1.518	4.209	0	0	1	359,83
17ª RS – Londrina	920.266	3.981	97	4.078	20.744	84	18	1	432,59
18ª RS – Cornélio Procopio	230.949	1.233	61	1.294	3.596	6	1	0	533,88
19ª RS – Jacarezinho	288.487	732	91	823	3.236	64	0	0	253,74
20ª RS – Toledo	379.246	2.695	117	2.812	5.789	31	18	3	710,62
21ª RS – Telêmaco Borba	181.838	7	11	18	95	0	0	0	3,85
22ª RS – Ivaiporã	140.037	263	19	282	533	0	0	0	187,81
TOTAL PARANÁ	10.997.462	22.059	1.388	23.447	76.333	242	69	19	200,58

FONTE: Sala de Situação da Dengue/SVS/SESA

NOTA: Dados populacionais resultados do CENSO 2013 – IBGE estimativa para TCU.

Quanto à distribuição etária dos casos confirmados, 49,89% concentraram-se na faixa etária de 20 a 49 anos, seguida pela faixa etária de 10 a 19 anos com 15,85% dos casos. O sexo feminino é o mais atingido nas faixas etárias acima de 19 anos (Figura 3).



Figura 3 – Distribuição proporcional de casos confirmados de dengue por faixa etária e sexo, semana epidemiológica de início dos sintomas 31/2014 a 21/2015, Paraná – 2014/2015.

TABELA 3 – Número de casos confirmados autóctones, importados, total de confirmados e notificados de Dengue, Dengue Grave (DG), Dengue com Sinais de Alarme (DSA), óbitos e incidência (de autóctones) por 100.000 habitantes por município – Paraná – 2014/2015*

RS	MUNICÍPIOS	POPULAÇÃO	CASOS			NOTIFI- CADOS	DSA	DG	ÓBI- TO	INCI- DÊNCIA
			AUTÓC- TONES	IMPOR- TADOS	TOTAL					
1	Antonina	19.412	0	1	1	1	0	0	0	0,00
1	Guaratuba	34.338	0	0	0	5	0	0	0	0,00
1	Morretes	16.325	0	0	0	1	0	0	0	0,00
1	Paranaguá	148.232	0	4	4	45	0	0	0	0,00
1	Pontal do Paraná	23.261	0	1	1	1	0	0	0	0,00
2	Adrianópolis	6.416	4	6	10	11	0	0	0	62,34
2	Almirante Tamandaré	110.256	0	1	1	5	0	0	0	0,00
2	Campina Grande do Sul	41.060	0	1	1	20	0	0	0	0,00
2	Campo Largo	120.730	0	1	1	1	0	0	0	0,00
2	Campo Magro	26.755	0	0	0	1	0	0	0	0,00
2	Colombo	227.220	0	1	1	12	0	0	0	0,00
2	Curitiba	1.848.943	0	39	39	681	1	0	0	0,00
2	Fazenda Rio Grande	89.037	0	0	0	1	0	0	0	0,00
2	Pinhais	124.528	0	5	5	29	0	0	0	0,00
2	Quatro Barras	21.417	0	0	0	1	0	0	0	0,00
2	São José dos Pinhais	287.792	0	9	9	58	0	0	0	0,00
3	Arapoti	27.170	1	0	1	50	0	0	0	3,68
3	Carambeí	20.863	0	0	0	3	0	0	0	0,00
3	Jaguariaíva	34.096	4	0	4	24	0	0	0	11,73
3	Palmeira	33.469	0	0	0	2	0	0	0	0,00
3	Ponta Grossa	331.084	0	1	1	30	0	0	0	0,00
3	Sengés	19.154	0	0	0	15	0	0	0	0,00
4	Fernandes Pinheiro	6.008	0	0	0	1	0	0	0	0,00
4	Imbituva	30.359	0	0	0	3	0	0	0	0,00
4	Irati	58.957	1	2	3	18	0	0	0	1,70
4	Mallet	13.475	0	0	0	2	0	0	0	0,00
4	Rebouças	14.752	0	0	0	1	0	0	0	0,00
4	Rio Azul	14.809	0	0	0	1	0	0	0	0,00
5	Boa Ventura de São Roque	6.702	0	1	1	3	0	0	0	0,00
5	Cantagalo	13.396	0	0	0	12	0	0	0	0,00
5	Goioxim	7.590	0	0	0	2	0	0	0	0,00
5	Guarapuava	175.779	0	1	1	14	0	0	0	0,00
5	Laranjeiras do Sul	31.936	0	1	1	33	0	0	0	0,00
5	Marquinho	4.965	0	0	0	1	0	0	0	0,00
5	Nova Laranjeiras	12.010	0	0	0	4	0	0	0	0,00
5	Palmital	14.780	0	1	1	1	0	0	0	0,00
5	Pinhão	31.617	0	0	0	9	0	0	0	0,00
5	Pitanga	32.841	0	1	1	10	0	0	0	0,00
5	Porto Barreiro	3.640	0	0	0	6	0	0	0	0,00
5	Prudentópolis	50.983	0	1	1	15	0	0	0	0,00
5	Reserva do Iguaçu	7.697	0	0	0	1	0	0	0	0,00
5	Rio Bonito do Iguaçu	13.524	0	0	0	4	0	0	0	0,00
5	Turvo	13.937	0	1	1	3	0	0	0	0,00
5	Virmond	4.075	0	0	0	8	0	0	0	0,00
6	Antônio Olinto	7.567	0	0	0	1	0	0	0	0,00
6	Bituruna	16.416	0	1	1	3	0	0	0	0,00
6	Cruz Machado	18.702	0	0	0	1	0	0	0	0,00
6	General Carneiro	14.039	0	1	1	2	0	0	0	0,00
6	Paula Freitas	5.700	0	0	0	2	0	0	0	0,00
6	Porto Vitória	4.138	0	0	0	1	0	0	0	0,00
6	São Mateus do Sul	43.750	0	1	1	2	0	0	0	0,00
6	União da Vitória	55.467	0	0	0	1	0	0	0	0,00
7	Chopinzinho	20.077	0	2	2	6	0	0	0	0,00
7	Coronel Vivida	22.035	0	0	0	5	0	0	0	0,00
7	Honório Serpa	5.902	0	1	1	1	0	0	0	0,00
7	Itapejara D'Oeste	11.211	11	4	15	24	0	0	0	98,12
7	Mangueirinha	17.402	0	1	1	5	0	0	0	0,00
7	Palmas	46.294	1	0	1	5	0	0	0	2,16
7	Pato Branco	77.230	14	13	27	219	0	0	0	18,13

RS	MUNICÍPIOS	POPULAÇÃO	CASOS			NOTIFI- CADOS	DSA	DG	ÓBI- TO	INCI- DÊNCIA
			AUTÓC- TONES	IMPOR- TADOS	TOTAL					
7	São João	10.777	1	2	3	7	0	0	0	9,28
7	Saudade do Iguaçu	5.293	0	0	0	1	0	0	0	0,00
8	Ampére	18.281	0	0	0	18	0	0	0	0,00
8	Barracão	10.143	1	2	3	12	0	0	0	9,86
8	Bela Vista do Caroba	3.926	0	0	0	7	0	0	0	0,00
8	Boa Esperança do Iguaçu	2.763	38	3	41	72	0	0	0	1.375,32
8	Capanema	19.182	2	4	6	51	0	0	0	10,43
8	Cruzeiro do Iguaçu	4.383	3	15	18	44	0	0	0	68,45
8	Dois Vizinhos	38.385	975	0	975	1.502	0	0	0	2.540,05
8	Enéas Marques	6.223	0	2	2	3	0	0	0	0,00
8	Flor da Serra do Sul	4.822	0	0	0	4	0	0	0	0,00
8	Francisco Beltrão	84.437	24	10	34	324	0	0	0	28,42
8	Manfrinópolis	3.053	0	5	5	10	0	0	0	0,00
8	Marmeleiro	14.397	11	1	12	77	0	0	0	76,40
8	Nova Prata do Iguaçu	10.698	1	0	1	59	0	0	0	9,35
8	Pérola D'Oeste	6.822	0	0	0	2	0	0	0	0,00
8	Pinhal de São Bento	2.724	0	0	0	3	0	0	0	0,00
8	Planalto	13.964	0	3	3	7	0	0	0	0,00
8	Pranchita	5.643	1	3	4	11	0	0	0	17,72
8	Realeza	16.932	13	3	16	51	0	0	0	76,78
8	Renascença	6.989	0	0	0	2	0	0	0	0,00
8	Salgado Filho	4.287	0	1	1	5	0	0	0	0,00
8	Salto do Lontra	14.357	39	6	45	88	0	0	0	271,64
8	Santa Izabel do Oeste	13.908	1	0	1	12	0	0	0	7,19
8	Santo Antônio do Sudoeste	19.748	0	0	0	9	0	0	0	0,00
8	São Jorge D'Oeste	9.313	22	12	34	144	0	0	0	236,23
8	Verê	7.911	9	8	17	111	0	0	0	113,77
9	Foz do Iguaçu	263.508	1.159	36	1.195	4.563	15	11	2	439,83
9	Itaipulândia	9.869	7	8	15	43	0	0	0	70,93
9	Matelândia	17.026	2	3	5	34	0	0	0	11,75
9	Medianeira	44.149	44	5	49	302	0	0	0	99,66
9	Missal	10.813	2	7	9	105	0	0	0	18,50
9	Ramilândia	4.332	0	0	0	1	0	0	0	0,00
9	Santa Terezinha de Itaipu	22.127	52	0	52	279	1	0	0	235,01
9	São Miguel do Iguaçu	26.920	115	2	117	452	0	0	0	427,19
9	Serranópolis do Iguaçu	4.667	4	1	5	18	0	0	0	85,71
10	Anahy	2.929	2	0	2	24	0	0	0	68,28
10	Boa Vista da Aparecida	8.028	22	8	30	94	0	0	0	274,04
10	Braganey	5.799	2	1	3	17	0	0	0	34,49
10	Cafelândia	16.020	4	1	5	49	0	0	0	24,97
10	Campo Bonito	4.361	1	0	1	10	0	0	0	22,93
10	Capitão Leônidas Marques	15.592	3	3	6	22	0	0	0	19,24
10	Cascavel	305.615	144	64	208	1.353	7	1	0	47,12
10	Catanduvas	10.467	0	1	1	17	0	0	0	0,00
10	Céu Azul	11.528	40	2	42	203	0	0	0	346,98
10	Corbélia	16.954	24	2	26	111	0	0	0	141,56
10	Diamante do Sul	3.583	0	2	2	3	0	0	0	0,00
10	Espigão Alto do Iguaçu	4.642	2	1	3	6	0	0	0	43,08
10	Formosa do Oeste	7.468	4	8	12	40	0	0	0	53,56
10	Guaraniaçu	14.372	9	4	13	81	0	0	0	62,62
10	Ibema	6.306	0	0	0	6	0	0	0	0,00
10	Iguatu	2.299	0	1	1	5	0	0	0	0,00
10	Iracema do Oeste	2.564	45	0	45	103	0	0	0	1.755,07
10	Jesuítas	9.072	57	8	65	130	0	1	0	628,31
10	Lindoeste	5.309	3	0	3	8	0	0	0	56,51
10	Nova Aurora	11.786	4	4	8	37	0	0	0	33,94
10	Quedas do Iguaçu	32.393	92	2	94	250	0	0	0	284,01
10	Santa Lúcia	3.997	0	0	0	6	0	0	0	0,00
10	Santa Tereza do Oeste	10.548	72	2	74	264	1	0	0	682,59
10	Três Barras do Paraná	12.196	0	1	1	18	0	0	0	0,00
10	Vera Cruz do Oeste	9.081	17	11	28	156	5	0	0	187,20
11	Altamira do Paraná	3.754	3	3	6	21	0	0	0	79,91
11	Araruna	13.926	3	3	6	18	0	0	0	21,54

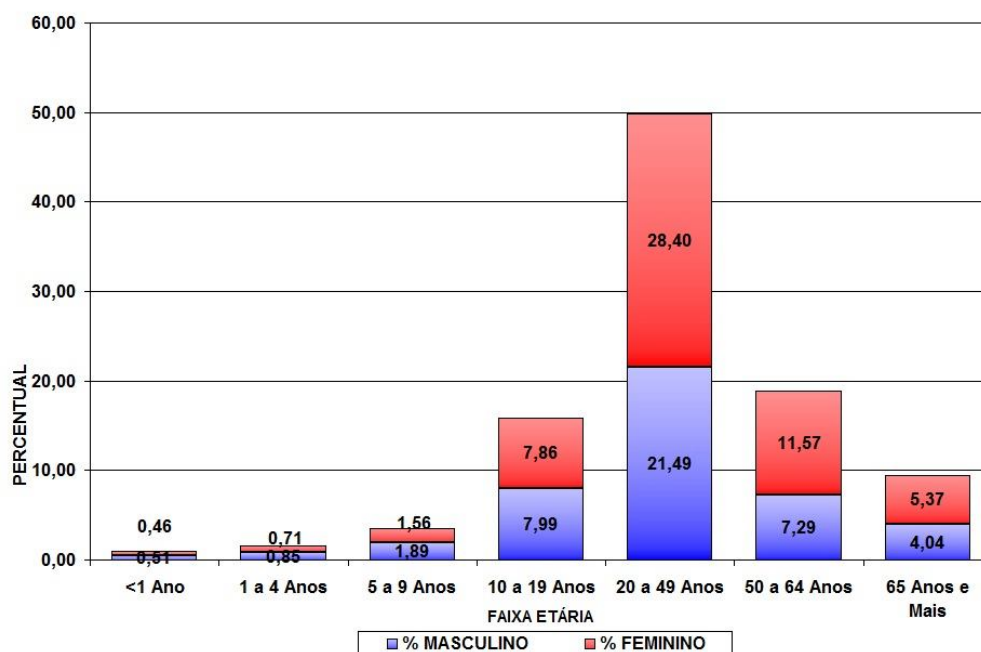
RS	MUNICÍPIOS	POPULAÇÃO	CASOS			NOTIFI- CADOS	DSA	DG	ÓBI- TO	INCI- DÊNCIA
			AUTÓC- TONES	IMPOR- TADOS	TOTAL					
11	Barbosa Ferraz	12.683	5	8	13	212	0	0	0	39,42
11	Boa Esperança	4.559	3	2	5	27	0	0	0	65,80
11	Campina da Lagoa	15.463	50	3	53	306	0	0	0	323,35
11	Campo Mourão	91.648	108	10	118	520	0	0	0	117,84
11	Corumbataí do Sul	3.887	0	1	1	8	0	0	0	0,00
11	Engenheiro Beltrão	14.298	5	3	8	78	0	0	0	34,97
11	Farol	3.456	13	3	16	64	0	0	0	376,16
11	Fênix	4.917	2	1	3	17	0	0	0	40,68
11	Goioerê	29.743	57	5	62	465	0	0	0	191,64
11	Iretama	10.773	7	1	8	67	0	2	0	64,98
11	Janiópolis	6.341	23	0	23	67	0	1	0	362,72
11	Juranda	7.755	16	4	20	66	0	0	0	206,32
11	Luiziana	7.487	5	2	7	25	0	0	0	66,78
11	Mamborê	14.095	26	1	27	90	0	0	0	184,46
11	Moreira Sales	12.800	15	6	21	69	0	0	0	117,19
11	Nova Cantu	7.023	2	2	4	13	0	0	0	28,48
11	Peabiru	14.087	6	5	11	252	0	0	0	42,59
11	Quarto Centenário	4.887	30	2	32	128	0	0	0	613,87
11	Quinta do Sol	5.077	22	2	24	106	0	0	0	433,33
11	Rancho Alegre D'Oeste	2.868	84	0	84	230	0	0	0	2.928,87
11	Roncador	11.365	8	1	9	67	0	0	0	70,39
11	Terra Boa	16.562	0	5	5	84	0	0	0	0,00
11	Ubiratã	21.971	12	5	17	103	0	0	0	54,62
12	Alto Paraíso	3.159	2	0	2	20	0	0	0	63,31
12	Alto Piquiri	10.350	130	0	130	379	0	0	0	1.256,04
12	Altônia	21.489	173	0	173	471	12	0	0	805,06
12	Brasilândia do Sul	3.136	54	0	54	79	0	2	0	1.721,94
12	Cafezal do Sul	4.334	36	0	36	73	0	0	0	830,64
12	Cruzeiro do Oeste	21.107	119	0	119	403	5	1	0	563,79
12	Douradina	8.007	81	0	81	170	2	0	0	1.011,61
12	Esperança Nova	1.946	2	0	2	15	0	0	0	102,77
12	Francisco Alves	6.483	20	0	20	67	0	0	0	308,50
12	Icaraíma	8.809	47	0	47	106	0	0	0	533,55
12	Iporã	15.078	91	0	91	319	0	0	0	603,53
12	Ivaté	7.901	116	0	116	311	0	0	0	1.468,17
12	Maria Helena	6.034	30	0	30	68	0	0	0	497,18
12	Mariluz	10.526	20	1	21	137	1	0	0	190,01
12	Nova Olímpia	5.733	3	0	3	28	0	0	0	52,33
12	Perobal	5.923	46	0	46	93	0	0	0	776,63
12	Pérola	10.765	21	0	21	68	0	0	0	195,08
12	São Jorge do Patrocínio	6.088	25	1	26	109	0	1	1	410,64
12	Tapira	5.906	12	0	12	105	0	2	0	203,18
12	Umuarama	106.387	165	29	194	1.686	0	1	1	155,09
12	Xambê	6.077	62	0	62	98	0	1	0	1.020,24
13	Cianorte	75.360	310	4	314	878	0	0	0	411,36
13	Cidade Gaúcha	11.800	6	4	10	62	0	0	0	50,85
13	Guaporema	2.289	2	3	5	21	0	0	1	87,37
13	Indianópolis	4.456	1	2	3	18	0	0	0	22,44
13	Japurá	9.020	0	2	2	17	0	0	0	0,00
13	Jussara	6.897	2	1	3	29	0	0	0	29,00
13	Rondon	9.391	3	1	4	28	0	0	0	31,95
13	São Manoel do Paraná	2.170	39	0	39	65	0	0	0	1.797,24
13	São Tomé	5.595	3	4	7	25	0	0	0	53,62
13	Tapejara	15.434	179	6	185	284	0	0	0	1.159,78
13	Tuneiras do Oeste	8.887	7	0	7	15	0	0	0	78,77
14	Alto Paraná	14.334	180	10	190	348	0	0	0	1.255,76
14	Amaporã	5.815	15	5	20	77	0	0	0	257,95
14	Cruzeiro do Sul	4.656	26	2	28	74	0	0	0	558,42
14	Diamante do Norte	5.540	53	1	54	83	0	0	0	956,68
14	Guairaçá	6.468	6	3	9	42	0	0	0	92,76
14	Inajá	3.100	11	0	11	22	0	0	0	354,84
14	Itaúna do Sul	3.476	117	12	129	196	0	0	0	3.365,94
14	Jardim Olinda	1.424	1	0	1	2	0	0	0	70,22

RS	MUNICÍPIOS	POPULAÇÃO	CASOS			NOTIFI- CADOS	DSA	DG	ÓBI- TO	INCI- DÊNCIA
			AUTÓC- TONES	IMPOR- TADOS	TOTAL					
14	Loanda	22.288	710	8	718	1.335	0	2	2	3.185,57
14	Marilena	7.100	25	1	26	179	0	0	0	352,11
14	Mirador	2.355	1	5	6	21	0	0	0	42,46
14	Nova Aliança do Ivaí	1.500	34	0	34	54	0	0	0	2.266,67
14	Nova Londrina	13.452	18	4	22	155	0	0	0	133,81
14	Paraíso do Norte	12.661	35	14	49	57	0	0	0	276,44
14	Paranapoema	2.980	80	2	82	283	0	0	0	2.684,56
14	Paranavaí	85.643	265	10	275	1.034	0	0	0	309,42
14	Planaltina do Paraná	4.250	7	13	20	71	0	0	0	164,71
14	Porto Rico	2.605	40	8	48	61	0	0	0	1.535,51
14	Querência do Norte	12.171	59	13	72	195	0	0	0	484,76
14	Santa Cruz Monte Castelo	8.222	21	18	39	158	0	0	0	255,41
14	Santa Isabel do Ivaí	8.935	386	43	429	558	0	0	0	4.320,09
14	Santa Mônica	3.780	1	14	15	34	0	0	0	26,46
14	Santo Antônio do Caiuá	2.774	108	6	114	155	0	0	0	3.893,29
14	São Carlos do Ivaí	6.668	2	3	5	49	0	0	0	29,99
14	São João do Caiuá	6.051	1.088	10	1.098	1.090	0	1	1	17.980,50
14	São Pedro do Paraná	2.506	86	3	89	63	1	0	0	3.431,76
14	Tamboara	4.915	32	4	36	68	0	0	0	651,07
14	Terra Rica	16.063	95	2	97	211	0	0	0	591,42
15	Ângulo	2.954	1	0	1	8	0	1	1	33,85
15	Astorga	25.745	249	2	251	418	0	0	1	967,18
15	Atalaia	4.010	99	0	99	170	0	0	0	2.468,83
15	Colorado	23.402	5	5	10	51	0	0	0	21,37
15	Doutor Camargo	6.024	3	1	4	9	0	0	0	49,80
15	Floraí	5.149	12	0	12	30	0	0	0	233,05
15	Floresta	6.324	44	1	45	262	3	0	1	695,76
15	Flórida	2.650	16	0	16	47	0	0	0	603,77
15	Iguaraçu	4.205	2	3	5	29	0	0	0	47,56
15	Itaguajé	4.659	3	5	8	24	0	0	0	64,39
15	Itambé	6.173	9	1	10	23	0	0	0	145,80
15	Ivatuba	3.159	0	0	0	3	0	0	0	0,00
15	Lobato	4.626	0	2	2	13	0	0	0	0,00
15	Mandaguaçu	21.156	18	0	18	175	0	0	0	85,08
15	Mandaguari	34.006	116	2	118	570	0	0	0	341,12
15	Marialva	33.794	94	1	95	322	0	0	0	278,16
15	Maringá	385.753	660	18	678	2.946	1	2	2	171,09
15	Munhoz de Mello	3.857	17	7	24	40	1	0	0	440,76
15	Nossa Senhora das Graças	4.053	1	0	1	26	0	0	0	24,67
15	Nova Esperança	27.678	813	4	817	1.975	0	0	0	2.937,35
15	Ourizona	3.482	14	5	19	70	0	0	0	402,07
15	Paçandu	38.385	221	-1	220	642	0	1	1	575,75
15	Paranacity	10.863	107	3	110	277	0	0	0	984,99
15	Presidente Castelo Branco	5.056	215	10	225	374	0	1	0	4.252,37
15	Santa Fé	11.158	10	1	11	61	0	0	0	89,62
15	Santo Inácio	5.455	3	0	3	14	0	0	0	55,00
15	São Jorge do Ivaí	5.671	93	0	93	187	1	0	0	1.639,92
15	Sarandi	88.365	60	0	60	423	0	0	0	67,90
15	Uniflor	2.570	21	2	23	44	0	0	0	817,12
16	Apucarana	128.058	76	47	123	525	0	0	0	59,35
16	Arapongas	112.198	162	61	223	1.074	0	0	0	144,39
16	Bom Sucesso	6.866	8	2	10	34	0	0	0	116,52
16	Borrazópolis	7.724	358	0	358	612	0	0	1	4.634,90
16	Califórnia	8.423	48	9	57	106	0	0	0	569,87
16	Cambira	7.603	2	3	5	27	0	0	0	26,31
16	Faxinal	17.006	68	16	84	219	0	0	0	399,86
16	Grandes Rios	6.515	1	2	3	21	0	0	0	15,35
16	Jandaia do Sul	21.057	62	15	77	364	0	0	0	294,44
16	Kaloré	4.511	11	8	19	29	0	0	0	243,85
16	Marilândia do Sul	9.088	251	0	251	600	0	0	0	2.761,88
16	Marumbi	4.745	3	4	7	41	0	0	0	63,22
16	Mauá da Serra	9.355	58	0	58	147	0	0	0	619,99
16	Novo Itacolomi	2.906	5	9	14	52	0	0	0	172,06

RS	MUNICÍPIOS	POPULAÇÃO	CASOS			NOTIFI- CADOS	DSA	DG	ÓBI- TO	INCI- DÊNCIA
			AUTÓC- TONES	IMPOR- TADOS	TOTAL					
16	Rio Bom	3.385	158	0	158	211	0	0	0	4.667,65
16	Sabáudia	6.462	37	13	50	112	0	0	0	572,58
16	São Pedro do Ivaí	10.664	11	10	21	35	0	0	0	103,15
17	Alvorada do Sul	10.869	27	9	36	499	0	0	0	248,41
17	Assaí	16.436	62	8	70	306	0	0	0	377,22
17	Bela Vista do Paraíso	15.565	308	0	308	1.240	0	1	0	1.978,80
17	Cafeara	2.833	2	0	2	40	0	0	0	70,60
17	Cambé	102.222	382	7	389	2.197	1	0	0	373,70
17	Centenário do Sul	11.382	22	0	22	253	0	0	0	193,29
17	Florestópolis	11.328	16	0	16	209	0	0	0	141,24
17	Guaraci	5.373	5	5	10	109	0	0	0	93,06
17	Ibiporã	51.255	189	2	191	1.386	2	1	1	368,74
17	Jaguapitã	12.939	15	3	18	163	0	0	0	115,93
17	Jataizinho	12.387	588	0	588	1.564	28	12	0	4.746,91
17	Londrina	537.566	1.524	38	1.562	8.349	49	4	0	283,50
17	Lupionópolis	4.805	8	6	14	196	0	0	0	166,49
17	Miraselva	1.896	0	10	10	62	0	0	0	0,00
17	Pitangueiras	3.004	6	4	10	81	0	0	0	199,73
17	Porecatu	14.203	106	0	106	485	0	0	0	746,32
17	Prado Ferreira	3.614	1	2	3	58	0	0	0	27,67
17	Primeiro de Maio	11.199	12	1	13	454	0	0	0	107,15
17	Rolândia	61.837	330	1	331	1.691	0	0	0	533,66
17	Sertanópolis	16.255	377	1	378	1.250	2	0	0	2.319,29
17	Tamarana	13.298	1	0	1	152	2	0	0	7,52
18	Abatiá	7.881	179	12	191	304	0	0	0	2.271,29
18	Andirá	20.988	289	9	298	777	3	0	0	1.376,98
18	Bandeirantes	32.800	167	8	175	987	0	0	0	509,15
18	Congonhinhas	8.648	0	0	0	14	0	0	0	0,00
18	Cornélio Procópio	48.420	26	13	39	172	0	0	0	53,70
18	Itambaracá	6.887	113	2	115	250	1	0	0	1.640,77
18	Leópolis	4.200	1	3	4	52	0	0	0	23,81
18	Nova América da Colina	3.560	0	0	0	3	0	0	0	0,00
18	Nova Fátima	8.363	2	1	3	99	0	0	0	23,91
18	Nova Santa Bárbara	4.106	0	0	0	19	0	0	0	0,00
18	Rancho Alegre	4.018	0	0	0	16	0	0	0	0,00
18	Ribeirão do Pinhal	13.740	0	1	1	38	0	0	0	0,00
18	Santa Amélia	3.769	1	1	2	30	1	0	0	26,53
18	Santa Cecília do Pavão	3.654	1	0	1	13	0	0	0	27,37
18	Santa Mariana	12.562	69	4	73	126	0	0	0	549,28
18	São Jerônimo da Serra	11.588	0	1	1	9	0	0	0	0,00
18	São Sebastião da Amoreira	8.917	0	2	2	34	0	0	0	0,00
18	Sertaneja	5.820	4	0	4	32	0	0	0	68,73
18	Uraí	11.729	381	4	385	621	1	1	0	3.248,36
19	Barra do Jacaré	2.813	0	1	1	29	0	0	0	0,00
19	Cambará	24.928	78	14	92	311	8	0	0	312,90
19	Carlópolis	14.239	18	4	22	68	0	0	0	126,41
19	Figueira	8.364	0	1	1	1	0	0	0	0,00
19	Guapirama	3.968	0	1	1	7	0	0	0	0,00
19	Ibaiti	30.242	0	5	5	21	0	0	0	0,00
19	Jaboti	5.135	0	0	0	1	0	0	0	0,00
19	Jacarezinho	40.221	66	25	91	472	1	0	0	164,09
19	Japira	5.058	0	1	1	2	0	0	0	0,00
19	Joaquim Távora	11.347	0	3	3	37	0	0	0	0,00
19	Jundiá do Sul	3.483	0	0	0	4	0	0	0	0,00
19	Pinhalão	6.409	0	0	0	1	0	0	0	0,00
19	Quatiguá	7.344	0	1	1	19	0	0	0	0,00
19	Ribeirão Claro	10.956	34	19	53	140	0	0	0	310,33
19	Salto do Itararé	5.246	0	0	0	5	0	0	0	0,00
19	Santana do Itararé	5.315	0	2	2	13	0	0	0	0,00
19	Santo Antônio da Platina	44.754	436	11	447	1.533	55	0	0	974,21
19	Siqueira Campos	19.661	99	2	101	557	0	0	0	503,53
19	Tomazina	8.776	0	0	0	6	0	0	0	0,00
19	Wenceslau Braz	19.838	1	1	2	9	0	0	0	5,04

RS	MUNICÍPIOS	POPULAÇÃO	CASOS			NOTIFI- CADOS	DSA	DG	ÓBI- TO	INCI- DÊNCIA
			AUTÓC- TONES	IMPOR- TADOS	TOTAL					
20	Assis Chateaubriand	33.988	587	9	596	1.386	0	1	1	1.727,08
20	Diamante D'Oeste	5.223	1	0	1	16	0	0	0	19,15
20	Entre Rios do Oeste	4.202	2	4	6	27	0	0	0	47,60
20	Guáira	32.190	138	1	139	607	0	0	0	428,70
20	Marechal Cândido Rondon	49.773	807	24	831	1.121	2	12	2	1.621,36
20	Maripá	5.810	60	11	71	195	2	0	0	1.032,70
20	Mercedes	5.316	7	7	14	30	0	0	0	131,68
20	Nova Santa Rosa	7.994	12	5	17	74	0	0	0	150,11
20	Ouro Verde do Oeste	5.927	2	3	5	26	1	0	0	33,74
20	Palotina	30.327	292	10	302	459	0	0	0	962,84
20	Pato Bragado	5.170	1	1	2	14	2	0	0	19,34
20	Quatro Pontes	3.963	5	7	12	31	0	0	0	126,17
20	Santa Helena	24.895	12	6	18	222	0	0	0	48,20
20	São José das Palmeiras	3.880	7	0	7	24	0	0	0	180,41
20	São Pedro do Iguaçu	6.495	10	0	10	33	2	0	0	153,96
20	Terra Roxa	17.402	115	0	115	195	0	0	0	660,84
20	Toledo	128.448	519	25	544	1.058	10	0	0	404,05
20	Tupãssi	8.243	118	4	122	271	12	5	0	1.431,52
21	Curiúva	14.620	0	0	0	1	0	0	0	0,00
21	Ortigueira	23.646	0	0	0	5	0	0	0	0,00
21	Telêmaco Borba	74.270	7	11	18	89	0	0	0	9,43
22	Arapuã	3.513	2	1	3	14	0	0	0	56,93
22	Cândido de Abreu	16.633	0	0	0	8	0	0	0	0,00
22	Cruzmaltina	3.185	83	0	83	111	0	0	0	2.605,97
22	Godoy Moreira	3.315	0	2	2	8	0	0	0	0,00
22	Ivaiporã	32.699	126	8	134	193	0	0	0	385,33
22	Jardim Alegre	12.371	41	1	42	124	0	0	0	331,42
22	Lidianópolis	3.891	0	0	0	3	0	0	0	0,00
22	Lunardelli	5.193	0	1	1	11	0	0	0	0,00
22	Manoel Ribas	13.610	0	2	2	12	0	0	0	0,00
22	Nova Tebas	7.100	1	0	1	4	0	0	0	14,08
22	Rio Branco do Ivaí	4.056	0	2	2	2	0	0	0	0,00
22	Rosário do Ivaí	5.509	0	1	1	3	0	0	0	0,00
22	São João do Ivaí	11.461	10	1	11	40	0	0	0	87,25

FONTE: Sala de Situação da Dengue/ SVS/ SESA

NOTA: Dados populacionais resultados do CENSO 2013 – IBGE estimativa para TCU.

* Dados considerados até 29 de Maio de 2015

Foram suprimidos municípios onde não houve notificação de suspeitos de dengue.
Alguns municípios apresentaram correção de informações.