



## **SITUAÇÃO DA DENGUE NO PARANÁ – 2014/2015** **Informe técnico 11 – Período 2014/2015 – Semana 31/2014 a 10/2015** **Atualizado em 18/03/2015 às 17h**

Neste Informe, a Secretaria de Estado da Saúde do Paraná apresenta a situação da dengue com os dados do novo período de acompanhamento epidemiológico do agravo com dados a partir da semana epidemiológica 31 a 53 de 2014 até 10 de 2015 para conhecimento e aplicação da informação e tomada das medidas de controle necessárias conforme comportamento do agravo.

### **Mobilizações auxiliam combate à dengue no interior do Estado**

Mesmo com a chegada do outono e das temperaturas mais frias, algumas cidades do Paraná ainda enfrentam problemas por conta da dengue. Até agora, 3.455 casos foram confirmados e pelo menos 16 municípios estão em situação de epidemia. A recomendação é que o poder público e a sociedade civil se unam em torno de ações de combate ao mosquito, visto que a prevenção é a melhor forma de evitar o avanço da doença.

Exemplos como o do município de Jataizinho, no norte do Estado, devem ser replicados. Na próxima semana, o departamento de saúde da cidade promoverá um grande mutirão educativo alertando a população sobre a importância da eliminação dos criadouros do mosquito. Atualmente, Jataizinho registra 196 casos da doença e já atingiu índice de município epidêmico.

A previsão é que mais de 400 alunos, professores e funcionários de escolas municipais irão às ruas com faixas, cartazes e carro de som divulgando mensagens educativas sobre a dengue. A ação será concentrada em bairros próximos às quatro escolas municipais existentes.

De acordo com a superintendente de Vigilância em Saúde, Eliane Chomatas, a estratégia de buscar o apoio da comunidade escolar é essencial para o controle da doença. “Com o trabalho nas escolas, os estudantes se tornam verdadeiros agentes da dengue. Desta forma, os pais também se envolvem na atividade e ajudam seus filhos na busca por potenciais criadouros em suas casas e quintais”, explicou.

**PREVENÇÃO** - Estudos mostram que metade dos criadouros encontrados pelas equipes de saúde é considerado lixo, como garrafas pet, copos descartáveis, tampinhas de garrafa, sacolas plásticas, entre outros materiais recicláveis. Contudo, também existem outros locais que merecem atenção durante a vistoria nas residências, como calhas entupidas, bandejas externas de geladeira, ocios de árvores e reservatório de água para animais.

Segundo a coordenadora do Programa Estadual de Controle da Dengue, Themis Buchmann, um check-list da dengue está disponível em todos os municípios para auxiliar a população neste trabalho de inspeção. “O combate à dengue deve ser uma preocupação diária. Por isso, orientamos que as pessoas busquem esse check-list na unidade de saúde e façam vistorias periódicas mantendo suas casas livres do mosquito *Aedes aegypti*”, explicou.

**AULAS NORMAIS** - A Secretaria Estadual da Saúde reforça ainda que, neste momento, a intensificação das medidas de prevenção é a principal atitude a ser tomada pelas prefeituras de cidades com epidemia. “Por enquanto, a doença ainda pode ser controlada com mutirões de limpeza, cuidado com as galerias pluviais e conscientização da população. É importante ressaltar que não há qualquer necessidade de suspender aulas ou alterar o calendário escolar nesses municípios”, informou Themis.

## PERÍODO DA SEMANA 31/2014 A 10/2015

DENGUE – PARANÁ 2014/2015\*

Período  
2014/2015

MUNICÍPIOS COM NOTIFICAÇÃO REGIONAIS COM NOTIFICAÇÃO	300 22
MUNICÍPIOS COM CASOS CONFIRMADOS REGIONAIS COM CASOS CONFIRMADOS	171 19
MUNICÍPIOS COM CASOS AUTÓCTONES REGIONAIS COM CASOS AUTÓCTONES	136 15
(4ª, 8ª, 9ª, 10ª, 11ª, 12ª, 13ª, 14ª, 15ª, 16ª, 17ª, 18ª, 19ª, 20ª e 22ª)	
<b>TOTAL DE CASOS</b>	<b>3.455</b>
TOTAL DE CASOS AUTÓCTONES	3.182
TOTAL DE CASOS IMPORTADOS	273
TOTAL DE NOTIFICADOS	20.988

### Situação 2014/2015

Foram notificados<sup>1</sup> da semana 31/2014 (primeira semana de agosto) a semana 10/2015, 20.988 casos suspeitos de dengue com 3.455 confirmados, 3.182 por laboratório, sendo 3.182 casos autóctones e 273 casos importados, destes 8.948 foram descartados.

Na Figura 1 a distribuição dos casos notificados e confirmados (autóctones e importados) de Dengue no Paraná.

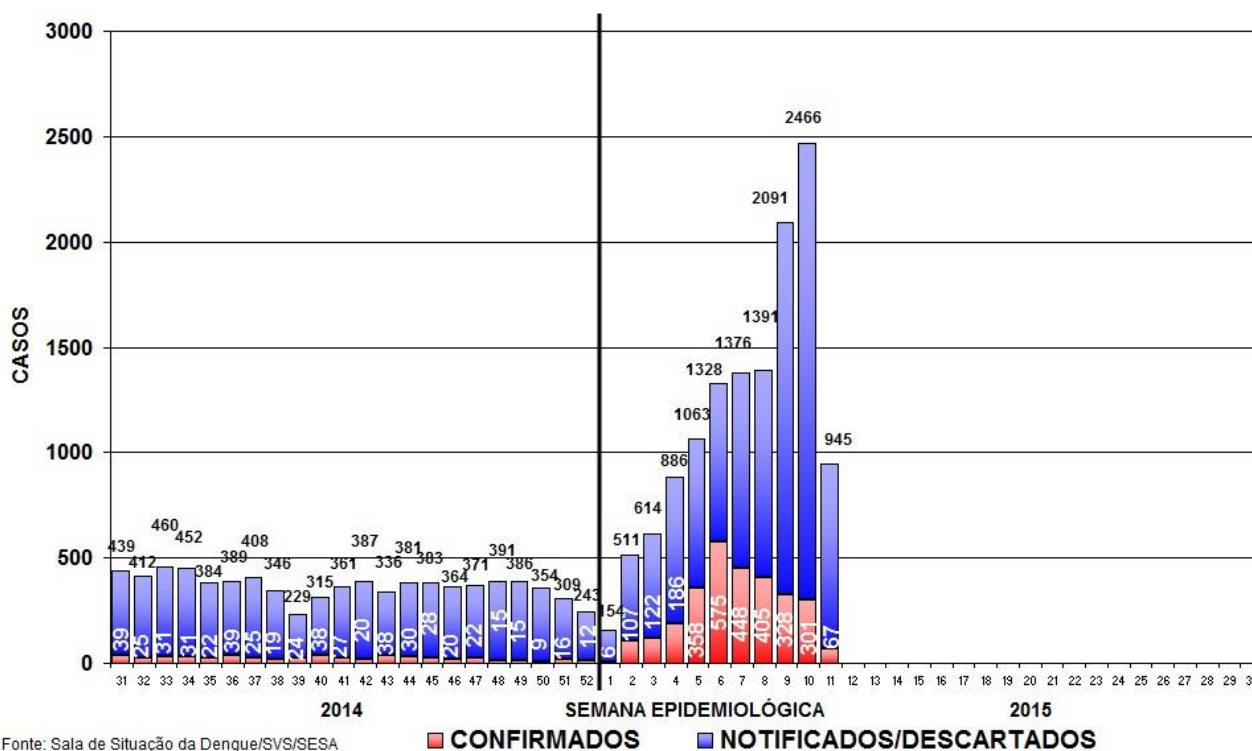

Fonte: Sala de Situação da Dengue/SVS/SESA

**Figura 1** – Total de casos notificados (acima da coluna) e confirmados de dengue por semana epidemiológica de início dos sintomas, Paraná – Período semana 31/2014 a 10/2015.

<sup>1</sup> Dados da Planilha Paralela do Estado/PR comparados com SINAN ON LINE.

Devido à coleta de amostra para exame laboratorial para dengue ser a partir do sexto dia após o início dos sintomas e em algumas situações há dificuldade de coleta que é realizada tardiamente, faz com que mude o comportamento nas últimas semanas apresentadas na Figura 1.

Quanto à classificação final (Tabela 1), dos 20.988 notificados, 8.585 (40,9%) permanecem em investigação, 3.384 (16,1%) foram confirmados como Dengue, com confirmação de 65 casos de Dengue com Sinais de Alarme (DSA), 06 casos de Dengue Grave (DG) e ocorreram 03 óbitos por dengue grave no período.

**Tabela 1** – Classificação final por critério de encerramento dos casos de dengue, Paraná, semana 31/2014 a 10/2015.

Classificação Final	Critério de encerramento		Total
	Laboratorial (%)	Clínico-epidemiológico (%)	
Dengue	3.111 (91,9%)	273 (8,1%)	3.384
Dengue com Sinais de Alarme (D S A)	65	-	65
Dengue Grave (D G)	06	-	06
Descartados	-	-	8.948
Em andamento/investigação	-	-	8.585
<b>Total</b>	<b>3.182 (15,2%)</b>	<b>273 (1,3%)</b>	<b>20.988</b>

Fonte: Sala de Situação em Saúde/SVS/SESA

A incidência no Estado é de 28,93 casos por 100.000 hab. (3.182/10.997.462hab.), considerada baixa (abaixo de 100 casos/100.000 hab.) pelo Ministério da Saúde.

Podemos observar da Figura 2 (e Tabela 3), que no período da semana 31/2014 a 10/2015, dos 399 municípios do Paraná, 136 (34,1%) que tiveram ocorrência de caso(s) autóctone(s) com incidência variando de 8.015,20 a 1,18 casos por 100.000 habitantes. São municípios da maior para a menor incidência: São João do Caiuá, Rio Bom, Itaúna do Sul, Rancho Alegre D'Oeste, Jataizinho, Loanda, Paranapoema, Marilândia do Sul, São Pedro do Paraná, Santo Antônio do Caiuá, Cruzmaltina, Uraí, Iracema do Oeste, Borrazópolis, Nova Aliança do Ivaí, Diamante do Norte, São Manoel do Paraná, São Jorge do Patrocínio, Santa Isabel do Ivaí, Mauá da Serra, Sertanópolis, Santo Antônio da Platina, Quarto Centenário, Iporã, Bela Vista do Paraíso, Astorga, Marilena, Nova Esperança, Assis Chateaubriand, Janiópolis, Icaraima, Tamboara, Amaporã, Andirá, Alto Paraná, Tupãssi, Inajá, Brasilândia do Sul, Porecatu, Guaíra, Palotina, Mandaguari, Pitangueiras, Santa Tereza do Oeste, Querência do Norte, Cambé, Espigão Alto do Iguaçu, Marechal Cândido Rondon, Santa Mariana, Terra Rica, Nova Londrina, Dois Vizinhos, Tapira, Ibiporã, Rolândia, Alto Piquiri, Cambará, Planaltina do Paraná, Cruzeiro do Iguaçu, Londrina, Goioerê, Cruzeiro do Sul, Cianorte, Paraíso do Norte, Florai, Jaguapitã, Porto Rico, Assai, São Jorge do Ivaí, Paranavaí, Maripá, Novo Itacolomi, Anahy, Foz do Iguaçu, Umuarama, Sabáudia, Itambaracá, Terra Roxa, São Pedro do Ivaí, Altônia, Paranacity, Bandeirantes, Florestópolis, Tapejara, Campina da Lagoa, Boa Vista da Aparecida, Jardim Alegre, Califórnia, Marialva, Jesuítas, Vera Cruz do Oeste, Presidente Castelo Branco, Quinta do Sol, Jandaia do Sul, Alvorada do Sul, Corbélia, Campo Mourão, Jacarezinho, Sertaneja, Perobal, Xambê, Floresta, Guairaçá, São Pedro do Iguaçu, São Carlos do Ivaí, Peabiru, Engenheiro Beltrão, Quatiguá, Santa Terezinha de Itaipu, Douradina, Santa Cruz Monte Castelo, Toledo, Tuneiras do Oeste, Nova Prata do Iguaçu, Maringá, Pérola, Missal, Ribeirão Claro, Primeiro de Maio, Céu Azul, Cascavel, Tamarana, Guaraniaçu, Cafelândia, Arapongas, Cruzeiro do Oeste, Sarandi, Santa Helena, Quedas do Iguaçu, Ivaiporã, Paçandu, Medianeira, Cornélio Procópio, Irati, Apucarana e Francisco Beltrão.

Os municípios com maior número de casos notificados são Londrina (3.403), Jataizinho (957) e São João do Caiuá (925). Os municípios com maior número de casos confirmados são: São João do Caiuá (493), Loanda (343), e Londrina (254).

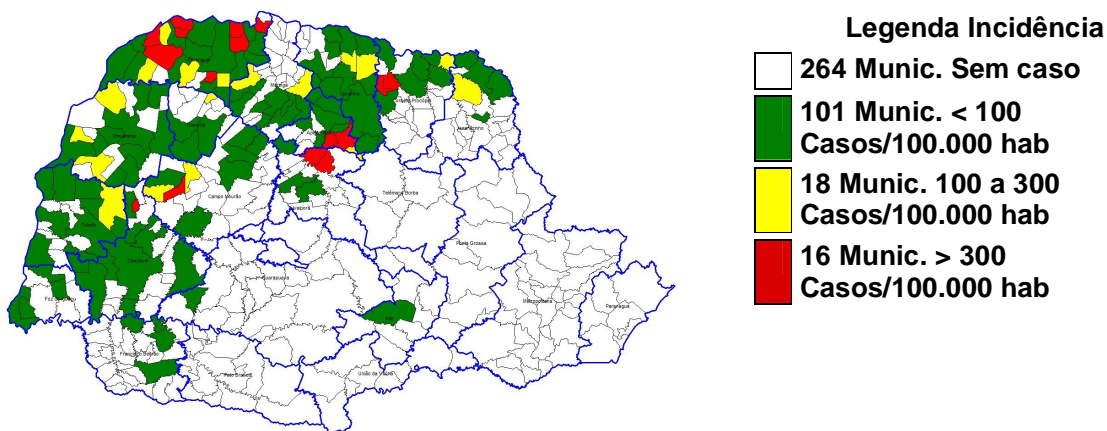

**Figura 2** – Classificação dos municípios segundo incidência de dengue por 100.000 habitantes – Paraná – semana 31/2014 a 10/2015\*.

A SESA chama a atenção para o Serviço de Alerta Climático de Dengue do Laboratório de Climatologia da UFPR disponível no endereço [www.laboclima.ufpr.br](http://www.laboclima.ufpr.br) referente à semana 04/2015 para que os municípios identifiquem sua situação de risco para a condição favorável à proliferação do mosquito da dengue e intensifiquem as medidas de controle necessárias, principalmente os municípios do Oeste, Noroeste e Norte. O Litoral, embora não infestado, deve também desenvolver medidas imediatas para redução da capacidade de infestação eliminando possibilidades de criadouros (acúmulo de água parada).

O Laboratório de Climatologia (UFPR/LABOCLIMA), fornece informações sobre as condições climáticas favoráveis ao desenvolvimento do mosquito *Aedes aegypti*, e apresenta semanalmente os graus de risco para o desenvolvimento do vetor, contribuindo para o planejamento das atividades desse controle pelos municípios.

Para mais detalhes sobre as informações climáticas acesse o endereço citado acima.

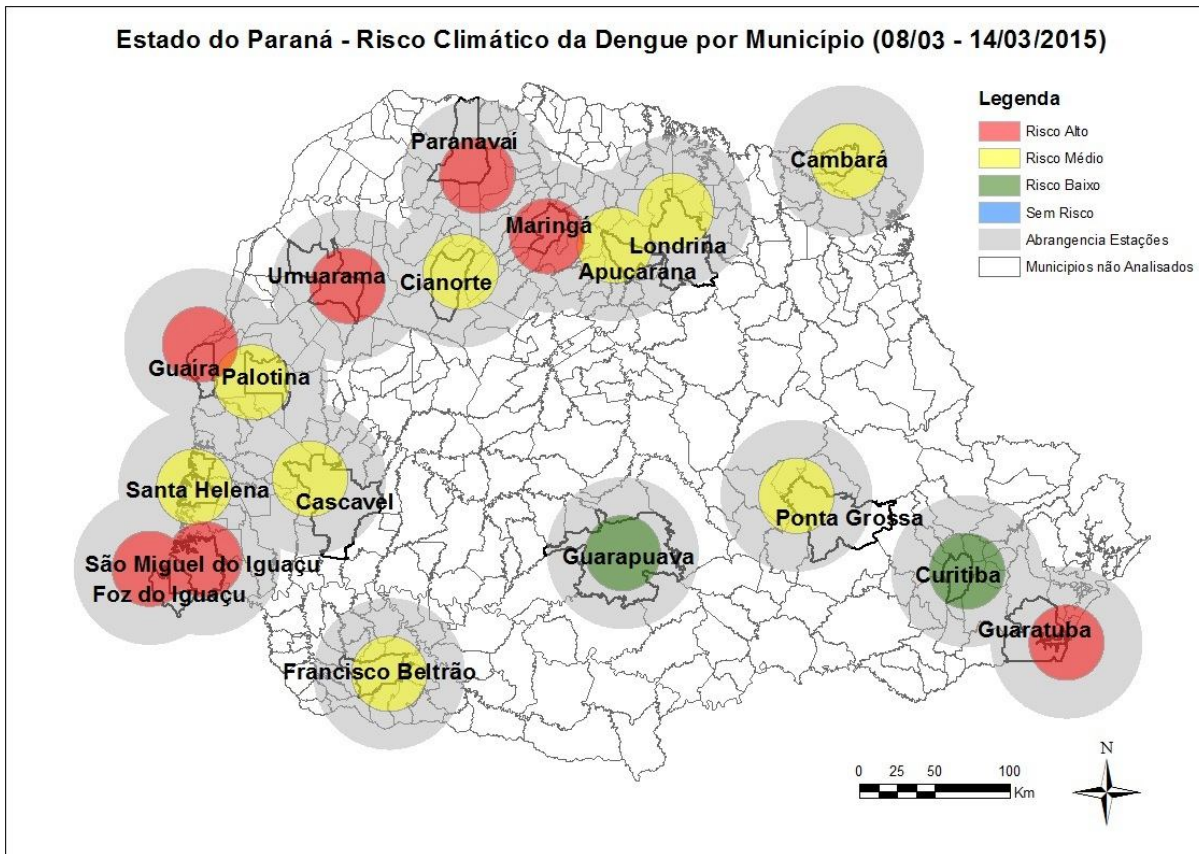

Das 18 estações meteorológicas avaliadas com relação as condições climáticas favoráveis à reprodução e desenvolvimento de focos (criadouros) e dispersão do mosquito *Aedes aegypti* **sete (07)** apresentam **alto risco**, **nove (09)** apresentam **médio risco**. A SESA alerta para o fato de sete (07) estações estarem com alto risco para proliferação do mosquito transmissor da Dengue (vide Figura acima).

Na Tabela 2, podemos observar a incidência por Regional de Saúde no período da semana 31/2014 a 10/2015. Em 15 Regionais de Saúde (68,2%) há transmissão autóctone.

**Tabela 2** – Número de casos de dengue, notificados, dengue grave (DG), dengue com sinais de alarme (DSA), óbitos e incidência por 100.000 habitantes por Regional de Saúde, Paraná – 2014/2015\*

REGIONAL DE SAÚDE	POPULAÇÃO	CASOS			NOTIFICADOS	DSA	DG	ÓBITOS	INCIDÊNCIA
		AUTÓC	IMPORT	TOTAL					
1ª RS – Paranaquá	281.270	0	1	1	26	0	0	0	-
2ª RS – Metropolitana	3.429.885	0	10	10	160	0	0	0	-
3ª RS – Ponta Grossa	607.984	0	0	0	17	0	0	0	-
4ª RS – Irati	169.125	1	0	1	18	0	0	0	0,59
5ª RS – Guarapuava	456.989	0	2	2	40	0	0	0	-
6ª RS – União da Vitória	172.998	0	1	1	6	0	0	0	-
7ª RS – Pato Branco	261.289	0	0	0	29	0	0	0	-
8ª RS – Francisco Beltrão	352.333	25	3	28	443	0	0	0	7,10
9ª RS – Foz do Iguaçu	403.411	92	8	100	870	2	0	0	22,81
10ª RS – Cascavel	532.909	81	20	101	1.003	0	1	0	15,20
11ª RS – Campo Mourão	341.425	105	20	125	926	0	1	0	30,75
12ª RS – Umuarama	275.238	110	9	119	1.009	2	0	0	39,97
13ª RS – Cianorte	151.299	43	5	48	310	0	0	0	28,42
14ª RS – Paranavaí	271.732	1.169	55	1.224	3.329	1	2	2	430,20
15ª RS – Maringá	782.186	161	13	174	1.654	0	0	0	20,58
16ª RS – Apucarana	366.566	304	22	326	1.356	0	0	0	82,93
17ª RS – Londrina	920.266	655	29	684	7.466	38	2	0	71,18
18ª RS – Cornélio Procopio	230.949	132	12	144	554	0	0	0	57,16
19ª RS – Jacarezinho	288.487	112	36	148	586	22	0	0	38,82
20ª RS – Toledo	379.246	159	19	178	1.046	0	0	1	41,93
21ª RS – Telêmaco Borba	181.838	0	0	0	23	0	0	0	-
22ª RS – Ivaiporã	140.037	33	8	41	117	0	0	0	23,57
<b>TOTAL PARANÁ</b>	<b>10.997.462</b>	<b>3.182</b>	<b>273</b>	<b>3.455</b>	<b>20.988</b>	<b>65</b>	<b>6</b>	<b>3</b>	<b>28,93</b>

FONTE: Sala de Situação da Dengue/SVS/SESA

NOTA: Dados populacionais resultados do CENSO 2013 – IBGE estimativa para TCU.

Quanto à distribuição etária dos casos confirmados, 48,80% concentraram-se na faixa etária de 20 a 49 anos, seguida pela faixa etária de 10 a 19 anos, com 16,56% dos casos. O sexo feminino é o mais atingido nas faixas etárias abaixo de 1 ano e acima de 19 anos (Figura 3).

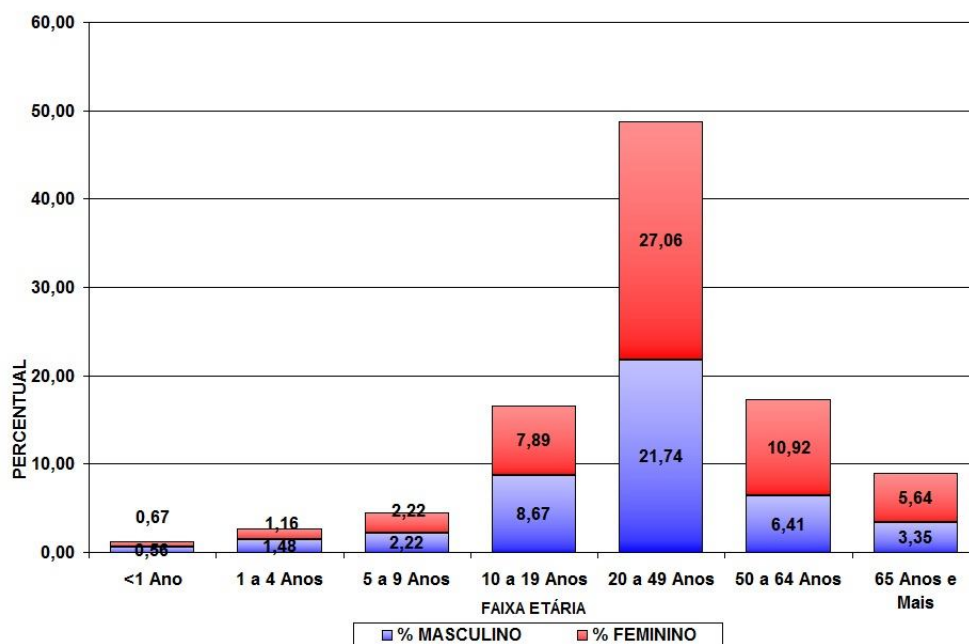

**Figura 3** – Distribuição proporcional de casos confirmados de dengue por faixa etária e sexo, semana epidemiológica de início dos sintomas 31/2014 a 10/2015, Paraná – 2014/2015.

**TABELA 3** – Número de casos confirmados autóctones, importados, total de confirmados e notificados de Dengue, Dengue Grave (DG), Dengue com Sinais de Alarme (DSA), óbitos e incidência (de autóctones) por 100.000 habitantes por município – Paraná – 2014/2015\*

RS	MUNICÍPIOS	POPULAÇÃO	CASOS			NOTIFI- CADOS	DSA	DG	ÓBI- TO	INCI- DÊNCIA
			AUTÓC- TONES	IMPOR- TADOS	TOTAL					
1	Antonina	19.412	0	0	0	2	0	0	0	0,00
1	Guaratuba	34.338	0	0	0	3	0	0	0	0,00
1	Morretes	16.325	0	0	0	1	0	0	0	0,00
1	Paranaguá	148.232	0	1	1	19	0	0	0	0,00
1	Pontal do Paraná	23.261	0	0	0	1	0	0	0	0,00
2	Campina Grande do Sul	41.060	0	0	0	4	0	0	0	0,00
2	Colombo	227.220	0	1	1	6	0	0	0	0,00
2	Curitiba	1.848.943	0	9	9	146	0	0	0	0,00
2	Pinhais	124.528	0	0	0	2	0	0	0	0,00
2	São José dos Pinhais	287.792	0	0	0	2	0	0	0	0,00
3	Arapoti	27.170	0	0	0	2	0	0	0	0,00
3	Palmeira	33.469	0	0	0	2	0	0	0	0,00
3	Ponta Grossa	331.084	0	0	0	11	0	0	0	0,00
3	Sengés	19.154	0	0	0	2	0	0	0	0,00
4	Fernandes Pinheiro	6.008	0	0	0	1	0	0	0	0,00
4	Imbituva	30.359	0	0	0	2	0	0	0	0,00
4	Irati	58.957	1	0	1	12	0	0	0	1,70
4	Mallet	13.475	0	0	0	2	0	0	0	0,00
4	Rebouças	14.752	0	0	0	1	0	0	0	0,00
5	Cantagalo	13.396	0	0	0	9	0	0	0	0,00
5	Guarapuava	175.779	0	1	1	3	0	0	0	0,00
5	Laranjeiras do Sul	31.936	0	0	0	8	0	0	0	0,00
5	Pinhão	31.617	0	0	0	4	0	0	0	0,00
5	Pitanga	32.841	0	1	1	4	0	0	0	0,00
5	Porto Barreiro	3.640	0	0	0	1	0	0	0	0,00
5	Prudentópolis	50.983	0	0	0	7	0	0	0	0,00
5	Virmond	4.075	0	0	0	4	0	0	0	0,00
6	Bituruna	16.416	0	0	0	2	0	0	0	0,00
6	Cruz Machado	18.702	0	0	0	1	0	0	0	0,00
6	Porto Vitória	4.138	0	0	0	1	0	0	0	0,00
6	São Mateus do Sul	43.750	0	1	1	1	0	0	0	0,00
6	União da Vitória	55.467	0	0	0	1	0	0	0	0,00
7	Chopinzinho	20.077	0	0	0	2	0	0	0	0,00
7	Coronel Vivida	22.035	0	0	0	2	0	0	0	0,00
7	Honório Serpa	5.902	0	0	0	1	0	0	0	0,00
7	Mangueirinha	17.402	0	0	0	1	0	0	0	0,00
7	Pato Branco	77.230	0	0	0	23	0	0	0	0,00
8	Ampére	18.281	0	0	0	5	0	0	0	0,00
8	Bela Vista do Caroba	3.926	0	0	0	1	0	0	0	0,00
8	Capanema	19.182	0	0	0	10	0	0	0	0,00
8	Cruzeiro do Iguaçu	4.383	2	0	2	5	0	0	0	45,63
8	Dois Vizinhos	38.385	21	0	21	278	0	0	0	54,71
8	Enéas Marques	6.223	0	1	1	1	0	0	0	0,00
8	Flor da Serra do Sul	4.822	0	0	0	1	0	0	0	0,00
8	Francisco Beltrão	84.437	1	0	1	79	0	0	0	1,18
8	Marmeleiro	14.397	0	0	0	10	0	0	0	0,00
8	Nova Prata do Iguaçu	10.698	1	0	1	16	0	0	0	9,35
8	Pinhal de São Bento	2.724	0	0	0	1	0	0	0	0,00
8	Pranchita	5.643	0	0	0	3	0	0	0	0,00
8	Realeza	16.932	0	1	1	11	0	0	0	0,00
8	Salgado Filho	4.287	0	0	0	1	0	0	0	0,00
8	Salto do Lontra	14.357	0	0	0	9	0	0	0	0,00
8	Santa Izabel do Oeste	13.908	0	0	0	7	0	0	0	0,00
8	São Jorge D'Oeste	9.313	0	1	1	3	0	0	0	0,00
8	Verê	7.911	0	0	0	2	0	0	0	0,00
9	Foz do Iguaçu	263.508	87	5	92	658	1	0	0	33,02
9	Itaipulândia	9.869	0	0	0	7	0	0	0	0,00
9	Matelândia	17.026	0	0	0	11	0	0	0	0,00

RS	MUNICÍPIOS	POPULAÇÃO	CASOS		TOTAL	NOTIFI- CADOS	DSA	DG	ÓBI- TO	INCI- DÊNCIA
			AUTÓC- TONES	IMPOR- TADOS						
9	Medianeira	44.149	1	0	1	26	0	0	0	2,27
9	Missal	10.813	1	1	2	18	0	0	0	9,25
9	Ramilândia	4.332	0	0	0	1	0	0	0	0,00
9	Santa Terezinha de Itaipu	22.127	3	0	3	93	1	0	0	13,56
9	São Miguel do Iguaçu	26.920	0	2	2	48	0	0	0	0,00
9	Serranópolis do Iguaçu	4.667	0	0	0	8	0	0	0	0,00
10	Anahy	2.929	1	0	1	8	0	0	0	34,14
10	Boa Vista da Aparecida	8.028	2	0	2	22	0	0	0	24,91
10	Braganey	5.799	0	0	0	2	0	0	0	0,00
10	Cafelândia	16.020	1	0	1	16	0	0	0	6,24
10	Campo Bonito	4.361	0	0	0	4	0	0	0	0,00
10	Capitão Leônidas Marques	15.592	0	1	1	5	0	0	0	0,00
10	Cascavel	305.615	30	8	38	586	0	1	0	9,82
10	Catanduvas	10.467	0	0	0	8	0	0	0	0,00
10	Céu Azul	11.528	9	0	9	64	0	0	0	78,07
10	Corbélia	16.954	3	0	3	25	0	0	0	17,69
10	Diamante do Sul	3.583	0	2	2	2	0	0	0	0,00
10	Espigão Alto do Iguaçu	4.642	2	1	3	5	0	0	0	43,08
10	Formosa do Oeste	7.468	0	0	0	4	0	0	0	0,00
10	Guaraniaçu	14.372	1	4	5	27	0	0	0	6,96
10	Ibema	6.306	0	0	0	5	0	0	0	0,00
10	Iguatu	2.299	0	1	1	4	0	0	0	0,00
10	Iracema do Oeste	2.564	14	0	14	31	0	0	0	546,02
10	Jesuítas	9.072	5	0	5	25	0	0	0	55,11
10	Lindoeste	5.309	0	0	0	2	0	0	0	0,00
10	Nova Aurora	11.786	0	0	0	7	0	0	0	0,00
10	Quedas do Iguaçu	32.393	1	0	1	16	0	0	0	3,09
10	Santa Lúcia	3.997	0	0	0	3	0	0	0	0,00
10	Santa Tereza do Oeste	10.548	10	1	11	77	0	0	0	94,80
10	Três Barras do Paraná	12.196	0	0	0	9	0	0	0	0,00
10	Vera Cruz do Oeste	9.081	2	2	4	46	0	0	0	22,02
11	Altamira do Paraná	3.754	0	0	0	3	0	0	0	0,00
11	Araruna	13.926	0	0	0	3	0	0	0	0,00
11	Barbosa Ferraz	12.683	0	0	0	79	0	0	0	0,00
11	Boa Esperança	4.559	0	0	0	16	0	0	0	0,00
11	Campina da Lagoa	15.463	4	2	6	57	0	0	0	25,87
11	Campo Mourão	91.648	16	5	21	143	0	0	0	17,46
11	Corumbataí do Sul	3.887	0	1	1	8	0	0	0	0,00
11	Engenheiro Beltrão	14.298	2	1	3	22	0	0	0	13,99
11	Farol	3.456	0	1	1	9	0	0	0	0,00
11	Fênix	4.917	0	0	0	3	0	0	0	0,00
11	Goioerê	29.743	13	5	18	87	0	0	0	43,71
11	Iretama	10.773	0	0	0	18	0	0	0	0,00
11	Janiópolis	6.341	8	0	8	28	0	1	0	126,16
11	Juranda	7.755	0	0	0	10	0	0	0	0,00
11	Luiziana	7.487	0	1	1	4	0	0	0	0,00
11	Mamborê	14.095	0	0	0	22	0	0	0	0,00
11	Moreira Sales	12.800	0	0	0	10	0	0	0	0,00
11	Nova Cantu	7.023	0	0	0	1	0	0	0	0,00
11	Peabiru	14.087	2	0	2	107	0	0	0	14,20
11	Quarto Centenário	4.887	9	2	11	54	0	0	0	184,16
11	Quinta do Sol	5.077	1	1	2	37	0	0	0	19,70
11	Rancho Alegre D'Oeste	2.868	50	0	50	102	0	0	0	1.743,38
11	Roncador	11.365	0	0	0	10	0	0	0	0,00
11	Terra Boa	16.562	0	1	1	59	0	0	0	0,00
11	Ubiratã	21.971	0	0	0	34	0	0	0	0,00
12	Alto Paraíso	3.159	0	0	0	1	0	0	0	0,00
12	Alto Piquiri	10.350	5	0	5	91	0	0	0	48,31
12	Altônia	21.489	6	0	6	39	2	0	0	27,92
12	Brasilândia do Sul	3.136	3	0	3	20	0	0	0	95,66
12	Cafezal do Sul	4.334	0	0	0	2	0	0	0	0,00
12	Cruzeiro do Oeste	21.107	1	0	1	32	0	0	0	4,74
12	Douradina	8.007	1	0	1	7	0	0	0	12,49

RS	MUNICÍPIOS	POPULAÇÃO	CASOS		TOTAL	NOTIFI- CADOS	DSA	DG	ÓBI- TO	INCI- DÊNCIA
			AUTÓC- TONES	IMPOR- TADOS						
12	Esperança Nova	1.946	0	0	0	1	0	0	0	0,00
12	Francisco Alves	6.483	0	0	0	7	0	0	0	0,00
12	Icaraíma	8.809	11	0	11	61	0	0	0	124,87
12	Iporã	15.078	26	0	26	152	0	0	0	172,44
12	Ivaté	7.901	0	0	0	10	0	0	0	0,00
12	Maria Helena	6.034	0	0	0	1	0	0	0	0,00
12	Mariluz	10.526	0	1	1	18	0	0	0	0,00
12	Nova Olímpia	5.733	0	0	0	6	0	0	0	0,00
12	Perobal	5.923	1	0	1	8	0	0	0	16,88
12	Pérola	10.765	1	0	1	22	0	0	0	9,29
12	São Jorge do Patrocínio	6.088	16	1	17	31	0	0	0	262,81
12	Tapira	5.906	3	0	3	11	0	0	0	50,80
12	Umarama	106.387	35	7	42	473	0	0	0	32,90
12	Xambê	6.077	1	0	1	16	0	0	0	16,46
13	Cianorte	75.360	32	2	34	225	0	0	0	42,46
13	Cidade Gaúcha	11.800	0	1	1	22	0	0	0	0,00
13	Guaporema	2.289	0	0	0	5	0	0	0	0,00
13	Indianópolis	4.456	0	0	0	3	0	0	0	0,00
13	Japurá	9.020	0	0	0	6	0	0	0	0,00
13	Jussara	6.897	0	0	0	11	0	0	0	0,00
13	Rondon	9.391	0	0	0	11	0	0	0	0,00
13	São Manoel do Paraná	2.170	6	0	6	8	0	0	0	276,50
13	São Tomé	5.595	0	1	1	3	0	0	0	0,00
13	Tapejara	15.434	4	1	5	15	0	0	0	25,92
13	Tuneiras do Oeste	8.887	1	0	1	1	0	0	0	11,25
14	Alto Paraná	14.334	14	5	19	39	0	0	0	97,67
14	Amaporã	5.815	7	5	12	54	0	0	0	120,38
14	Cruzeiro do Sul	4.656	2	0	2	20	0	0	0	42,96
14	Diamante do Norte	5.540	17	1	18	54	0	0	0	306,86
14	Guairaçá	6.468	1	1	2	28	0	0	0	15,46
14	Inajá	3.100	3	0	3	7	0	0	0	96,77
14	Itaúna do Sul	3.476	86	2	88	172	0	0	0	2.474,11
14	Loanda	22.288	340	3	343	817	0	1	1	1.525,48
14	Marilena	7.100	11	1	12	86	0	0	0	154,93
14	Mirador	2.355	0	1	1	3	0	0	0	0,00
14	Nova Aliança do Ivaí	1.500	5	0	5	15	0	0	0	333,33
14	Nova Londrina	13.452	8	0	8	100	0	0	0	59,47
14	Paraíso do Norte	12.661	5	4	9	12	0	0	0	39,49
14	Paranapoema	2.980	41	0	41	193	0	0	0	1.375,84
14	Paranavaí	85.643	30	4	34	404	0	0	0	35,03
14	Planaltina do Paraná	4.250	2	2	4	37	0	0	0	47,06
14	Porto Rico	2.605	1	2	3	7	0	0	0	38,39
14	Querência do Norte	12.171	8	1	9	34	0	0	0	65,73
14	Santa Cruz Monte Castelo	8.222	1	2	3	6	0	0	0	12,16
14	Santa Isabel do Ivaí	8.935	22	4	26	106	0	0	0	246,22
14	Santa Mônica	3.780	0	0	0	4	0	0	0	0,00
14	Santo Antônio do Caiuá	2.774	30	3	33	95	0	0	0	1.081,47
14	São Carlos do Ivaí	6.668	1	0	1	23	0	0	0	15,00
14	São João do Caiuá	6.051	485	8	493	925	0	1	1	8.015,20
14	São Pedro do Paraná	2.506	33	4	37	31	1	0	0	1.316,84
14	Tamboara	4.915	6	2	8	25	0	0	0	122,08
14	Terra Rica	16.063	10	0	10	32	0	0	0	62,25
15	Ângulo	2.954	0	0	0	4	0	0	0	0,00
15	Astorga	25.745	41	1	42	142	0	0	0	159,25
15	Atalaia	4.010	0	0	0	3	0	0	0	0,00
15	Colorado	23.402	0	0	0	10	0	0	0	0,00
15	Floraí	5.149	2	0	2	6	0	0	0	38,84
15	Floresta	6.324	1	0	1	17	0	0	0	15,81
15	Flórida	2.650	0	0	0	1	0	0	0	0,00
15	Iguaraçu	4.205	0	0	0	8	0	0	0	0,00
15	Itaguajé	4.659	0	0	0	2	0	0	0	0,00
15	Lobato	4.626	0	0	0	4	0	0	0	0,00
15	Mandaguaçu	21.156	0	0	0	27	0	0	0	0,00



RS	MUNICÍPIOS	POPULAÇÃO	CASOS		TOTAL	NOTIFI- CADOS	DSA	DG	ÓBI- TO	INCI- DÊNCIA
			AUTÓC- TONES	IMPOR- TADOS						
15	Mandaguari	34.006	23	0	23	100	0	0	0	67,64
15	Marialva	33.794	8	0	8	87	0	0	0	23,67
15	Maringá	385.753	36	11	47	706	0	0	0	9,33
15	Munhoz de Mello	3.857	0	0	0	2	0	0	0	0,00
15	Nossa Senhora das Graças	4.053	0	0	0	7	0	0	0	0,00
15	Nova Esperança	27.678	39	0	39	213	0	0	0	140,91
15	Ourizona	3.482	0	0	0	9	0	0	0	0,00
15	Paçandu	38.385	1	0	1	44	0	0	0	2,61
15	Paranacity	10.863	3	0	3	68	0	0	0	27,62
15	Presidente Castelo Branco	5.056	1	0	1	32	0	0	0	19,78
15	Santa Fé	11.158	0	1	1	12	0	0	0	0,00
15	Santo Inácio	5.455	0	0	0	3	0	0	0	0,00
15	São Jorge do Ivaí	5.671	2	0	2	15	0	0	0	35,27
15	Sarandi	88.365	4	0	4	122	0	0	0	4,53
15	Uniflor	2.570	0	0	0	10	0	0	0	0,00
16	Apucarana	128.058	2	10	12	148	0	0	0	1,56
16	Arapongas	112.198	6	7	13	298	0	0	0	5,35
16	Bom Sucesso	6.866	0	0	0	3	0	0	0	0,00
16	Borrazópolis	7.724	33	0	33	83	0	0	0	427,24
16	Califórnia	8.423	2	0	2	16	0	0	0	23,74
16	Cambira	7.603	0	1	1	10	0	0	0	0,00
16	Faxinal	17.006	0	0	0	25	0	0	0	0,00
16	Grandes Rios	6.515	0	0	0	12	0	0	0	0,00
16	Jandaia do Sul	21.057	4	1	5	154	0	0	0	19,00
16	Marilândia do Sul	9.088	125	0	125	365	0	0	0	1.375,44
16	Marumbi	4.745	0	2	2	19	0	0	0	0,00
16	Mauá da Serra	9.355	23	0	23	64	0	0	0	245,86
16	Novo Itacolomi	2.906	1	0	1	15	0	0	0	34,41
16	Rio Bom	3.385	103	0	103	130	0	0	0	3.042,84
16	Sabáudia	6.462	2	1	3	6	0	0	0	30,95
16	São Pedro do Ivaí	10.664	3	0	3	8	0	0	0	28,13
17	Alvorada do Sul	10.869	2	0	2	148	0	0	0	18,40
17	Assaí	16.436	6	1	7	124	0	0	0	36,51
17	Bela Vista do Paraíso	15.565	26	0	26	159	0	0	0	167,04
17	Cafeara	2.833	0	0	0	10	0	0	0	0,00
17	Cambé	102.222	67	7	74	805	1	0	0	65,54
17	Centenário do Sul	11.382	0	0	0	83	0	0	0	0,00
17	Florestópolis	11.328	3	0	3	87	0	0	0	26,48
17	Guaraci	5.373	0	0	0	39	0	0	0	0,00
17	Ibiporã	51.255	26	2	28	374	0	0	0	50,73
17	Jaguapitã	12.939	5	0	5	71	0	0	0	38,64
17	Jataizinho	12.387	196	0	196	957	2	1	0	1.582,30
17	Londrina	537.566	238	16	254	3.403	34	1	0	44,27
17	Lupionópolis	4.805	0	0	0	91	0	0	0	0,00
17	Miraselva	1.896	0	0	0	12	0	0	0	0,00
17	Pitangueiras	3.004	2	1	3	25	0	0	0	66,58
17	Porecatu	14.203	12	0	12	156	0	0	0	84,49
17	Prado Ferreira	3.614	0	0	0	41	0	0	0	0,00
17	Primeiro de Maio	11.199	1	0	1	185	0	0	0	8,93
17	Rolândia	61.837	31	1	32	340	0	0	0	50,13
17	Sertanópolis	16.255	39	1	40	267	1	0	0	239,93
17	Tamarana	13.298	1	0	1	89	0	0	0	7,52
18	Abatiá	7.881	0	1	1	13	0	0	0	0,00
18	Andirá	20.988	24	3	27	107	0	0	0	114,35
18	Bandeirantes	32.800	9	2	11	64	0	0	0	27,44
18	Congonhinhas	8.648	0	0	0	2	0	0	0	0,00
18	Cornélio Procópio	48.420	1	2	3	59	0	0	0	2,07
18	Itambaracá	6.887	2	2	4	31	0	0	0	29,04
18	Leópolis	4.200	0	1	1	9	0	0	0	0,00
18	Nova América da Colina	3.560	0	0	0	2	0	0	0	0,00
18	Nova Fátima	8.363	0	0	0	10	0	0	0	0,00
18	Nova Santa Bárbara	4.106	0	0	0	1	0	0	0	0,00
18	Rancho Alegre	4.018	0	0	0	4	0	0	0	0,00

RS	MUNICÍPIOS	POPULAÇÃO	CASOS		TOTAL	NOTIFI- CADOS	DSA	DG	ÓBI- TO	INCI- DÊNCIA
			AUTÓC- TONES	IMPOR- TADOS						
18	Ribeirão do Pinhal	13.740	0	0	0	2	0	0	0	0,00
18	Santa Amélia	3.769	0	0	0	2	0	0	0	0,00
18	Santa Mariana	12.562	8	0	8	23	0	0	0	63,68
18	São Jerônimo da Serra	11.588	0	1	1	4	0	0	0	0,00
18	São Sebastião da Amoreira	8.917	0	0	0	14	0	0	0	0,00
18	Sertaneja	5.820	1	0	1	7	0	0	0	17,18
18	Uraí	11.729	87	0	87	200	0	0	0	741,75
19	Barra do Jacaré	2.813	0	1	1	2	0	0	0	0,00
19	Cambará	24.928	12	8	20	99	0	0	0	48,14
19	Carlópolis	14.239	0	1	1	4	0	0	0	0,00
19	Guapirama	3.968	0	0	0	6	0	0	0	0,00
19	Ibaiti	30.242	0	2	2	8	0	0	0	0,00
19	Jaboti	5.135	0	0	0	1	0	0	0	0,00
19	Jacarezinho	40.221	7	15	22	99	0	0	0	17,40
19	Japira	5.058	0	0	0	2	0	0	0	0,00
19	Joaquim Távora	11.347	0	1	1	9	0	0	0	0,00
19	Pinhalão	6.409	0	0	0	1	0	0	0	0,00
19	Quatiguá	7.344	1	0	1	4	0	0	0	13,62
19	Ribeirão Claro	10.956	1	2	3	7	0	0	0	9,13
19	Salto do Itaré	5.246	0	0	0	4	0	0	0	0,00
19	Santana do Itaré	5.315	0	0	0	1	0	0	0	0,00
19	Santo Antônio da Platina	44.754	91	5	96	328	22	0	0	203,33
19	Siqueira Campos	19.661	0	1	1	8	0	0	0	0,00
19	Tomazina	8.776	0	0	0	3	0	0	0	0,00
20	Assis Chateaubriand	33.988	46	2	48	201	0	0	0	135,34
20	Diamante D'Oeste	5.223	0	0	0	3	0	0	0	0,00
20	Entre Rios do Oeste	4.202	0	0	0	7	0	0	0	0,00
20	Guáira	32.190	27	1	28	352	0	0	0	83,88
20	Marechal Cândido Rondon	49.773	32	3	35	70	0	0	0	64,29
20	Maripá	5.810	2	2	4	35	0	0	0	34,42
20	Mercedes	5.316	0	0	0	1	0	0	0	0,00
20	Nova Santa Rosa	7.994	0	2	2	15	0	0	0	0,00
20	Ouro Verde do Oeste	5.927	0	0	0	6	0	0	0	0,00
20	Palotina	30.327	22	1	23	71	0	0	0	72,54
20	Pato Bragado	5.170	0	0	0	3	0	0	0	0,00
20	Quatro Pontes	3.963	0	0	0	3	0	0	0	0,00
20	Santa Helena	24.895	1	2	3	54	0	0	0	4,02
20	São José das Palmeiras	3.880	0	0	0	2	0	0	0	0,00
20	São Pedro do Iguaçu	6.495	1	0	1	9	0	0	0	15,40
20	Terra Roxa	17.402	5	0	5	34	0	0	0	28,73
20	Toledo	128.448	15	6	21	121	0	0	0	11,68
20	Tupãssi	8.243	8	0	8	59	0	0	0	97,05
21	Ortigueira	23.646	0	0	0	5	0	0	0	0,00
21	Telêmaco Borba	74.270	0	0	0	18	0	0	0	0,00
22	Arapuã	3.513	0	1	1	1	0	0	0	0,00
22	Cândido de Abreu	16.633	0	0	0	6	0	0	0	0,00
22	Cruzmaltina	3.185	29	1	30	50	0	0	0	910,52
22	Ivaiporã	32.699	1	4	5	17	0	0	0	3,06
22	Jardim Alegre	12.371	3	1	4	24	0	0	0	24,25
22	Manoel Ribas	13.610	0	0	0	3	0	0	0	0,00
22	Rio Branco do Ivaí	4.056	0	1	1	1	0	0	0	0,00
22	Rosário do Ivaí	5.509	0	0	0	1	0	0	0	0,00
22	São João do Ivaí	11.461	0	0	0	14	0	0	0	0,00

FONTE: Sala de Situação da Dengue/ SVS/ SESA

NOTA: Dados populacionais resultados do CENSO 2013 – IBGE estimativa para TCU.

\* Dados considerados até 19 de Março de 2015

Foram suprimidos municípios onde não houve notificação de suspeitos de dengue.  
Alguns municípios apresentaram correção de informações.