



**SITUAÇÃO DA DENGUE NO PARANÁ – 2013/2014**  
**Informe técnico 11 – Período 2013/2014 – Semana 31/2013 a 16/2014**  
**Atualizado em 23/04/2014 às 17h**

Neste Informe, a Secretaria de Estado da Saúde do Paraná apresenta a situação da dengue com os dados do novo período de acompanhamento com dados a partir da semana epidemiológica 31 de 2013 a 16/2014 para acompanhamento e aplicação da informação e tomada das medidas de controle necessárias conforme comportamento do agravo.

**Casos de dengue aumentam no Paraná mesmo após o verão**

A Secretaria Estadual da Saúde divulgou nesta terça-feira (29) mais um boletim informativo sobre a situação da dengue no Paraná. Os dados apontam que, mesmo com o fim do verão e a queda nas temperaturas, o número de casos da doença segue aumentando, principalmente nas regiões noroeste, norte e oeste do Estado.

Desde agosto de 2013, 6.879 casos já foram confirmados no Paraná, sendo que 64 pacientes evoluíram para a forma grave da dengue. Além disso, 14 municípios já enfrentam situação de epidemia da doença: Maringá, Marilena, Nova Londrina, Indianópolis, Cidade Gaúcha, Itaúna do Sul, Guaíra, Tamboara, Missal, Nossa Senhora das Graças, Alvorada do Sul, Guaporema, Loanda e Sarandi.

O superintendente de Vigilância em Saúde, Sezifredo Paz, explica que o período crítico da dengue ainda não passou e que as medidas de prevenção devem ser intensificadas. “Nos últimos anos, estamos registrando casos de dengue durante todo o ano. Por isso, é importante que todos façam a sua parte e não esqueçam de eliminar os criadouros do mosquito de suas casas e quintais”, ressaltou.

Dos 14 municípios já classificados como epidêmicos, seis estão na região noroeste, quatro na região norte e dois no oeste. O Governo do Estado está apoiando as ações de combate ao mosquito nessas cidades, através do envio de caminhonetes do fumacê e equipamentos de UBV costal.

Em contrapartida, os municípios estão desenvolvendo ações educativas junto à população, além de realizarem mutirões de limpeza e visitas casa a casa em busca de criadouros do *Aedes aegypti*.

**ASSISTÊNCIA** - Outro ponto que está recebendo atenção especial do Governo do Estado é o atendimento aos pacientes com suspeita da doença. A Secretaria Estadual da Saúde recomenda que os profissionais dos pronto-atendimentos continuem em alerta e acompanhem de perto a evolução de cada caso.

“A morte por dengue geralmente é evitável. Com um diagnóstico precoce e um tratamento adequado, é possível que o paciente seja curado”, destacou o superintendente. Contudo, Sezifredo lembra que há situações que o paciente já tem doenças crônicas pré-existentes e seu quadro clínico debilitado pode prejudicar o sucesso do tratamento. “Quem é doente crônico ou tem alguém na família nessas condições deve ter atenção redobrada”, completou.

O boletim divulgado nesta terça traz ainda a confirmação de mais duas mortes por dengue registradas nos municípios de Flórida e Rolândia. O caso de Flórida trata-se de uma mulher de 46 anos, com diabetes e hipertensão, que morreu em janeiro. Já o morador de Rolândia tinha 58 anos, também era portador de diabetes e hipertensão e morreu em abril.

Além desses, a Secretaria Estadual da Saúde investiga também outros dois óbitos em Maringá e mais um em Rolândia.

**PERÍODO DA SEMANA 31/2013 A 16/2014**

DENGUE – PARANÁ 2013/2014*	Período 2013/2014
MUNICÍPIOS COM NOTIFICAÇÃO	288
REGIONAIS COM NOTIFICAÇÃO	22
MUNICÍPIOS COM CASOS CONFIRMADOS	146
REGIONAIS COM CASOS CONFIRMADOS	18
MUNICÍPIOS COM CASOS AUTÓCTONES	107
REGIONAIS COM CASOS AUTÓCTONES (2ª, 8ª, 9ª, 10ª, 11ª, 12ª, 13ª, 14ª, 15ª, 16ª, 17ª, 18ª, 19ª e 20ª)	14
<b>TOTAL DE CASOS</b>	<b>6.879</b>
TOTAL DE CASOS AUTÓCTONES	6.596
TOTAL DE CASOS IMPORTADOS	283
TOTAL DE NOTIFICADOS	31.981

## Situação 2013/2014

Foram notificados<sup>1</sup> da semana 31/2013 (primeira semana de agosto) a semana 16/2014, 31.981 casos suspeitos de dengue com 6.879 confirmados, 4.871 por laboratório e 2.008 clínico-epidemiológico, sendo 6.596 casos autóctones e 283 casos importados, destes, 14.712 foram descartados.

Na Figura 1 a distribuição dos casos notificados e confirmados (autóctones e importados) de dengue no Paraná.

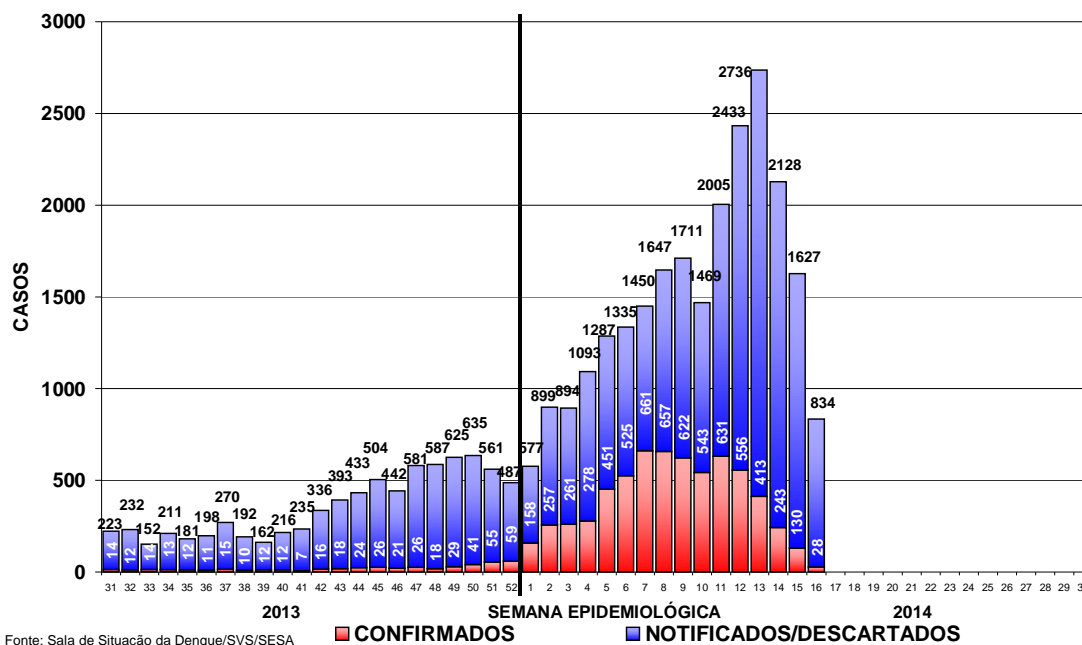

**Figura 1** – Total de casos notificados (acima da coluna) e confirmados de dengue por semana epidemiológica de início dos sintomas, Paraná – Período semana 31/2013 a 16/2014

Devido à coleta de amostra para exame laboratorial para dengue ser a partir do sexto dia após o início dos sintomas e em algumas situações há dificuldade de coleta que é realizada tardiamente, faz com que mude o comportamento nas últimas semanas apresentadas na Figura 1.

<sup>1</sup> Dados da Planilha Paralela do Estado/PR comparados com SINAN ON LINE.

Quanto à classificação final (Tabela 1), dos 31.981 notificados, 10.390 (32,5%) permanecem em investigação, 6.815 (21,3%) foram confirmados como Dengue, com confirmação de 51 casos de Dengue com Sinais de Alarme (DSA) e 13 casos de Dengue Grave (DG). Ocorreram 3 (três) óbitos por dengue grave no período.

**Tabela 1** – Classificação final por critério de encerramento dos casos de dengue, Paraná, semana 31/2013 a 16/2014.

Classificação Final	Critério de encerramento		Total
	Laboratorial (%)	Clínico-epidemiológico (%)	
Dengue	4.807 (70,5%)	2.008 (29,5%)	6.815
Dengue com Sinais de Alarme (D S A)	51	-	51
Dengue Grave (D G)	13	-	13
Descartados	-	-	14.712
Em andamento/investigação	-	-	10.390
<b>Total</b>	<b>4.871 (15,2%)</b>	<b>2.008 (6,3%)</b>	<b>31.981</b>

Fonte: Sala de Situação em Saúde/SVS/SESA

A incidência no Estado é de 59,98 casos por 100.000 hab. (6.596/10.997.462hab.), considerada baixa (menor que 100 casos/100.000 hab.) pelo Ministério da Saúde.

Podemos observar da Figura 2 (e Tabela 3), que no período da semana 31/2013 a 16/2014, dos 399 municípios do Paraná, 107 (26,8%) que tiveram ocorrência de caso(s) autóctone(s) com incidência variando de 10.985,9 a 0,1 casos por 100.000 habitantes. Destes 107 municípios, 14 apresentam situação epidêmica, ou seja, incidência superior a 300 casos por 100.000 habitantes. São municípios da maior para a menor incidência: Marilena, Nova Londrina, Indianópolis, Cidade Gaúcha, Itaúna do Sul, Guaíra, Tamboara, Missal, Nossa Senhora das Graças, Alvorada do Sul, Guaporema, Maringá, Loanda, Sarandi, Presidente Castelo Branco, Santo Antônio do Caiuá, Diamante do Norte, Ibiporã, Alto Paraná, Marialva, Porto Rico, Paiçandu, Cianorte, Terra Boa, Nova Olímpia, Cambé, Astorga, São Carlos do Ivaí, Tapira, Jataizinho, Querência do Norte, Terra Roxa, Palotina, Nova Esperança, Moreira Sales, Porecatu, Bela Vista do Paraíso, Paranacity, Iguaraçu, Ângulo, Assaí, Londrina, Nova Aliança do Ivaí, Quinta do Sol, Paranaíba, Rolândia, Mariluz, Mandaguari, Jaguapitã, Florestópolis, Rondon, Marumbi, Engenheiro Beltrão, Lupionópolis, Santo Antônio da Platina, Flórida, Guaraci, Santa Terezinha de Itaipu, Peabiru, São Jorge do Ivaí, Anahy, Paranaipoema, Doutor Camargo, Santa Tereza do Oeste, Santa Mônica, Centenário do Sul, Nova Santa Bárbara, Planaltina do Paraná, Altônia, Santa Isabel do Ivaí, Campo Mourão, Cruzeiro do Sul, Itaguajé, Santa Helena, Florai, Jandaia do Sul, São Miguel do Iguaçu, Maripá, Guairaçá, Francisco Alves, Foz do Iguaçu, Mandaguacu, Douradina, Sertãozinho, Santa Cruz Monte Castelo, Vera Cruz do Oeste, Santa Fé, Assis Chateaubriand, Marechal Cândido Rondon, Araongas, Barbosa Ferraz, Tamarana, Goioerê, Cornélio Procópio, Realeza, Corbélia, Matelândia, Andirá, Ubatuba, Colorado, Cambará, Cascavel, Toledo, Francisco Beltrão, Medianeira, Umuarama e Curitiba. Os municípios com maior número de casos notificados são Maringá (6.274), Londrina (4.441) e Nova Londrina (1.435). Os municípios com maior número de casos confirmados são: Maringá (1.852), Nova Londrina (1.278) e Marilena (780) casos.

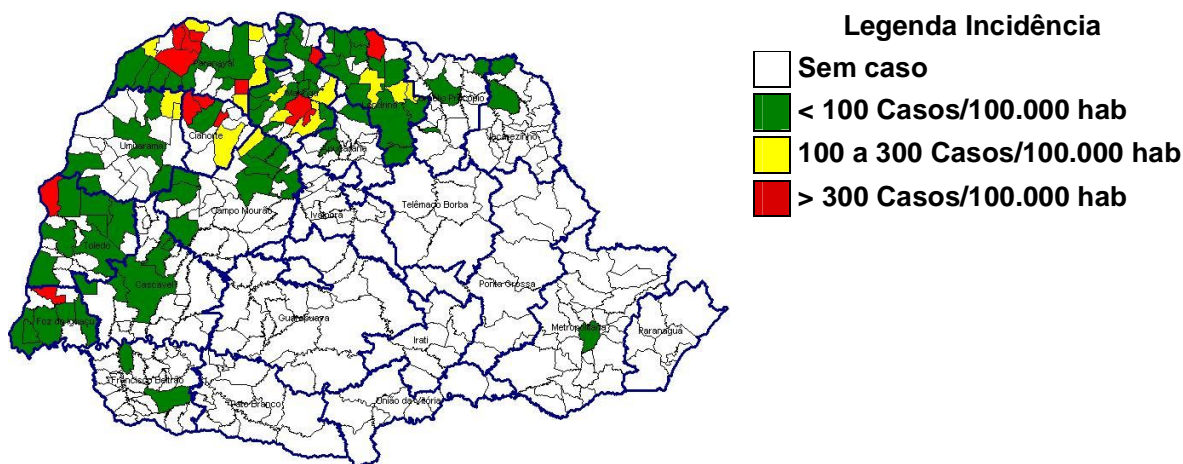

**Figura 2** – Classificação dos municípios segundo incidência de dengue por 100.000 habitantes – Paraná – semana 31/2013 a 16/2014\*

A SESA chama a atenção para o Serviço de Alerta Climático de Dengue do Laboratório de Climatologia da UFPR disponível no endereço [www.laboclima.ufpr.br](http://www.laboclima.ufpr.br) referente à semana 09/2014 para que os municípios identifiquem sua situação de risco para a condição favorável à proliferação do mosquito da dengue e intensifiquem as medidas de controle necessárias, principalmente os municípios do Oeste, Noroeste e Norte. O Litoral, embora não infestado, deve também desenvolver medidas imediatas para redução da capacidade de infestação eliminando possibilidades de criadouros (acúmulo de água parada).

O Laboratório de Climatologia (UFPR/LABOCLIMA), fornece informações sobre as condições climáticas favoráveis ao desenvolvimento do mosquito *Aedes aegypti*, e apresenta semanalmente os graus de risco para o desenvolvimento do vetor, contribuindo para o planejamento das atividades desse controle pelos municípios.

Para mais detalhes sobre as informações climáticas acesse o endereço citado acima.

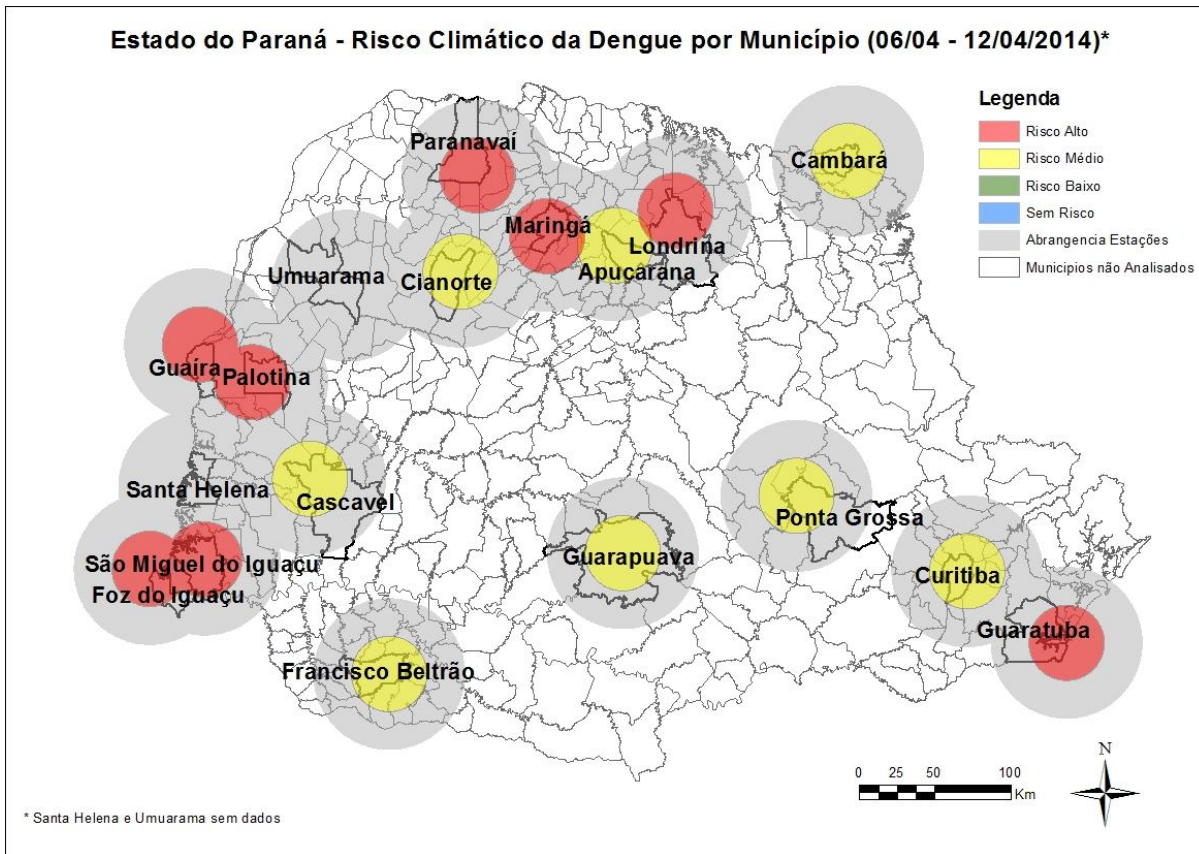

Fonte: Laboclima/UFPR

Das 18 estações meteorológicas avaliadas com relação as condições climáticas favoráveis à reprodução e desenvolvimento de focos (criadouros) e dispersão do mosquito *Aedes aegypti*, **oito (8)** apresentam **alto risco** e **oito (8)** apresentam **médio risco**. A SESA alerta para que as medidas preventivas sejam intensificadas para evitar situações críticas pois o período se apresenta com alto risco para ocorrência de casos (vide Figura acima).

Na Tabela 2, podemos observar a incidência por Regional de Saúde no período da semana 31/2013 a 16/2014. Em 14 Regionais de Saúde (63,6%) há transmissão autóctone.

**Tabela 2** – Número de casos de dengue, notificados, dengue grave (DG), dengue com sinais de alarme (DSA), óbitos e incidência por 100.000 habitantes por Regional de Saúde, Paraná – 2013/2014\*

REGIONAL DE SAÚDE	POPULAÇÃO	CASOS			NOTIFICADOS	DSA	DG	ÓBITOS	INCIDÊNCIA
		AUTÓC	IMPORT	TOTAL					
1ª RS – Paranaguá	281.270	0	0	0	20	0	0	0	-
2ª RS – Metropolitana	3.429.885	1	29	30	383	2	1	0	0,03
3ª RS – Ponta Grossa	607.984	0	0	0	12	0	0	0	-
4ª RS – Irati	169.125	0	0	0	10	0	0	0	-
5ª RS – Guarapuava	456.989	0	1	1	36	0	0	0	-
6ª RS – União da Vitória	172.998	0	0	0	4	0	0	0	-
7ª RS – Pato Branco	261.289	0	5	5	20	0	0	0	-
8ª RS – Francisco Beltrão	352.333	3	2	5	276	2	0	0	0,85
9ª RS – Foz do Iguaçu	403.411	144	6	150	1.662	0	2	0	35,70
10ª RS – Cascavel	532.909	18	12	30	740	0	0	0	3,38
11ª RS – Campo Mourão	341.425	72	17	89	1.000	0	0	0	21,09
12ª RS – Umuarama	275.238	29	7	36	856	7	0	0	10,54
13ª RS – Cianorte	151.299	364	23	387	998	2	0	0	240,58
14ª RS – Paranavaí	271.732	2.346	79	2.425	4.206	0	3	1	863,35
15ª RS – Maringá	782.186	2.404	25	2.429	9.433	1	3	1	307,34
16ª RS – Apucarana	366.566	15	20	35	591	0	1	0	4,09
17ª RS – Londrina	920.266	755	27	782	9.578	37	3	1	82,04
18ª RS – Cornélio Procopio	230.949	5	6	11	288	0	0	0	2,16
19ª RS – Jacarezinho	288.487	18	2	20	201	0	0	0	6,24
20ª RS – Toledo	379.246	422	15	437	1.610	0	0	0	111,27
21ª RS – Telêmaco Borba	181.838	0	2	2	19	0	0	0	-
22ª RS – Ivaiporã	140.037	0	5	5	38	0	0	0	-
<b>TOTAL PARANÁ</b>	<b>10.997.462</b>	<b>6.596</b>	<b>283</b>	<b>6.879</b>	<b>31.981</b>	<b>51</b>	<b>13</b>	<b>3</b>	<b>59,98</b>

FONTE: Sala de Situação da Dengue/SVS/SESA

NOTA: Dados populacionais resultados do CENSO 2013 – IBGE estimativa para TCU.

Quanto à distribuição etária dos casos confirmados, 49,63% concentraram-se na faixa etária de 20 a 49 anos, seguida pela faixa etária de 10 a 19 anos, com 17,91% dos casos. O sexo feminino é o mais atingido nas faixas etárias acima de 20 anos (Figura 3).

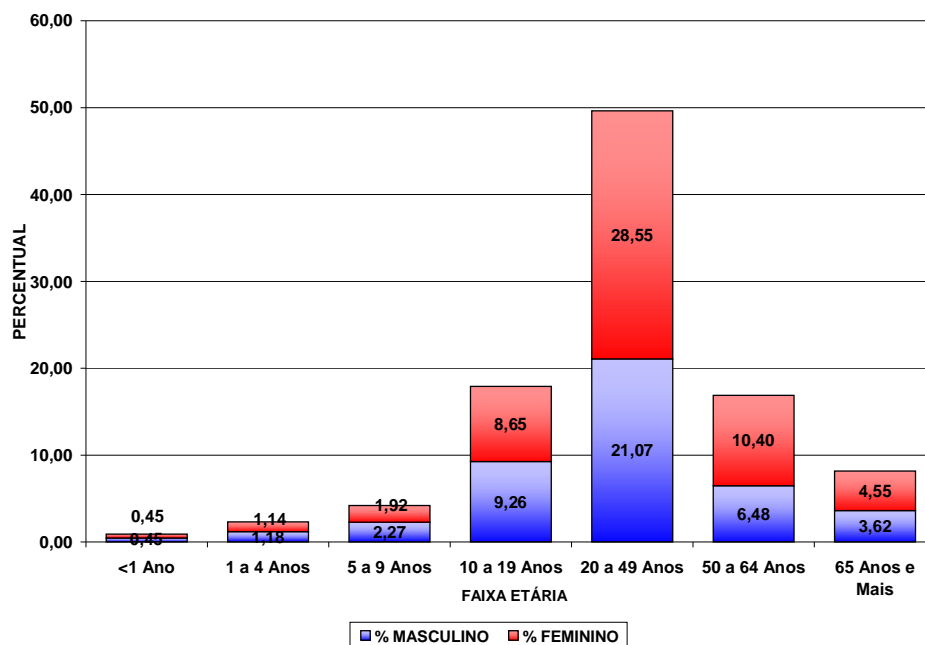

**Figura 3** – Distribuição proporcional de casos confirmados de dengue por faixa etária e sexo, semana epidemiológica de início dos sintomas 31/2013 a 16/2014, Paraná – 2013/2014.



**TABELA 3** – Número de casos confirmados autóctones, importados, total de confirmados e notificados de Dengue, Dengue Grave (DG), Dengue com Sinais de Alarme (DSA), óbitos e incidência (de autóctones) por 100.000 habitantes por município – Paraná – 2013/2014\*

RS	MUNICÍPIOS	POPULAÇÃO	CASOS			NOTIFI- CADOS	DSA	DG	ÓBI- TO	INCI- DÊNCIA
			AUTÓC- TONES	IMPOR- TADOS	TOTAL					
1	Paranaguá	148.232	0	0	0	20	0	0	0	0,00
2	Almirante Tamandaré	110.256	0	0	0	1	0	0	0	0,00
2	Campina Grande do Sul	41.060	0	0	0	1	0	0	0	0,00
2	Campo Largo	120.730	0	0	0	1	0	0	0	0,00
2	Colombo	227.220	0	0	0	5	0	0	0	0,00
2	Curitiba	1.848.943	1	27	28	356	2	1	0	0,05
2	Fazenda Rio Grande	89.037	0	0	0	2	0	0	0	0,00
2	Pinhais	124.528	0	0	0	2	0	0	0	0,00
2	São José dos Pinhais	287.792	0	2	2	15	0	0	0	0,00
3	Arapoti	27.170	0	0	0	1	0	0	0	0,00
3	Castro	70.086	0	0	0	2	0	0	0	0,00
3	Ivaí	13.451	0	0	0	1	0	0	0	0,00
3	Palmeira	33.469	0	0	0	1	0	0	0	0,00
3	Ponta Grossa	331.084	0	0	0	7	0	0	0	0,00
4	Guamiranga	8.343	0	0	0	3	0	0	0	0,00
4	Imbituva	30.359	0	0	0	4	0	0	0	0,00
4	Irati	58.957	0	0	0	3	0	0	0	0,00
5	Cantagalo	13.396	0	0	0	2	0	0	0	0,00
5	Guarapuava	175.779	0	1	1	15	0	0	0	0,00
5	Laranjeiras do Sul	31.936	0	0	0	11	0	0	0	0,00
5	Nova Laranjeiras	12.010	0	0	0	3	0	0	0	0,00
5	Palmital	14.780	0	0	0	2	0	0	0	0,00
5	Porto Barreiro	3.640	0	0	0	1	0	0	0	0,00
5	Rio Bonito do Iguaçu	13.524	0	0	0	1	0	0	0	0,00
5	Virmond	4.075	0	0	0	1	0	0	0	0,00
6	Bituruna	16.416	0	0	0	1	0	0	0	0,00
6	União da Vitória	55.467	0	0	0	3	0	0	0	0,00
7	Coronel Vivida	22.035	0	1	1	2	0	0	0	0,00
7	Honório Serpa	5.902	0	0	0	1	0	0	0	0,00
7	Pato Branco	77.230	0	4	4	14	0	0	0	0,00
7	São João	10.777	0	0	0	3	0	0	0	0,00
8	Ampére	18.281	0	0	0	11	0	0	0	0,00
8	Barracão	10.143	0	0	0	2	0	0	0	0,00
8	Bela Vista do Caroba	3.926	0	0	0	1	0	0	0	0,00
8	Boa Esperança do Iguaçu	2.763	0	0	0	2	0	0	0	0,00
8	Capanema	19.182	0	0	0	18	0	0	0	0,00
8	Dois Vizinhos	38.385	0	0	0	26	0	0	0	0,00
8	Francisco Beltrão	84.437	2	1	3	123	2	0	0	2,37
8	Marmeleiro	14.397	0	0	0	12	0	0	0	0,00
8	Nova Prata do Iguaçu	10.698	0	0	0	14	0	0	0	0,00
8	Pérola D'Oeste	6.822	0	0	0	4	0	0	0	0,00
8	Pinhal de São Bento	2.724	0	0	0	1	0	0	0	0,00
8	Planalto	13.964	0	0	0	2	0	0	0	0,00
8	Pranchita	5.643	0	0	0	4	0	0	0	0,00
8	Realeza	16.932	1	0	1	23	0	0	0	5,91
8	Salgado Filho	4.287	0	0	0	2	0	0	0	0,00
8	Salto do Lontra	14.357	0	0	0	3	0	0	0	0,00
8	Santa Izabel do Oeste	13.908	0	1	1	8	0	0	0	0,00
8	Santo Antônio do Sudoeste	19.748	0	0	0	14	0	0	0	0,00
8	São Jorge D'Oeste	9.313	0	0	0	2	0	0	0	0,00
8	Verê	7.911	0	0	0	4	0	0	0	0,00
9	Foz do Iguaçu	263.508	40	2	42	1.073	0	2	0	15,18
9	Itaipulândia	9.869	0	0	0	24	0	0	0	0,00
9	Matelândia	17.026	1	1	2	17	0	0	0	5,87
9	Medianeira	44.149	1	0	1	89	0	0	0	2,27
9	Missal	10.813	89	0	89	245	0	0	0	823,08
9	Ramilândia	4.332	0	0	0	6	0	0	0	0,00
9	Santa Terezinha de Itaipu	22.127	8	0	8	124	0	0	0	36,15

RS	MUNICÍPIOS	POPULAÇÃO	CASOS			NOTIFI- CADOS	DSA	DG	ÓBI- TO	INCI- DÊNCIA
			AUTÓC- TONES	IMPOR- TADOS	TOTAL					
9	São Miguel do Iguaçu	26.920	5	3	8	77	0	0	0	18,57
9	Serranópolis do Iguaçu	4.667	0	0	0	7	0	0	0	0,00
10	Anahy	2.929	1	0	1	7	0	0	0	34,14
10	Boa Vista da Aparecida	8.028	0	0	0	13	0	0	0	0,00
10	Cafelândia	16.020	0	1	1	16	0	0	0	0,00
10	Campo Bonito	4.361	0	0	0	1	0	0	0	0,00
10	Capitão Leônidas Marques	15.592	0	0	0	12	0	0	0	0,00
10	Cascavel	305.615	12	5	17	464	0	0	0	3,93
10	Catanduvas	10.467	0	0	0	4	0	0	0	0,00
10	Céu Azul	11.528	0	2	2	35	0	0	0	0,00
10	Corbélia	16.954	1	0	1	36	0	0	0	5,90
10	Formosa do Oeste	7.468	0	1	1	18	0	0	0	0,00
10	Guaraniaçu	14.372	0	1	1	7	0	0	0	0,00
10	Ibema	6.306	0	0	0	2	0	0	0	0,00
10	Iracema do Oeste	2.564	0	0	0	2	0	0	0	0,00
10	Jesuítas	9.072	0	0	0	13	0	0	0	0,00
10	Nova Aurora	11.786	0	0	0	27	0	0	0	0,00
10	Quedas do Iguaçu	32.393	0	0	0	4	0	0	0	0,00
10	Santa Lúcia	3.997	0	1	1	20	0	0	0	0,00
10	Santa Tereza do Oeste	10.548	3	0	3	12	0	0	0	28,44
10	Três Barras do Paraná	12.196	0	0	0	4	0	0	0	0,00
10	Vera Cruz do Oeste	9.081	1	1	2	43	0	0	0	11,01
11	Altamira do Paraná	3.754	0	0	0	1	0	0	0	0,00
11	Araruna	13.926	0	0	0	11	0	0	0	0,00
11	Barbosa Ferraz	12.683	1	0	1	61	0	0	0	7,88
11	Boa Esperança	4.559	0	0	0	12	0	0	0	0,00
11	Campina da Lagoa	15.463	0	0	0	3	0	0	0	0,00
11	Campo Mourão	91.648	20	6	26	238	0	0	0	21,82
11	Corumbataí do Sul	3.887	0	0	0	6	0	0	0	0,00
11	Engenheiro Beltrão	14.298	6	1	7	60	0	0	0	41,96
11	Farol	3.456	0	0	0	11	0	0	0	0,00
11	Fênix	4.917	0	0	0	14	0	0	0	0,00
11	Goioerê	29.743	2	4	6	89	0	0	0	6,72
11	Iretama	10.773	0	2	2	19	0	0	0	0,00
11	Janiópolis	6.341	0	0	0	3	0	0	0	0,00
11	Juranda	7.755	0	0	0	3	0	0	0	0,00
11	Luiziana	7.487	0	0	0	6	0	0	0	0,00
11	Mamborê	14.095	0	1	1	35	0	0	0	0,00
11	Moreira Sales	12.800	10	0	10	57	0	0	0	78,13
11	Peabiru	14.087	5	0	5	186	0	0	0	35,49
11	Quarto Centenário	4.887	0	0	0	12	0	0	0	0,00
11	Quinta do Sol	5.077	3	1	4	56	0	0	0	59,09
11	Rancho Alegre D'Oeste	2.868	0	0	0	8	0	0	0	0,00
11	Roncador	11.365	0	0	0	8	0	0	0	0,00
11	Terra Boa	16.562	24	1	25	63	0	0	0	144,91
11	Ubiratã	21.971	1	1	2	38	0	0	0	4,55
12	Alto Piquiri	10.350	0	0	0	11	0	0	0	0,00
12	Altônia	21.489	5	1	6	25	1	0	0	23,27
12	Brasilândia do Sul	3.136	0	0	0	2	0	0	0	0,00
12	Cruzeiro do Oeste	21.107	0	0	0	21	0	0	0	0,00
12	Douradina	8.007	1	1	2	16	1	0	0	12,49
12	Esperança Nova	1.946	0	0	0	5	0	0	0	0,00
12	Francisco Alves	6.483	1	0	1	12	0	0	0	15,42
12	Icaraíma	8.809	0	0	0	34	0	0	0	0,00
12	Iporã	15.078	0	0	0	18	0	0	0	0,00
12	Ivaté	7.901	0	0	0	5	0	0	0	0,00
12	Maria Helena	6.034	0	0	0	7	0	0	0	0,00
12	Mariluz	10.526	5	0	5	63	1	0	0	47,50
12	Nova Olímpia	5.733	8	1	9	53	2	0	0	139,54
12	Perobal	5.923	0	0	0	12	0	0	0	0,00
12	Pérola	10.765	0	0	0	52	0	0	0	0,00
12	São Jorge do Patrocínio	6.088	0	0	0	12	0	0	0	0,00



RS	MUNICÍPIOS	POPULAÇÃO	CASOS			NOTIFI- CADOS	DSA	DG	ÓBI- TO	INCI- DÊNCIA
			AUTÓC- TONES	IMPOR- TADOS	TOTAL					
12	Tapira	5.906	7	1	8	70	1	0	0	118,52
12	Umarama	106.387	2	3	5	432	1	0	0	1,88
12	Xambê	6.077	0	0	0	6	0	0	0	0,00
13	Cianorte	75.360	113	7	120	356	2	0	0	149,95
13	Cidade Gaúcha	11.800	164	2	166	402	0	0	0	1.389,83
13	Guaporema	2.289	13	2	15	25	0	0	0	567,93
13	Indianópolis	4.456	70	5	75	98	0	0	0	1.570,92
13	Japurá	9.020	0	1	1	15	0	0	0	0,00
13	Jussara	6.897	0	2	2	33	0	0	0	0,00
13	Rondon	9.391	4	1	5	31	0	0	0	42,59
13	São Manoel do Paraná	2.170	0	1	1	7	0	0	0	0,00
13	São Tomé	5.595	0	2	2	9	0	0	0	0,00
13	Tapejara	15.434	0	0	0	14	0	0	0	0,00
13	Tuneiras do Oeste	8.887	0	0	0	8	0	0	0	0,00
14	Alto Paraná	14.334	23	6	29	62	0	0	0	160,46
14	Amaporã	5.815	0	0	0	9	0	0	0	0,00
14	Cruzeiro do Sul	4.656	1	0	1	22	0	0	0	21,48
14	Diamante do Norte	5.540	13	3	16	61	0	0	0	234,66
14	Guairaçá	6.468	1	1	2	19	0	0	0	15,46
14	Inajá	3.100	0	0	0	10	0	0	0	0,00
14	Itaúna do Sul	3.476	46	5	51	119	0	0	0	1.323,36
14	Loanda	22.288	81	3	84	293	0	0	0	363,42
14	Marilena	7.100	780	5	785	999	0	2	0	10.985,92
14	Mirador	2.355	0	0	0	3	0	0	0	0,00
14	Nova Aliança do Ivaí	1.500	1	0	1	13	0	0	0	66,67
14	Nova Londrina	13.452	1.269	9	1.278	1.435	0	1	1	9.433,54
14	Paraíso do Norte	12.661	0	3	3	6	0	0	0	0,00
14	Paranapoema	2.980	1	1	2	3	0	0	0	33,56
14	Paranavaí	85.643	46	1	47	566	0	0	0	53,71
14	Planaltina do Paraná	4.250	1	0	1	24	0	0	0	23,53
14	Porto Rico	2.605	4	0	4	19	0	0	0	153,55
14	Querência do Norte	12.171	12	2	14	75	0	0	0	98,60
14	Santa Cruz Monte Castelo	8.222	1	19	20	77	0	0	0	12,16
14	Santa Isabel do Ivaí	8.935	2	1	3	33	0	0	0	22,38
14	Santa Mônica	3.780	1	1	2	24	0	0	0	26,46
14	Santo Antônio do Caiuá	2.774	8	0	8	36	0	0	0	288,39
14	São Carlos do Ivaí	6.668	8	0	8	65	0	0	0	119,98
14	São João do Caiuá	6.051	0	0	0	20	0	0	0	0,00
14	Tamboara	4.915	47	19	66	195	0	0	0	956,26
14	Terra Rica	16.063	0	0	0	18	0	0	0	0,00
15	Ângulo	2.954	2	0	2	20	0	0	0	67,70
15	Astorga	25.745	31	0	31	143	0	0	0	120,41
15	Atalaia	4.010	0	0	0	11	0	0	0	0,00
15	Colorado	23.402	1	0	1	29	0	0	0	4,27
15	Doutor Camargo	6.024	2	0	2	13	0	0	0	33,20
15	Floraí	5.149	1	0	1	9	0	0	0	19,42
15	Floresta	6.324	0	1	1	29	0	0	0	0,00
15	Flórida	2.650	1	0	1	54	0	1	1	37,74
15	Iguaraçu	4.205	3	0	3	125	0	0	0	71,34
15	Itaguajé	4.659	1	0	1	8	0	0	0	21,46
15	Itambé	6.173	0	1	1	21	0	0	0	0,00
15	Ivatuba	3.159	0	0	0	1	0	0	0	0,00
15	Lobato	4.626	0	0	0	2	0	0	0	0,00
15	Mandaguaçu	21.156	3	1	4	55	0	0	0	14,18
15	Mandaguari	34.006	16	0	16	97	0	0	0	47,05
15	Marialva	33.794	54	1	55	284	0	0	0	159,79
15	Maringá	385.753	1.841	11	1.852	6.274	0	2	0	477,25
15	Munhoz de Mello	3.857	0	0	0	7	0	0	0	0,00
15	Nossa Senhora das Graças	4.053	32	0	32	222	0	0	0	789,54
15	Nova Esperança	27.678	24	0	24	140	0	0	0	86,71
15	Ourizona	3.482	0	2	2	19	0	0	0	0,00
15	Paiçandu	38.385	58	0	58	358	0	0	0	151,10

RS	MUNICÍPIOS	POPULAÇÃO	CASOS			NOTIFI- CADOS	DSA	DG	ÓBI- TO	INCI- DÊNCIA
			AUTÓC- TONES	IMPOR- TADOS	TOTAL					
15	Paranacity	10.863	8	1	9	53	0	0	0	73,64
15	Presidente Castelo Branco	5.056	15	0	15	136	0	0	0	296,68
15	Santa Fé	11.158	1	0	1	36	1	0	0	8,96
15	Santa Inês	1.804	0	0	0	2	0	0	0	0,00
15	Santo Inácio	5.455	0	1	1	9	0	0	0	0,00
15	São Jorge do Ivaí	5.671	2	1	3	9	0	0	0	35,27
15	Sarandi	88.365	308	5	313	1.260	0	0	0	348,55
15	Uniflor	2.570	0	0	0	7	0	0	0	0,00
16	Apucarana	128.058	0	1	1	128	0	1	0	0,00
16	Arapongas	112.198	9	9	18	209	0	0	0	8,02
16	Bom Sucesso	6.866	0	1	1	10	0	0	0	0,00
16	Borrazópolis	7.724	0	1	1	4	0	0	0	0,00
16	Califórnia	8.423	0	0	0	12	0	0	0	0,00
16	Cambira	7.603	0	0	0	17	0	0	0	0,00
16	Jandaia do Sul	21.057	4	4	8	162	0	0	0	19,00
16	Kaloré	4.511	0	0	0	5	0	0	0	0,00
16	Marilândia do Sul	9.088	0	0	0	3	0	0	0	0,00
16	Marumbi	4.745	2	1	3	17	0	0	0	42,15
16	Mauá da Serra	9.355	0	0	0	9	0	0	0	0,00
16	Novo Itacolomi	2.906	0	0	0	2	0	0	0	0,00
16	Sabáudia	6.462	0	0	0	1	0	0	0	0,00
16	São Pedro do Ivaí	10.664	0	3	3	12	0	0	0	0,00
17	Alvorada do Sul	10.869	81	3	84	781	0	0	0	745,24
17	Assaí	16.436	11	0	11	244	0	0	0	66,93
17	Bela Vista do Paraíso	15.565	12	0	12	165	0	0	0	77,10
17	Cafeara	2.833	0	0	0	32	0	0	0	0,00
17	Cambé	102.222	124	3	127	980	0	0	0	121,30
17	Centenário do Sul	11.382	3	0	3	247	0	0	0	26,36
17	Florestópolis	11.328	5	0	5	149	0	0	0	44,14
17	Guaraci	5.373	2	1	3	52	0	0	0	37,22
17	Ibiporã	51.255	92	1	93	727	0	0	0	179,49
17	Jaguapitã	12.939	6	0	6	123	0	0	0	46,37
17	Jataizinho	12.387	14	0	14	461	0	0	0	113,02
17	Londrina	537.566	359	16	375	4.441	37	1	0	66,78
17	Lupionópolis	4.805	2	1	3	129	0	1	0	41,62
17	Miraselva	1.896	0	0	0	29	0	0	0	0,00
17	Pitangueiras	3.004	0	2	2	33	0	0	0	0,00
17	Porecatu	14.203	11	0	11	157	0	0	0	77,45
17	Prado Ferreira	3.614	0	0	0	95	0	0	0	0,00
17	Primeiro de Maio	11.199	0	0	0	129	0	0	0	0,00
17	Rolândia	61.837	30	0	30	231	0	1	1	48,51
17	Sertanópolis	16.255	2	0	2	226	0	0	0	12,30
17	Tamarana	13.298	1	0	1	147	0	0	0	7,52
18	Abatiá	7.881	0	0	0	6	0	0	0	0,00
18	Andirá	20.988	1	0	1	43	0	0	0	4,76
18	Bandeirantes	32.800	0	1	1	37	0	0	0	0,00
18	Congonhinhas	8.648	0	0	0	5	0	0	0	0,00
18	Cornélio Procópio	48.420	3	0	3	48	0	0	0	6,20
18	Itambaracá	6.887	0	0	0	11	0	0	0	0,00
18	Leópolis	4.200	0	0	0	2	0	0	0	0,00
18	Nova América da Colina	3.560	0	0	0	2	0	0	0	0,00
18	Nova Fátima	8.363	0	0	0	34	0	0	0	0,00
18	Nova Santa Bárbara	4.106	1	0	1	9	0	0	0	24,35
18	Rancho Alegre	4.018	0	1	1	11	0	0	0	0,00
18	Ribeirão do Pinhal	13.740	0	0	0	3	0	0	0	0,00
18	Santa Amélia	3.769	0	0	0	3	0	0	0	0,00
18	Santa Cecília do Pavão	3.654	0	0	0	12	0	0	0	0,00
18	Santa Mariana	12.562	0	1	1	15	0	0	0	0,00
18	Santo Antônio do Paraíso	2.387	0	0	0	1	0	0	0	0,00
18	São Jerônimo da Serra	11.588	0	0	0	13	0	0	0	0,00
18	São Sebastião da Amoreira	8.917	0	1	1	18	0	0	0	0,00
18	Sertaneja	5.820	0	0	0	6	0	0	0	0,00

RS	MUNICÍPIOS	POPULAÇÃO	CASOS			NOTIFI- CADOS	DSA	DG	ÓBI- TO	INCI- DÊNCIA
			AUTÓC- TONES	IMPOR- TADOS	TOTAL					
18	Uraí	11.729	0	2	2	9	0	0	0	0,00
19	Barra do Jacaré	2.813	0	0	0	1	0	0	0	0,00
19	Cambará	24.928	1	0	1	17	0	0	0	4,01
19	Carlópolis	14.239	0	0	0	2	0	0	0	0,00
19	Ibaiti	30.242	0	0	0	5	0	0	0	0,00
19	Jacarezinho	40.221	0	1	1	41	0	0	0	0,00
19	Joaquim Távora	11.347	0	0	0	7	0	0	0	0,00
19	Pinhalão	6.409	0	0	0	2	0	0	0	0,00
19	Quatiguá	7.344	0	0	0	1	0	0	0	0,00
19	Ribeirão Claro	10.956	0	0	0	7	0	0	0	0,00
19	Santo Antônio da Platina	44.754	17	1	18	116	0	0	0	37,99
19	Tomazina	8.776	0	0	0	2	0	0	0	0,00
20	Assis Chateaubriand	33.988	3	2	5	93	0	0	0	8,83
20	Diamante D'Oeste	5.223	0	1	1	4	0	0	0	0,00
20	Entre Rios do Oeste	4.202	0	0	0	9	0	0	0	0,00
20	Guaíra	32.190	359	2	361	885	0	0	0	1.115,25
20	Marechal Cândido Rondon	49.773	4	0	4	40	0	0	0	8,04
20	Maripá	5.810	1	0	1	14	0	0	0	17,21
20	Mercedes	5.316	0	0	0	11	0	0	0	0,00
20	Nova Santa Rosa	7.994	0	1	1	34	0	0	0	0,00
20	Ouro Verde do Oeste	5.927	0	0	0	2	0	0	0	0,00
20	Palotina	30.327	29	2	31	88	0	0	0	95,62
20	Pato Bragado	5.170	0	0	0	4	0	0	0	0,00
20	Quatro Pontes	3.963	0	0	0	4	0	0	0	0,00
20	Santa Helena	24.895	5	2	7	88	0	0	0	20,08
20	São José das Palmeiras	3.880	0	0	0	3	0	0	0	0,00
20	São Pedro do Iguçu	6.495	0	0	0	11	0	0	0	0,00
20	Terra Roxa	17.402	17	0	17	66	0	0	0	97,69
20	Toledo	128.448	4	3	7	244	0	0	0	3,11
20	Tupãssi	8.243	0	2	2	10	0	0	0	0,00
21	Ortigueira	23.646	0	0	0	2	0	0	0	0,00
21	Reserva	26.268	0	1	1	3	0	0	0	0,00
21	Telêmaco Borba	74.270	0	1	1	13	0	0	0	0,00
21	Tibagi	20.184	0	0	0	1	0	0	0	0,00
22	Arapuã	3.513	0	0	0	1	0	0	0	0,00
22	Ariranha do Ivaí	2.421	0	0	0	1	0	0	0	0,00
22	Godoy Moreira	3.315	0	0	0	1	0	0	0	0,00
22	Ivaiporã	32.699	0	4	4	15	0	0	0	0,00
22	Jardim Alegre	12.371	0	0	0	1	0	0	0	0,00
22	Lidianópolis	3.891	0	1	1	4	0	0	0	0,00
22	Lunardelli	5.193	0	0	0	3	0	0	0	0,00
22	Mato Rico	3.765	0	0	0	2	0	0	0	0,00
22	Nova Tebas	7.100	0	0	0	1	0	0	0	0,00
22	São João do Ivaí	11.461	0	0	0	9	0	0	0	0,00

FONTE: Sala de Situação da Dengue/ SVS/ SESA

NOTA: Dados populacionais resultados do CENSO 2013 – IBGE estimativa para TCU.

\* Dados considerados até 19 de Abril de 2014

Foram suprimidos municípios onde não houve notificação de suspeitos de dengue.  
Alguns municípios apresentaram correção de informações.