



SITUAÇÃO DA DENGUE, CHIKUNGUNYA e ZIKA VÍRUS NO PARANÁ – 2015/2016

**Informe técnico 10 – Período 2015/2016 – Semana Epidemiológica 31/2015 a
05/2016**

Atualizado em 10/02/2016 às 18h30

Neste Informe, a Secretaria de Estado da Saúde do Paraná apresenta a situação da dengue com os dados do novo período de acompanhamento epidemiológico do agravo com dados a partir da semana epidemiológica 31/2015 a 05/2016 para conhecimento e aplicação da informação e tomada das medidas de controle necessárias conforme comportamento do agravo.

O novo informe técnico divulgado nesta quarta-feira (10) pela Secretaria de Estado da Saúde apresenta 25 casos de zika vírus confirmados no Paraná. O aumento das confirmações é resultado dos novos testes utilizados desde o início de fevereiro pelo Laboratório Central do Estado (Lacen-Pr).

“O exame que faz o diagnóstico simultâneo dos três vírus – dengue, zika e chikungunya – é pioneiro no Brasil. Essa nova tecnologia agilizou o tempo para confirmação dos resultados e ampliou a capacidade de análise do Lacen de 60 para 1400 testes semanais”, salienta o secretário estadual da Saúde, Michele Caputo Neto. Até esta quarta-feira (10), foram realizados 980 testes de dengue, zika e chikungunya com a tecnologia Multiplex.

Dos 25 casos, onze são importados e três autóctones, contraídos no próprio município. Dois casos são de Colorado, região noroeste do Paraná, e um de Londrina, no norte do Estado. Os outros 11 casos estão em investigação para determinar a origem da doença, se importada ou autóctone.

“A partir da confirmação dos novos casos de zika no Paraná, o Estado amplia a investigação para determinar se há registros de infecção em gestantes, qual a procedência dessas pessoas e se há necessidade de monitoramento pelas equipes de saúde”, explica a superintendente de Vigilância em Saúde, Cleide Oliveira.

CHIKUNGUNYA – Os mesmos exames também possibilitaram a ampliação no número de confirmações de chikungunya no Estado. Agora são 11 casos neste período epidemiológico. Apenas um deles é autóctone, contraído no município de Mandaguari, na regional de Maringá.

DENGUE – O número de casos de dengue confirmados no Paraná subiu para 4.471, sendo 586 importados de outras localidades. Em 182 municípios já foram confirmados casos da doença. O número de cidades em epidemia também aumentou, passando de 11 para 13.

As cidades de Santa Terezinha de Itaipu e Tapira estão em situação epidêmica, assim como Rancho Alegre, Munhoz de Mello, Assaí, Paranaguá, Santo Antônio do Paraíso, Cambará, Santa Isabel do Ivaí, Itambaracá, Nova Aliança do Ivaí, Mamborê e Guaraci.

ÓBITOS – A Secretaria da Saúde confirmou uma nova morte por dengue, ocorrida em Curitiba. O cidadão de 65 anos havia viajado para o Paraguai. O atual período epidemiológico já totaliza seis mortes por dengue no Estado – quatro em Paranaguá e uma em Foz do Iguaçu. Outros nove casos ainda estão em investigação.

PERÍODO DA SEMANA EPIDEMIOLÓGICA 31/2015 A 05/2016

DENGUE – PARANÁ 2015/2016*

Período
2015/2016

MUNICÍPIOS COM NOTIFICAÇÃO REGIONAIS COM NOTIFICAÇÃO	332
MUNICÍPIOS COM CASOS CONFIRMADOS REGIONAIS COM CASOS CONFIRMADOS	22
MUNICÍPIOS COM CASOS AUTÓCTONES REGIONAIS COM CASOS AUTÓCTONES	182
MUNICÍPIOS COM CASOS AUTÓCTONES REGIONAIS COM CASOS AUTÓCTONES	20
MUNICÍPIOS COM CASOS AUTÓCTONES REGIONAIS COM CASOS AUTÓCTONES	135
MUNICÍPIOS COM CASOS AUTÓCTONES REGIONAIS COM CASOS AUTÓCTONES	17
(1ª, 2ª, 5ª, 8ª, 9ª, 10ª, 11ª, 12ª, 13ª, 14ª, 15ª, 16ª, 17ª, 18ª, 19ª, 20ª e 22ª)	
TOTAL DE CASOS	4.471
TOTAL DE CASOS AUTÓCTONES	3.885
TOTAL DE CASOS IMPORTADOS	586
TOTAL DE NOTIFICADOS	32.365

Situação 2015/2016

Foram notificados¹ da semana epidemiológica 31/2015 (primeira semana de agosto) a semana 05/2016, 32.365 casos suspeitos de dengue com 4.806 confirmados, 4.429 por laboratório, sendo 4.220 casos autóctones e 586 casos importados, destes 13.643 foram descartados.

Na Figura 1 a distribuição dos casos notificados e confirmados (autóctones e importados) de Dengue no Paraná.

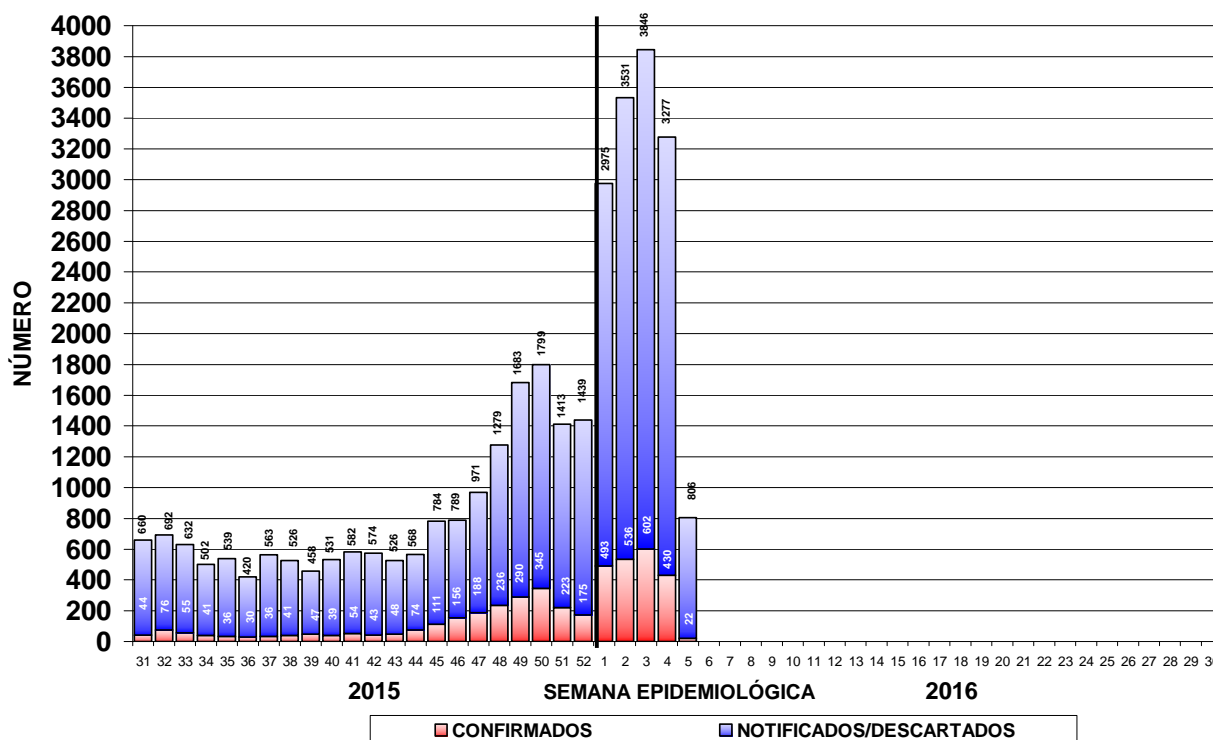

Fonte: SESA/SVS/Sala de Situação

Figura 1 – Total de casos notificados (acima da coluna) e confirmados de dengue por semana epidemiológica de início dos sintomas, Paraná – Período semana 31/2015 a 05/2016.

Devido à coleta de amostra para exame laboratorial para dengue ser a partir do sexto dia após o início dos sintomas e em algumas situações há dificuldade de coleta que é realizada tardiamente, faz com que mude o comportamento nas últimas semanas apresentadas na Figura 1.

¹ Dados da Planilha Paralela do Estado/PR comparados com SINAN ON LINE.

Comparativo das informações: Semana Epidemiológica (SE) 31/2015 a 04/2016 com o acumulado da SE 31/2015 a 05/2016			
	SE 31/2015 a 04/2016	SE 31/2015 a 04/2016	Nº/%
MUNICÍPIOS COM NOTIFICAÇÃO	324	332	8/2,5
REGIONAIS COM NOTIFICAÇÃO	22	22	0/0,0
MUNICÍPIOS COM CASOS CONFIRMADOS	168	182	14/8,3
REGIONAIS COM CASOS CONFIRMADOS	20	20	0/0,0
MUNICÍPIOS COM CASOS AUTÓCTONES	130	135	05/3,9
REGIONAIS COM CASOS AUTÓCTONES - (1ª, 2ª, 3ª, 5ª, 8ª, 9ª, 10ª, 11ª, 12ª, 13ª, 14ª, 15ª, 16ª, 17ª, 18ª, 19ª, e 20ª)	17	17	0/0,0
TOTAL DE CASOS	3.444	4.471	1.027/23,0
TOTAL DE CASOS AUTÓCTONES	3.102	3.885	783/20,2
TOTAL DE CASOS IMPORTADOS	342	586	244/71,4
TOTAL DE NOTIFICADOS	26.221	32.365	6.144/23,4

Fonte: Sala de Situação da Dengue/SVS/SESA

OBS.: As informações da tabela acima representam a atualização do período epidemiológico, da Semana Epidemiológica (SE) 31/2015 até 04/2016, divulgadas no Boletim Epidemiológico de Dengue nº 09 em 02/02/2016 com o Boletim Epidemiológico de Dengue nº 10 de 06/02/2016, atualizado da SE 31/2015 até 05/2016.

Quanto à classificação final (Tabela 1), dos 32.365 notificados, 14.251 (44,0%) permanecem em investigação, 4.335 (13,4%) foram confirmados como Dengue, com confirmação de 128 casos de Dengue com Sinais de Alarme (DSA), 08 casos de Dengue Grave (DG) e 06 (seis) óbitos por dengue grave no período.

Tabela 1 – Classificação final por critério de encerramento dos casos de dengue, Paraná, Semana Epidemiológica 31/2015 a 05/2016.

Classificação Final	Critério de encerramento		Total
	Laboratorial (%)	Clínico-epidemiológico (%)	
Dengue	3.958 (91,3%)	377 (8,7%)	4.335
Dengue com Sinais de Alarme (D S A)	128	-	128
Dengue Grave (D G)	08	-	08
Descartados	-	-	13.643
Em andamento/investigação	-	-	14.251
Total	4.094 (12,6%)	377 (1,2%)	32.365

Fonte: Sala de Situação em Saúde/SVS/SESA

A incidência no Estado é de 34,80 casos por 100.000 hab. (3.885 /10.997.462hab.), considerada baixa (abaixo de 100 casos/100.000 hab.) pelo Ministério da Saúde.

Podemos observar da Figura 2 (e Tabela 3), que no período da semana 31/2015 a 05/2016, dos 399 municípios do Paraná, 135 (33,8%) que tiveram ocorrência de caso(s) autóctone(s) com incidência variando de 1.779,45 a 0,34 casos por 100.000 habitantes. São municípios da maior para a menor incidência: Rancho Alegre, Munhoz de Mello, Assaí, Paranaguá, Santo Antônio do Paraíso, Cambará, Santa Isabel do Ivaí, Itambaracá, Nova Aliança do Ivaí, Santa Terezinha de Itaipu, Mamborê, Guaraci, Tapira, Foz do Iguaçu, Rosário do Ivaí, Jataizinho, Mandaguari, Atalaia, Porecatu, Ibiporã, Londrina, Floraí, Presidente Castelo Branco, Ivatuba, Serranópolis do Iguaçu, Marilena, Centenário do Sul, São Miguel do Iguaçu, Douradina, Cafelândia, Santa Cecília do Pavão, Cambé, Capitão Leônidas Marques, Guaraqueçaba, Perobal, Engenheiro Beltrão, Nova Santa Bárbara, Corbélia, Sarandi, Dois Vizinhos, Santa Helena, Cruzeiro do Sul, Céu Azul, Colorado, Lupionópolis, Quinta do Sol, Nova Esperança, Itaipulândia, Andirá, Medianeira, Santo Inácio, Rolândia, Santo Antônio do Caiuá, Terra Boa, Rancho Alegre D'Oeste, Novo Itacolomi, Paranaíba, Inajá, Floresta, Jaguapitã, Prado Ferreira, Paranacity, Santa Fé, Leopoldina, Nova Fátima, Ubatuba, Palotina, Nova Londrina, Marechal Cândido Rondon, Ivaiporã, Lobato, Peabiru, Rondon, Maringá, Astorga, Santa Tereza do Oeste, Jandaia do Sul, Mercedes, Terra Rica, Florestópolis, São Jorge do Ivaí, Sertaneja, Maripá, Maria Helena, São Jorge do Patrocínio, Xambê, Antonina, Altônia, Abatia, Paiçandu, Ivaté, Nova Santa Rosa, Bandeirantes, Santa Cruz Monte Castelo, Sertanópolis, Tupãssi, Marialva, Cianorte, Icaraíma, Terra Roxa, Campo Mourão, Alto Piquiri, Mariluz, Cruzeiro do Oeste, Nova Prata do Iguaçu, São Pedro do Ivaí, Mandaguaçu, Missal, Guairá, Pérola, Joaquim Távora, São Jerônimo da Serra, Cidade Gaúcha, Três Barras do Paraná, Moreira Sales, Paraíso do Norte, Tamarana, Alto Paraná, Santo Antônio da Platina, Campina da Lagoa, Bela Vista do Paraíso, Toledo, Assis Chateaubriand, Realeza, Faxinal, Capanema, Cascavel, Apucarana, Laranjeiras do Sul, Umuarama, Jacarezinho, Cornélio Procópio, Arapongas, Francisco Beltrão e São José dos Pinhais. Os municípios com maior número de casos notificados são Londrina (4.519), Paranaguá (2.756) e Foz do Iguaçu (2.394). Os municípios com maior número de casos confirmados são: Paranaguá (931), Foz do Iguaçu (657), e Londrina (441).

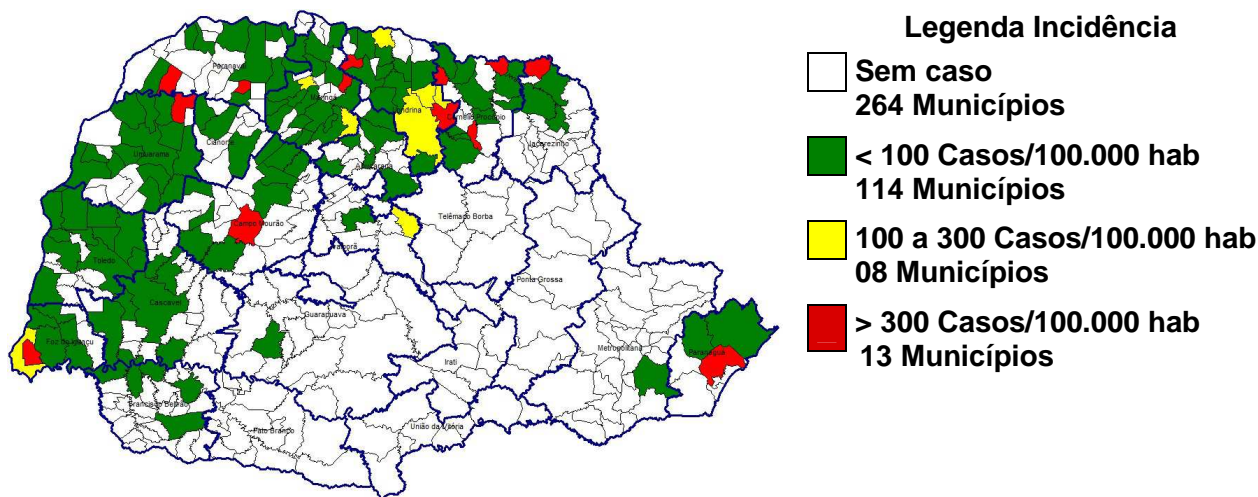

Fonte: SESA/SVS/Sala de Situação

Figura 2 – Classificação dos municípios segundo incidência de dengue por 100.000 habitantes – Paraná – Semana Epidemiológica 31/2015 a 05/2016*.

A SESA chama a atenção para o Serviço de Alerta Climático de Dengue do Laboratório de Climatologia da UFPR disponível no endereço www.laboclima.ufpr.br referente à semana 04/2016 para que os municípios identifiquem sua situação de risco para a condição favorável à proliferação do mosquito da dengue e intensifiquem as medidas de controle necessárias, principalmente os municípios do Oeste, Noroeste e Norte. O Litoral, embora não infestado, deve também desenvolver medidas imediatas para redução da capacidade de infestação eliminando possibilidades de criadouros (acúmulo de água parada).

O Laboratório de Climatologia (UFPR/LABOCLIMA), fornece informações sobre as condições climáticas favoráveis ao desenvolvimento do mosquito *Aedes aegypti*, e apresenta semanalmente os graus de risco para o desenvolvimento do vetor, contribuindo para o planejamento das atividades desse controle pelos municípios.

Para mais detalhes sobre as informações climáticas acesse o endereço citado acima.

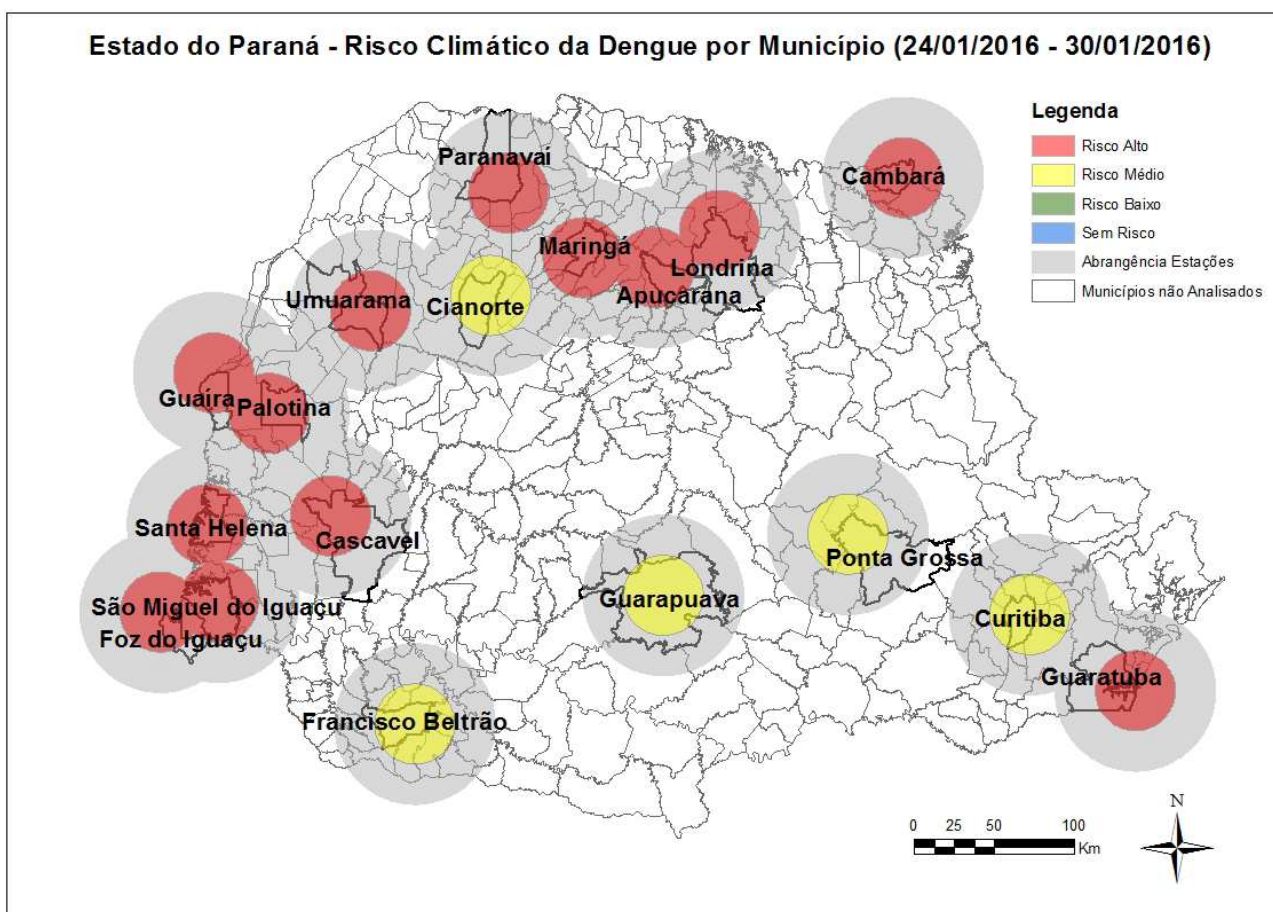

Fonte: Laboclima/UFPR

Das 18 estações meteorológicas avaliadas com relação as condições climáticas favoráveis à reprodução e desenvolvimento de focos (criadouros) e dispersão do mosquito *Aedes aegypti* **13 (treze) apresentam risco alto e 05 (cinco) risco médio na Semana Epidemiológica 04/2016**. A SESA alerta para o fato de que 13 (treze) estações apresentam alto risco e que este mapa é atualizado semanalmente (vide Figura acima).

Na Tabela 2, podemos observar a incidência por Regional de Saúde no período da semana 31/2015 a 05/2016. Em 17 Regionais de Saúde (77,3%) há transmissão autóctone.

Tabela 2 – Número de casos de dengue, notificados, dengue grave (DG), dengue com sinais de alarme (DSA), óbitos e incidência por 100.000 habitantes por Regional de Saúde, Paraná – Semana Epidemiológica 31/2015 a 05/2016 - 2015/2016*

REGIONAL DE SAÚDE	POPULAÇÃO	CASOS			NOTIFICADOS	DSA	DG	ÓBITOS	INCIDÊNCIA
		AUTÓC	IMPORT	TOTAL					
1ª RS – Paranaguá	286.602	1.041	44	1085	3.449	70	3	4	363,22
2ª RS – Metropolitana	3.502.790	1	87	88	1.832	0	0	1	0,03
3ª RS – Ponta Grossa	618.376	0	0	0	100	0	0	0	-
4ª RS – Irati	171.453	0	2	2	52	0	0	0	-
5ª RS – Guarapuava	459.398	1	7	8	77	0	0	0	0,22
6ª RS – União da Vitória	174.970	0	0	0	19	0	0	0	-
7ª RS – Pato Branco	264.185	0	7	7	156	0	0	0	-
8ª RS – Francisco Beltrão	355.682	21	2	23	703	1	0	0	5,90
9ª RS – Foz do Iguaçu	405.894	882	155	1.037	3.971	40	4	1	217,30
10ª RS – Cascavel	540.131	46	44	90	1.287	0	0	0	8,52
11ª RS – Campo Mourão	340.320	96	23	119	1.048	1	0	0	28,21
12ª RS – Umuarama	277.040	43	5	48	471	0	0	0	15,52
13ª RS – Cianorte	154.374	12	7	19	391	0	0	0	7,77
14ª RS – Paranavaí	274.257	103	40	143	1.081	0	0	0	37,56
15ª RS – Maringá	799.890	294	11	305	3.188	1	0	0	36,76
16ª RS – Apucarana	372.823	14	10	24	783	0	0	0	3,76
17ª RS – Londrina	935.904	943	59	1.002	10.968	11	1	0	100,76
18ª RS – Cornélio Procópio	230.231	144	27	171	929	1	0	0	62,55
19ª RS – Jacarezinho	290.216	175	12	187	739	3	0	0	60,30
20ª RS – Toledo	385.916	48	31	79	879	0	0	0	12,44
21ª RS – Telêmaco Borba	184.436	0	5	5	97	0	0	0	-
22ª RS – Ivaiporã	138.130	21	8	29	145	0	0	0	15,20
TOTAL PARANÁ	11.163.018	3.885	586	4.471	32.365	128	8	6	34,80

FONTE: Sala de Situação da Dengue/SVS/SESA

NOTA: Dados populacionais resultados do CENSO 2010 – IBGE estimativa para TCU 2015.

Quanto à distribuição etária dos casos confirmados, 52,5% concentraram-se na faixa etária de 20 a 49 anos, seguida pela faixa etária de 50 a 64 anos com 17,0% dos casos. O sexo feminino é o mais atingido nas faixas etárias <1 ano e acima de 19 anos (Figura 4).

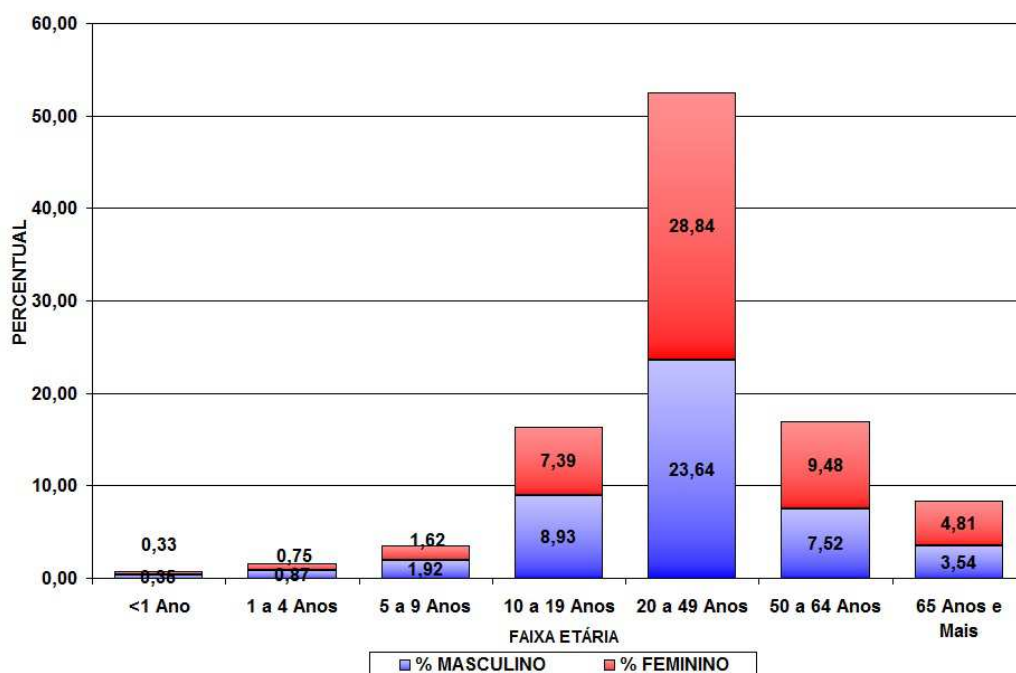

Fonte: SESA/SVS/Sala de Situação

Figura 3 – Distribuição proporcional de casos confirmados de dengue por faixa etária e sexo, semana epidemiológica de início dos sintomas 31/2015 a 05/2016, Paraná – 2015/2016.

TABELA 3 – Número de casos confirmados autóctones, importados, total de confirmados e notificados de Dengue, Dengue Grave (DG), Dengue com Sinais de Alarme (DSA), óbitos e incidência (de autóctones) por 100.000 habitantes por município – Paraná – Semana Epidemiológica 31/2015 a 05/2016 - 2015/2016*

RS	MUNICÍPIOS	POP	CASOS			NOTIF	DESC	DSA	DG	OB	INCID
			AUTOCT	IMPORT	TOTAL						
1	Antonina	19.416	3	4	7	42	26	0	0	0	15,45
1	Guaraqueçaba	7.966	4	12	16	30	8	0	0	0	50,21
1	Guaratuba	35.182	0	1	1	67	94	0	0	0	0,00
1	Matinhos	32.591	0	3	3	29	6	0	0	0	0,00
1	Morretes	16.435	0	12	12	30	17	0	0	0	0,00
1	Paranaguá	150.660	1.034	0	1.034	3.138	626	70	3	4	686,31
1	Pontal do Paraná	24.352	0	12	12	113	29	0	0	0	0,00
2	Araucária	133.428	0	2	2	25	29	0	0	0	0,00
2	Campina Grande do Sul	41.821	0	1	1	54	9	0	0	0	0,00
2	Campo Magro	27.517	0	1	1	17	8	0	0	0	0,00
2	Colombo	232.432	0	1	1	27	2	0	0	0	0,00
2	Contenda	17.525	0	0	0	1	1	0	0	0	0,00
2	Curitiba	1.879.355	0	78	78	1.582	783	0	0	1	0,00
2	Pinhais	127.045	0	2	2	65	20	0	0	0	0,00
2	São José dos Pinhais	297.895	1	1	2	61	31	0	0	0	0,34
3	Arapoti	27.547	0	0	0	25	27	0	0	0	0,00
3	Carambeí	21.590	0	0	0	3	0	0	0	0	0,00
3	Castro	70.810	0	0	0	4	0	0	0	0	0,00
3	Ipiranga	14.978	0	0	0	1	0	0	0	0	0,00
3	Jaguariaíva	34.468	0	0	0	14	2	0	0	0	0,00
3	Palmeira	33.753	0	0	0	2	0	0	0	0	0,00
3	Ponta Grossa	337.865	0	0	0	48	24	0	0	0	0,00
3	Sengés	19.302	0	0	0	3	2	0	0	0	0,00
4	Fernandes Pinheiro	5.954	0	0	0	3	0	0	0	0	0,00
4	Imbituva	31.055	0	0	0	7	3	0	0	0	0,00
4	Inácio Martins	11.307	0	0	0	1	0	0	0	0	0,00
4	Irati	59.708	0	2	2	32	12	0	0	0	0,00
4	Mallet	13.567	0	0	0	4	0	0	0	0	0,00
4	Rebouças	14.869	0	0	0	1	0	0	0	0	0,00
4	Rio Azul	15.014	0	0	0	1	0	0	0	0	0,00
4	Teixeira Soares	11.495	0	0	0	3	0	0	0	0	0,00
5	Boa Ventura de São Roque	6.683	0	0	0	4	4	0	0	0	0,00
5	Cantagalo	13.452	0	2	2	2	1	0	0	0	0,00
5	Guarapuava	178.126	0	3	3	18	7	0	0	0	0,00
5	Laranjal	6.292	0	1	1	1	0	0	0	0	0,00
5	Laranjeiras do Sul	32.133	1	0	1	37	16	0	0	0	3,11
5	Nova Laranjeiras	11.968	0	1	1	1	1	0	0	0	0,00
5	Pitanga	32.419	0	0	0	3	2	0	0	0	0,00
5	Prudentópolis	51.567	0	0	0	6	1	0	0	0	0,00
5	Virmond	4.085	0	0	0	5	1	0	0	0	0,00
6	Antônio Olinto	7.578	0	0	0	1	0	0	0	0	0,00
6	Bituruna	16.480	0	0	0	5	3	0	0	0	0,00
6	Cruz Machado	18.807	0	0	0	2	1	0	0	0	0,00
6	General Carneiro	14.039	0	0	0	1	0	0	0	0	0,00
6	Paula Freitas	5.773	0	0	0	2	0	0	0	0	0,00
6	São Mateus do Sul	44.594	0	0	0	5	1	0	0	0	0,00
6	União da Vitória	56.265	0	0	0	3	2	0	0	0	0,00
7	Chopinzinho	19.992	0	0	0	4	4	0	0	0	0,00
7	Clevelândia	17.373	0	0	0	5	5	0	0	0	0,00
7	Coronel Domingos Soares	7.580	0	0	0	4	1	0	0	0	0,00
7	Coronel Vívica	21.846	0	1	1	2	0	0	0	0	0,00
7	Itapejara D'Oeste	11.454	0	0	0	4	4	0	0	0	0,00
7	Mangueirinha	17.334	0	0	0	6	0	0	0	0	0,00

RS	MUNICÍPIOS	POP	CASOS			NOTIF	DESC	DSA	DG	OB	INCID
			AUTOC	IMPORT	TOTAL						
7	Mariópolis	6.585	0	0	0	2	1	0	0	0	0,00
7	Palmas	47.674	0	0	0	2	2	0	0	0	0,00
7	Pato Branco	79.011	0	2	2	102	53	0	0	0	0,00
7	São João	10.709	0	4	4	12	6	0	0	0	0,00
7	Saudade do Iguaçu	5.372	0	0	0	4	0	0	0	0	0,00
7	Sulina	3.293	0	0	0	4	2	0	0	0	0,00
7	Vitorino	6.828	0	0	0	5	1	0	0	0	0,00
8	Ampére	18.591	0	0	0	32	22	0	0	0	0,00
8	Barracão	10.231	0	0	0	14	0	0	0	0	0,00
8	Bela Vista do Caroba	3.848	0	0	0	5	3	0	0	0	0,00
8	Capanema	19.275	1	0	1	18	8	0	0	0	5,19
8	Cruzeiro do Iguaçu	4.376	0	0	0	2	0	0	0	0	0,00
8	Dois Vizinhos	39.138	17	0	17	125	58	0	0	0	43,44
8	Enéas Marques	6.195	0	0	0	1	0	0	0	0	0,00
8	Flor da Serra do Sul	4.802	0	0	0	6	5	0	0	0	0,00
8	Francisco Beltrão	86.499	1	0	1	276	160	0	0	0	1,16
8	Marmeleiro	14.470	0	0	0	37	26	0	0	0	0,00
8	Nova Esperança do Sudoeste	5.206	0	0	0	1	0	0	0	0	0,00
8	Nova Prata do Iguaçu	10.722	1	0	1	15	5	0	0	0	9,33
8	Pérola D'Oeste	6.746	0	1	1	6	1	0	0	0	0,00
8	Planalto	13.926	0	0	0	35	3	1	0	0	0,00
8	Pranchita	5.558	0	1	1	3	0	0	0	0	0,00
8	Realeza	17.023	1	0	1	57	21	0	0	0	5,87
8	Renascença	6.984	0	0	0	7	5	0	0	0	0,00
8	Salgado Filho	4.142	0	0	0	4	4	0	0	0	0,00
8	Salto do Lontra	14.539	0	0	0	10	5	0	0	0	0,00
8	Santa Izabel do Oeste	14.165	0	0	0	9	0	0	0	0	0,00
8	Santo Antônio do Sudoeste	19.958	0	0	0	6	3	0	0	0	0,00
8	São Jorge D'Oeste	9.302	0	0	0	22	5	0	0	0	0,00
8	Verê	7.799	0	0	0	12	10	0	0	0	0,00
9	Foz do Iguaçu	263.782	733	123	856	2.989	787	33	4	1	277,88
9	Itaipulândia	10.236	4	11	15	42	22	0	0	0	39,08
9	Matelândia	17.340	0	1	1	19	14	0	0	0	0,00
9	Medianeira	44.885	17	4	21	277	52	0	0	0	37,87
9	Missal	10.847	1	2	3	48	11	0	0	0	9,22
9	Santa Terezinha de Itaipu	22.570	103	10	113	400	84	6	0	0	456,36
9	São Miguel do Iguaçu	27.197	20	3	23	151	132	1	0	0	73,54
9	Serranópolis do Iguaçu	4.652	4	1	5	45	36	0	0	0	85,98
10	Anahy	2.915	0	0	0	9	3	0	0	0	0,00
10	Boa Vista da Aparecida	7.968	0	1	1	31	12	0	0	0	0,00
10	Braganey	5.742	0	0	0	2	2	0	0	0	0,00
10	Cafelândia	16.611	10	1	11	45	6	0	0	0	60,20
10	Campo Bonito	4.259	0	0	0	2	1	0	0	0	0,00
10	Capitão Leônidas Marques	15.724	8	1	9	60	11	0	0	0	50,88
10	Cascavel	312.778	12	21	33	743	307	0	0	0	3,84
10	Catanduvas	10.459	0	0	0	7	5	0	0	0	0,00
10	Céu Azul	11.649	5	7	12	32	17	0	0	0	42,92
10	Corbélia	17.076	8	0	8	84	34	0	0	0	46,85
10	Diamante do Sul	3.568	0	1	1	1	0	0	0	0	0,00
10	Formosa do Oeste	7.296	0	0	0	7	4	0	0	0	0,00
10	Guaraniaçu	13.998	0	1	1	27	16	0	0	0	0,00
10	Ibema	6.352	0	1	1	6	3	0	0	0	0,00
10	Iguatu	2.302	0	0	0	3	2	0	0	0	0,00
10	Iracema do Oeste	2.512	0	0	0	6	6	0	0	0	0,00
10	Jesuítas	8.964	0	0	0	9	3	0	0	0	0,00
10	Lindoeste	5.187	0	0	0	3	2	0	0	0	0,00

RS	MUNICÍPIOS	POP	CASOS			NOTIF	DESC	DSA	DG	OB	INCID
			AUTOC	IMPORT	TOTAL						
10	Nova Aurora	11.537	0	0	0	23	11	0	0	0	0,00
10	Quedas do Iguaçu	32.982	0	0	0	15	4	0	0	0	0,00
10	Santa Lúcia	3.976	0	0	0	1	1	0	0	0	0,00
10	Santa Tereza do Oeste	10.509	2	4	6	89	45	0	0	0	19,03
10	Três Barras do Paraná	12.227	1	3	4	49	20	0	0	0	8,18
10	Vera Cruz do Oeste	8.998	0	3	3	33	23	0	0	0	0,00
11	Altamira do Paraná	3.341	0	0	0	3	3	0	0	0	0,00
11	Araruna	14.014	0	0	0	3	2	0	0	0	0,00
11	Barbosa Ferraz	12.487	0	2	2	83	78	0	0	0	0,00
11	Boa Esperança	4.478	0	0	0	1	3	0	0	0	0,00
11	Campina da Lagoa	15.247	1	0	1	23	40	0	0	0	6,56
11	Campo Mourão	92.930	10	7	17	201	174	0	0	0	10,76
11	Corumbataí do Sul	3.749	0	0	0	2	0	0	0	0	0,00
11	Engenheiro Beltrão	14.307	7	6	13	58	41	0	0	0	48,93
11	Farol	3.388	0	0	0	7	5	0	0	0	0,00
11	Fênix	4.908	0	0	0	4	0	0	0	0	0,00
11	Goioerê	29.702	0	0	0	83	85	0	0	0	0,00
11	Iretama	10.689	0	0	0	23	19	0	0	0	0,00
11	Janiópolis	6.114	0	0	0	3	2	0	0	0	0,00
11	Juranda	7.697	0	0	0	2	3	0	0	0	0,00
11	Luiziana	7.471	0	0	0	13	10	0	0	0	0,00
11	Mamborê	13.943	60	0	60	272	93	0	0	0	430,32
11	Moreira Sales	12.709	1	3	4	36	26	0	0	0	7,87
11	Peabiru	14.144	3	1	4	87	75	0	0	0	21,21
11	Quarto Centenário	4.824	0	0	0	7	4	0	0	0	0,00
11	Quinta do Sol	4.985	2	0	2	37	41	0	0	0	40,12
11	Rancho Alegre D'Oeste	2.833	1	0	1	3	0	0	0	0	35,30
11	Roncador	11.065	0	1	1	15	14	0	0	0	0,00
11	Terra Boa	16.781	6	3	9	32	20	1	0	0	35,75
11	Ubiratã	21.864	5	0	5	50	51	0	0	0	22,87
12	Alto Paraíso	3.077	0	0	0	1	0	0	0	0	0,00
12	Alto Piquiri	10.285	1	0	1	8	2	0	0	0	9,72
12	Altônia	21.744	3	0	3	37	17	0	0	0	13,80
12	Brasilândia do Sul	3.037	0	0	0	2	0	0	0	0	0,00
12	Cafezal do Sul	4.288	0	0	0	1	0	0	0	0	0,00
12	Cruzeiro do Oeste	21.190	2	0	2	24	5	0	0	0	9,44
12	Douradina	8.228	5	0	5	18	7	0	0	0	60,77
12	Francisco Alves	6.415	0	0	0	8	1	0	0	0	0,00
12	Icaraíma	8.641	1	2	3	19	10	0	0	0	11,57
12	Iporã	14.887	0	0	0	6	0	0	0	0	0,00
12	Ivaté	8.013	1	0	1	9	0	0	0	0	12,48
12	Maria Helena	5.982	1	0	1	3	2	0	0	0	16,72
12	Mariluz	10.541	1	0	1	6	0	0	0	0	9,49
12	Nova Olímpia	5.782	0	0	0	6	5	0	0	0	0,00
12	Perobal	5.995	3	0	3	6	3	0	0	0	50,04
12	Pérola	10.937	1	0	1	14	14	0	0	0	9,14
12	São Jorge do Patrocínio	6.015	1	0	1	10	1	0	0	0	16,63
12	Tapira	5.851	19	0	19	46	6	0	0	0	324,73
12	Umuarama	108.218	3	3	6	239	122	0	0	0	2,77
12	Xamborê	6.016	1	0	1	8	2	0	0	0	16,62
13	Cianorte	77.515	9	7	16	304	188	0	0	0	11,61
13	Cidade Gaúcha	12.069	1	0	1	12	3	0	0	0	8,29
13	Guaporema	2.290	0	0	0	5	2	0	0	0	0,00
13	Indianópolis	4.481	0	0	0	4	6	0	0	0	0,00
13	Japurá	9.167	0	0	0	6	3	0	0	0	0,00
13	Jussara	6.963	0	0	0	7	3	0	0	0	0,00
13	Rondon	9.488	2	0	2	23	16	0	0	0	21,08

RS	MUNICÍPIOS	POP	CASOS			NOTIF	DESC	DSA	DG	OB	INCID
			AUTOC	IMPORT	TOTAL						
13	São Manoel do Paraná	2.180	0	0	0	4	0	0	0	0	0,00
13	São Tomé	5.657	0	0	0	12	8	0	0	0	0,00
13	Tapejara	15.704	0	0	0	11	5	0	0	0	0,00
13	Tuneiras do Oeste	8.860	0	0	0	3	1	0	0	0	0,00
14	Alto Paraná	14.518	1	8	9	49	31	0	0	0	6,89
14	Amaporã	5.953	0	1	1	16	10	0	0	0	0,00
14	Cruzeiro do Sul	4.637	2	2	4	31	13	0	0	0	43,13
14	Diamante do Norte	5.463	0	0	0	1	1	0	0	0	0,00
14	Guairaçá	6.531	0	0	0	13	12	0	0	0	0,00
14	Inajá	3.119	1	0	1	12	7	0	0	0	32,06
14	Itaúna do Sul	3.349	0	0	0	16	7	0	0	0	0,00
14	Loanda	22.603	0	2	2	118	108	0	0	0	0,00
14	Marilena	7.134	6	1	7	92	61	0	0	0	84,10
14	Mirador	2.334	0	2	2	2	0	0	0	0	0,00
14	Nova Aliança do Ivaí	1.518	7	0	7	23	10	0	0	0	461,13
14	Nova Londrina	13.470	3	0	3	45	25	0	0	0	22,27
14	Paraíso do Norte	13.011	1	4	5	9	3	0	0	0	7,69
14	Paranapoema	3.050	0	0	0	4	0	0	0	0	0,00
14	Paranavaí	86.773	28	0	28	363	324	0	0	0	32,27
14	Planaltina do Paraná	4.277	0	0	0	33	12	0	0	0	0,00
14	Porto Rico	2.608	0	2	2	1	1	0	0	0	0,00
14	Querência do Norte	12.247	0	6	6	46	32	0	0	0	0,00
14	Santa Cruz Monte Castelo	8.166	1	1	2	44	41	0	0	0	12,25
14	Santa Isabel do Ivaí	8.896	49	0	49	91	26	0	0	0	550,81
14	Santa Mônica	3.849	0	3	3	2	0	0	0	0	0,00
14	Santo Antônio do Caiuá	2.757	1	0	1	13	10	0	0	0	36,27
14	São Carlos do Ivaí	6.756	0	0	0	13	16	0	0	0	0,00
14	São João do Caiuá	6.038	0	0	0	2	1	0	0	0	0,00
14	São Pedro do Paraná	2.474	0	0	0	1	1	0	0	0	0,00
14	Tamboara	4.991	0	3	3	17	9	0	0	0	0,00
14	Terra Rica	16.326	3	5	8	24	16	0	0	0	18,38
15	Ângulo	2.964	0	0	0	5	3	0	0	0	0,00
15	Astorga	25.976	5	1	6	49	27	0	0	0	19,25
15	Atalaia	4.004	5	0	5	22	17	0	0	0	124,88
15	Colorado	23.678	10	0	10	134	38	0	0	0	42,23
15	Doutor Camargo	6.047	0	0	0	6	2	0	0	0	0,00
15	Floraí	5.126	5	0	5	5	0	0	0	0	97,54
15	Floresta	6.467	2	0	2	48	30	0	0	0	30,93
15	Flórida	2.674	0	0	0	24	23	0	0	0	0,00
15	Iguaraçu	4.275	0	0	0	9	2	0	0	0	0,00
15	Itambé	6.192	0	0	0	5	0	0	0	0	0,00
15	Ivatuba	3.201	3	0	3	9	3	0	0	0	93,72
15	Lobato	4.690	1	2	3	20	13	0	0	0	21,32
15	Mandaguaçu	21.672	2	0	2	31	12	0	0	0	9,23
15	Mandaguari	34.289	46	1	47	129	51	0	0	0	134,15
15	Marialva	34.388	4	0	4	100	66	0	0	0	11,63
15	Maringá	397.437	83	3	86	1.712	1.119	0	0	0	20,88
15	Munhoz de Mello	3.909	57	0	57	98	45	1	0	0	1.458,17
15	Nossa Senhora das Graças	4.064	0	0	0	5	2	0	0	0	0,00
15	Nova Esperança	27.886	11	0	11	57	20	0	0	0	39,45
15	Ourizona	3.488	0	1	1	15	14	0	0	0	0,00
15	Paiçandu	39.291	5	0	5	75	20	0	0	0	12,73
15	Paranacity	11.069	3	1	4	47	34	0	0	0	27,10
15	Presidente Castelo Branco	5.144	5	0	5	32	20	0	0	0	97,20
15	Santa Fé	11.431	3	0	3	35	17	0	0	0	26,24
15	Santa Inês	1.765	0	0	0	1	0	0	0	0	0,00
15	Santo Inácio	5.481	2	0	2	20	17	0	0	0	36,49

RS	MUNICÍPIOS	POP	CASOS			NOTIF	DESC	DSA	DG	OB	INCID
			AUTOC	IMPORT	TOTAL						
15	São Jorge do Ivaí	5.674	1	0	1	30	25	0	0	0	17,62
15	Sarandi	90.376	41	1	42	462	76	0	0	0	45,37
15	Uniflor	2.593	0	1	1	3	2	0	0	0	0,00
16	Apucarana	130.430	5	4	9	226	116	0	0	0	3,83
16	Arapongas	115.412	2	4	6	235	149	0	0	0	1,73
16	Bom Sucesso	6.944	0	1	1	14	11	0	0	0	0,00
16	Borrazópolis	7.497	0	0	0	9	4	0	0	0	0,00
16	Califórnia	8.505	0	0	0	19	8	0	0	0	0,00
16	Cambira	7.708	0	0	0	8	3	0	0	0	0,00
16	Faxinal	17.160	1	0	1	31	0	0	0	0	5,83
16	Grandes Rios	6.337	0	0	0	6	1	0	0	0	0,00
16	Jandaia do Sul	21.203	4	0	4	125	103	0	0	0	18,87
16	Kaloré	4.438	0	1	1	9	4	0	0	0	0,00
16	Marilândia do Sul	9.078	0	0	0	23	15	0	0	0	0,00
16	Marumbi	4.755	0	0	0	19	14	0	0	0	0,00
16	Mauá da Serra	9.705	0	0	0	19	3	0	0	0	0,00
16	Novo Itacolomi	2.907	1	0	1	16	8	0	0	0	34,40
16	Rio Bom	3.360	0	0	0	6	6	0	0	0	0,00
16	Sabáudia	6.585	0	0	0	8	4	0	0	0	0,00
16	São Pedro do Ivaí	10.799	1	0	1	10	9	0	0	0	9,26
17	Alvorada do Sul	11.057	0	0	0	142	3	0	0	0	0,00
17	Assaí	16.212	137	10	147	1.151	87	1	0	0	845,05
17	Bela Vista do Paraíso	15.612	1	0	1	118	87	0	0	0	6,41
17	Cafeara	2.873	0	0	0	24	9	0	0	0	0,00
17	Cambé	103.822	54	0	54	1.031	436	0	0	0	52,01
17	Centenário do Sul	11.312	9	0	9	178	7	0	0	0	79,56
17	Florestópolis	11.205	2	0	2	91	45	0	0	0	17,85
17	Guaraci	5.434	18	3	21	87	36	0	0	0	331,25
17	Ibiporã	52.330	59	0	59	948	225	1	0	0	112,75
17	Jaguapitã	13.174	4	0	4	76	57	0	0	0	30,36
17	Jataizinho	12.504	29	1	30	429	249	1	1	0	231,93
17	Londrina	548.249	585	26	611	5.368	2.790	8	0	0	106,70
17	Lupionópolis	4.859	2	0	2	133	109	0	0	0	41,16
17	Miraselva	1.885	0	0	0	51	34	0	0	0	0,00
17	Pitangueiras	3.073	0	0	0	20	0	0	0	0	0,00
17	Porecatu	13.973	16	0	16	190	32	0	0	0	114,51
17	Prado Ferreira	3.668	1	0	1	73	37	0	0	0	27,26
17	Primeiro de Maio	11.243	0	0	0	120	1	0	0	0	0,00
17	Rolândia	63.316	23	18	41	497	22	0	0	0	36,33
17	Sertanópolis	16.373	2	1	3	176	106	0	0	0	12,22
17	Tamarana	13.730	1	0	1	65	30	0	0	0	7,28
18	Abatiá	7.823	1	0	1	5	3	0	0	0	12,78
18	Andirá	20.876	8	3	11	84	44	0	0	0	38,32
18	Bandeirantes	32.639	4	1	5	126	54	0	0	0	12,26
18	Congonhinhas	8.736	0	0	0	5	0	0	0	0	0,00
18	Cornélio Procópio	48.551	1	1	2	116	95	0	0	0	2,06
18	Itambaracá	6.852	34	0	34	77	18	1	0	0	496,21
18	Leópolis	4.165	1	1	2	26	6	0	0	0	24,01
18	Nova América da Colina	3.553	0	0	0	5	2	0	0	0	0,00
18	Nova Fátima	8.359	2	0	2	17	11	0	0	0	23,93
18	Nova Santa Bárbara	4.163	2	0	2	12	5	0	0	0	48,04
18	Rancho Alegre	3.990	71	15	86	293	8	0	0	0	1.779,45
18	Ribeirão do Pinhal	13.646	0	2	2	11	3	0	0	0	0,00
18	Santa Amélia	3.684	0	0	0	3	2	0	0	0	0,00
18	Santa Cecília do Pavão	3.597	2	1	3	13	3	0	0	0	55,60
18	Santa Mariana	12.432	0	0	0	7	6	0	0	0	0,00
18	Santo Antônio do Paraíso	2.333	16	1	17	28	7	0	0	0	685,81

RS	MUNICÍPIOS	POP	CASOS			NOTIF	DESC	DSA	DG	OB	INCID
			AUTOC	IMPORT	TOTAL						
18	São Jerônimo da Serra	11.553	1	0	1	14	4	0	0	0	8,66
18	São Sebastião da Amoreira	8.952	0	0	0	40	7	0	0	0	0,00
18	Sertaneja	5.724	1	2	3	21	8	0	0	0	17,47
18	Uraí	11.695	0	0	0	26	23	0	0	0	0,00
19	Barra do Jacaré	2.821	0	0	0	10	4	0	0	0	0,00
19	Cambará	25.170	170	8	178	300	76	2	0	0	675,41
19	Figueira	8.268	0	0	0	4	3	0	0	0	0,00
19	Guapirama	3.950	0	0	0	3	1	0	0	0	0,00
19	Ibaiti	30.678	0	0	0	10	9	0	0	0	0,00
19	Jacarezinho	40.243	1	3	4	162	82	0	0	0	2,48
19	Japira	5.071	0	0	0	1	1	0	0	0	0,00
19	Joaquim Távora	11.544	1	0	1	9	5	0	0	0	8,66
19	Pinhalão	6.425	0	0	0	1	0	0	0	0	0,00
19	Quatiguá	7.410	0	0	0	15	10	0	0	0	0,00
19	Ribeirão Claro	10.949	0	0	0	11	6	0	0	0	0,00
19	Salto do Itararé	5.201	0	0	0	3	0	0	0	0	0,00
19	Santana do Itararé	5.267	0	0	0	1	0	0	0	0	0,00
19	Santo Antônio da Platina	45.299	3	0	3	95	61	1	0	0	6,62
19	Siqueira Campos	20.094	0	0	0	94	71	0	0	0	0,00
19	Tomazina	8.619	0	0	0	2	0	0	0	0	0,00
19	Wenceslau Braz	19.847	0	1	1	18	14	0	0	0	0,00
20	Assis Chateaubriand	34.027	2	1	3	104	40	0	0	0	5,88
20	Diamante D'Oeste	5.259	0	0	0	7	8	0	0	0	0,00
20	Entre Rios do Oeste	4.306	0	0	0	5	4	0	0	0	0,00
20	Guáira	32.591	3	4	7	61	23	0	0	0	9,20
20	Marechal Cândido Rondon	50.808	11	5	16	65	45	0	0	0	21,65
20	Maripá	5.793	1	2	3	41	23	0	0	0	17,26
20	Mercedes	5.398	1	2	3	16	5	0	0	0	18,53
20	Nova Santa Rosa	8.092	1	0	1	17	12	0	0	0	12,36
20	Ouro Verde do Oeste	5.976	0	1	1	31	10	0	0	0	0,00
20	Palotina	30.859	7	3	10	82	53	0	0	0	22,68
20	Pato Bragado	5.304	0	2	2	14	6	0	0	0	0,00
20	Quatro Pontes	3.998	0	0	0	7	2	0	0	0	0,00
20	Santa Helena	25.415	11	1	12	207	41	0	0	0	43,28
20	São José das Palmeiras	3.847	0	0	0	3	1	0	0	0	0,00
20	São Pedro do Iguaçu	6.388	0	0	0	7	3	0	0	0	0,00
20	Terra Roxa	17.517	2	0	2	39	9	0	0	0	11,42
20	Toledo	132.077	8	10	18	147	75	0	0	0	6,06
20	Tupãssi	8.261	1	0	1	26	16	0	0	0	12,11
21	Telêmaco Borba	75.809	0	5	5	96	61	0	0	0	0,00
21	Tibagi	20.377	0	0	0	1	0	0	0	0	0,00
22	Arapuã	3.426	0	0	0	2	0	0	0	0	0,00
22	Cruzmaltina	3.147	0	0	0	4	4	0	0	0	0,00
22	Godoy Moreira	3.245	0	2	2	2	0	0	0	0	0,00
22	Ivaiporã	32.710	7	1	8	55	34	0	0	0	21,40
22	Jardim Alegre	12.191	0	1	1	39	36	0	0	0	0,00
22	Lidianópolis	3.774	0	0	0	1	1	0	0	0	0,00
22	Lunardelli	5.127	0	0	0	4	3	0	0	0	0,00
22	Manoel Ribas	13.660	0	0	0	4	4	0	0	0	0,00
22	Rio Branco do Ivaí	4.088	0	0	0	5	0	0	0	0	0,00
22	Rosário do Ivaí	5.367	14	4	18	23	6	0	0	0	260,85
22	São João do Ivaí	11.228	0	0	0	6	4	0	0	0	0,00
TOTAL		11.163.018	4220	586	4806	32365	13643	128	8	6	37,80

FONTE: Sala de Situação da Dengue/ SVS/ SESA

NOTA: Dados populacionais resultados do CENSO 2010 – IBGE estimativa para TCU 2015.

* Dados considerados até 06 de Fevereiro de 2016

Foram suprimidos municípios onde não houve notificação de suspeitos de dengue.

Alguns municípios apresentaram correção de informações.

SITUAÇÃO DA CHIKUNGUNYA e ZIKA VÍRUS NO PARANÁ

TABELA 4 – Número de casos confirmados autóctones, importados, total de confirmados e notificados de CHIKUNGUNYA e ZIKA VÍRUS e incidência (de autóctones) por 100.000 habitantes por município – Paraná – Semana Epidemiológica 31/2015 a 04/2016 - 2015/2016

RS	MUNICÍPIOS Resid.	População	CHIKUNGUNYA					ZIKA VÍRUS				
			AUTOC	IMPORT	TOTAL	NOTIF	INCID	AUTOC	IMPORT	TOTAL	NOTIF	INCID
1	Guaratuba	35.182	0	0	0	1	0,00	0	0	0	0	0,00
1	Matinhos	31.690	0	0	0	0	0,00	0	1	1	1	0,00
1	Paranaguá	150.660	0	2	2	4	0,00	0	0	0	0	0,00
1	Pontal do Paraná	24.352	0	0	0	9	0,00	0	0	0	1	0,00
2	Araucária	133.428	0	0	0	0	0,00	0	0	0	4	0,00
2	Campo Magro	27.517	0	0	0	0	0,00	0	0	0	1	0,00
2	Colombo	232.432	0	0	0	0	0,00	0	0	0	1	0,00
2	Curitiba	1.879.355	0	3	3	17	0,00	0	7	7	13	0,00
2	Pinhais	124.528	0	0	0	1	0,00	0	0	0	1	0,00
3	Jaguariaíva	34.468	0	0	0	0	0,00	0	0	0	1	0,00
5	Guarapuava	178.126	0	0	0	0	0,00	0	0	0	1	0,00
6	União da Vitória	56.265	0	1	1	1	0,00	0	0	0	0	0,00
7	Pato Branco	79.011	0	0	0	2	0,00	0	0	0	4	0,00
8	Barracão	10.231	0	0	0	0	0,00	0	0	0	1	0,00
8	Dois Vizinhos	39.138	0	0	0	11	0,00	0	0	0	1	0,00
8	Francisco Beltrão	86.499	0	0	0	4	0,00	0	0	0	5	0,00
8	Marmeleiro	14.470	0	0	0	4	0,00	0	0	0	2	0,00
8	Nova Prata do Iguaçu	10.698	0	0	0	0	0,00	0	0	0	1	0,00
8	Pérola D'Oeste	6.746	0	0	0	0	0,00	0	0	0	1	0,00
8	Salto do Lontra	14.539	0	0	0	0	0,00	0	0	0	1	0,00
8	Santa Izabel do Oeste	14.165	0	0	0	0	0,00	0	0	0	4	0,00
9	Foz do Iguaçu	263.782	0	1	1	3	0,00	0	0	0	25	0,00
9	Itaipulândia	10.236	0	0	0	0	0,00	0	0	0	1	0,00
9	São Miguel do Iguaçu	27.197	0	0	0	0	0,00	0	0	0	3	0,00
10	Boa Vista do Aparecida	7.968	0	0	0	5	0,00	0	0	0	5	0,00
10	Capitão Leônidas Marques	15.724	0	0	0	0	0,00	0	0	0	2	0,00
10	Cascavel	312.778	0	0	0	16	0,00	0	0	0	18	0,00
10	Corbélia	17.076	0	0	0	0	0,00	0	0	0	2	0,00
10	Guaraniaçu	13.998	0	0	0	0	0,00	0	0	0	1	0,00
10	Jesuítas	8.964	0	0	0	0	0,00	0	0	0	1	0,00
10	Nova Aurora	11.537	0	0	0	1	0,00	0	0	0	1	0,00
10	Santa Tereza do Oeste	10.509	0	0	0	1	0,00	0	0	0	0	0,00
10	Três Barras do Paraná	12.227	0	0	0	0	0,00	0	0	0	2	0,00
10	Vera Cruz do Oeste	8.998	0	0	0	0	0,00	0	0	0	1	0,00
11	Goioerê	29.702	0	0	0	0	0,00	0	0	0	1	0,00
12	Alto Piquiri	10.285	0	0	0	0	0,00	0	1	1	1	0,00
12	Cruzeiro do Oeste	21.190	0	0	0	2	0,00	0	0	0	0	0,00
12	Umuarama	108.218	0	0	0	5	0,00	0	0	0	4	0,00
13	Cianorte	77.515	0	1	1	7	0,00	0	1	1	18	0,00
13	Cidade Gaúcha	12.069	0	0	0	0	0,00	0	0	0	2	0,00
13	Jussara	0	0	0	0	0	0,00	0	1	1	1	0,00
13	São Manoel do Paraná	2.180	0	0	0	0	0,00	0	0	0	1	0,00
13	Tapejara	15.704	0	0	0	0	0,00	0	0	0	2	0,00
14	Alto Paraná	14.518	0	0	0	0	0,00	0	0	0	1	0,00
14	Guairaçá	6.531	0	0	0	0	0,00	0	0	0	1	0,00
14	Itaúna do Sul	3.349	0	0	0	0	0,00	0	0	0	1	0,00
14	Marilena	7.134	0	0	0	2	0,00	0	0	0	3	0,00
14	Nova Londrina	13.470	0	0	0	0	0,00	0	0	0	1	0,00
14	Paraíso do Norte	13.011	0	0	0	0	0,00	0	0	0	1	0,00
14	Santa Isabel do Ivaí	8.896	0	0	0	0	0,00	0	0	0	1	0,00
15	Colorado	23.678	0	0	0	0	0,00	2	0	2	13	8,55
15	Mandaguaiçu	21.156	0	0	0	1	0,00	0	0	0	0	0,00
15	Mandaguari	34.289	1	0	1	3	2,92	0	0	0	0	0,00
15	Maringá	397.437	0	0	0	34	0,00	0	0	0	25	0,00
15	Nova Esperança	27.886	0	0	0	1	0,00	0	0	0	0	0,00
15	São Jorge do Ivaí	5.674	0	0	0	0	0,00	0	0	0	1	0,00
16	Apucarana	130.430	0	0	0	1	0,00	0	0	0	0	0,00
16	Arapongas	115.412	0	0	0	4	0,00	0	0	0	3	0,00
16	Borrazópolis	7.497	0	0	0	2	0,00	0	0	0	1	0,00
16	Jandaia do Sul	21.203	0	0	0	1	0,00	0	0	0	0	0,00
16	Sabáudia	6.585	0	0	0	1	0,00	0	0	0	1	0,00

RS	MUNICÍPIOS Resid.	População	CHIKUNGUNYA					ZIKA VÍRUS				
			AUTOC	IMPORT	TOTAL	NOTIF	INCID	AUTOC	IMPORT	TOTAL	NOTIF	INCID
17	Bela Vista do Paraíso	15.612	0	0	0	0	0,00	0	0	0	1	0,00
17	Jaguapitã	12.939	0	0	0	0	0,00	0	0	0	1	0,00
17	Londrina	548.249	0	1	1	8	0,00	1	0	0	7	0,19
18	Rancho Alegre	4.018	0	0	0	0	0,00	0	0	1	1	0,00
18	Uraí	11.695	0	0	0	0	0,00	0	0	0	1	0,00
19	Jacarezinho	40.243	0	1	1	1	0,00	0	0	0	0	0,00
19	Santo Antônio da Platina	45.299	0	0	0	1	0,00	0	0	0	0	0,00
20	Assis Chateaubriand	34.027	0	0	0	1	0,00	0	0	0	3	0,00
20	Diamante D'Oeste	5.259	0	0	0	1	0,00	0	0	0	0	0,00
20	Guairá	32.190	0	0	0	1	0,00	0	0	0	0	0,00
20	Marechal Cândido Rondon	49.773	0	0	0	1	0,00	0	0	0	0	0,00
20	Palotina	30.859	0	0	0	0	0,00	0	0	0	3	0,00
20	Santa Helena	25.415	0	0	0	9	0,00	0	0	0	4	0,00
20	Terra Roxa	17.517	0	0	0	0	0,00	0	0	0	1	0,00
20	Toledo	132.077	0	0	0	7	0,00	0	0	0	6	0,00
20	Tupãssi	8.261	0	0	0	0	0,00	0	0	0	3	0,00
21	Telêmaco Borba	75.809	0	0	0	6	0,00	0	0	0	4	0,00
22	Ivaiporã	32.710	0	0	0	0	0,00	0	0	0	3	0,00
	TOTAL	11.163.018	1	10	11	180	0,01	3	11	14	226	0,03

FONTE: DVDTV/ SVS/ SESA

NOTA: Dados populacionais resultados do CENSO 2010 – IBGE estimativa para TCU 2015.

* Dados considerados até 05 de Fevereiro de 2016

Foram suprimidos municípios onde não houve notificação de suspeitos de dengue.

Alguns municípios apresentaram correção de informações.