



## **SITUAÇÃO DA DENGUE NO PARANÁ – 2014/2015** **Informe técnico 09 – Período 2014/2015 – Semana 31/2014 a 07/2015** **Atualizado em 23/02/2015 às 17h**

Neste Informe, a Secretaria de Estado da Saúde do Paraná apresenta a situação da dengue com os dados do novo período de acompanhamento epidemiológico do agravo com dados a partir da semana epidemiológica 31 a 53 de 2014 até 07 de 2015 para conhecimento e aplicação da informação e tomada das medidas de controle necessárias conforme comportamento do agravo.

### **Governo envia medicamentos e reforça apoio a cidades em epidemia de dengue**

O secretário estadual da Saúde, Michele Caputo Neto, determinou nesta sexta-feira (27) o envio imediato de um lote de medicamentos para reforçar a retaguarda de atendimento no município de Loanda, noroeste do estado, por conta da epidemia de dengue. O carregamento deve abastecer o hospital municipal e as unidades de saúde de referência para casos clássicos e graves da doença.

Além disso, o Governo do Estado já deslocou uma camionete “fumacê” ao município para reforçar as ações de combate ao mosquito transmissor da doença, o *Aedes aegypti*. O objetivo é eliminar a forma alada do mosquito com a aplicação de inseticida próprio em todos os bairros da cidade.

As ações fazem parte do apoio do governo estadual para auxiliar o município nas medidas para conter o avanço da doença em Loanda. Uma equipe da 14ª Regional de Saúde de Paranavaí também está na cidade para prestar todo o apoio técnico e logístico no enfrentamento da epidemia.

De acordo com secretário, o Governo do Estado destina a mesma atenção a todos os municípios que estão em situação crítica em relação à dengue. “Estamos à disposição das prefeituras para auxiliar no que for preciso. Contudo, cada um deve fazer a sua parte para evitar que a situação se agrave”, destacou Caputo Neto.

**NÚMEROS** - De agosto de 2014 até agora, já foram confirmados 122 casos de dengue em Loanda. O número colocou a cidade em situação de epidemia porque a taxa de incidência de casos já é superior a 300 confirmações para cada grupo de 100 mil habitantes.

Nesta sexta-feira, a Secretaria Estadual da Saúde divulgou também a conclusão das investigações que confirmaram a ocorrência da segunda morte por dengue no Paraná em 2015. Trata-se de um homem de 50 anos, que morreu no dia 16 de fevereiro no Hospital Santa Catarina, em Loanda.

De acordo com relatório médico, ele tinha uma doença crônica chamada esclerodermia, cujo tratamento à base de corticóides pode ter contribuído para o agravamento do quadro de dengue. O homem era morador de Loanda e os exames foram realizados pelo Laboratório Central do Estado.

A primeira morte do ano no Paraná foi confirmada em São João do Caiuá, outro município na lista de 10 cidades hoje em epidemia no Estado. Completam a relação Marilândia do Sul, Uraí, Itaúna do Sul, Paranapoema, São Pedro do Paraná, Rio Bom, Jataizinho e Riacho Alegre do Oeste.

**REGIÕES DE RISCO** - Em todo o Paraná, já são 1.540 casos de dengue confirmados. A maior parte está concentrada nas regiões noroeste e norte do Estado, sobretudo nas cidades que

compõe a 14ª Regional de Saúde de Paranavaí (651 casos), 17ª Regional de Saúde de Londrina (282 casos) e 16ª Regional de Saúde de Apucarana (167 casos).

Segundo a chefe do Centro Estadual de Vigilância Ambiental, Ivana Belmonte, a melhor forma de prevenir novos casos de dengue é intensificar o trabalho de eliminação manual de potenciais criadouros. “O mosquito só se prolifera se encontrar um ambiente propício para sua reprodução. Isso acontece a partir da união da água parada com calor, comum nesta época do ano. Por isso, é preciso voltar às atenções as nossas casas, verificando sempre se há algum objeto ou local que possa se tornar um criadouro”, afirmou.

#### **Veja algumas medidas para prevenir a dengue:**

- Evitar o acúmulo de lixo e entulhos;
- Deixar sacolas e recipientes com lixo fechados;
- Manter as caixas d’água, galões, tonéis ou tambores sempre vedados;
- Remover a sujeira das calhas e ralos;
- Não deixar pneus com água e em lugares descobertos;
- Deixar garrafas ou baldes com a boca para baixo;
- Verificar bandejas de ar-condicionado e geladeiras mantendo-as limpas e sem água;
- Colocar areia até a borda nos pratos de vasos de flores e plantas;
- Manter vasos sanitários sem uso fechados;
- Tratar a água de piscinas e fontes uma vez por semana;
- Esticar lonas para não formar poças;
- Lavar os recipientes de água dos animais uma vez por semana

#### **;PERÍODO DA SEMANA 31/2014 A 07/2015**

DENGUE – PARANÁ 2014/2015*	Período 2014/2015
MUNICÍPIOS COM NOTIFICAÇÃO	282
REGIONAIS COM NOTIFICAÇÃO	22
MUNICÍPIOS COM CASOS CONFIRMADOS	122
REGIONAIS COM CASOS CONFIRMADOS	18
MUNICÍPIOS COM CASOS AUTÓCTONES	98
REGIONAIS COM CASOS AUTÓCTONES	14
(4ª, 8ª, 9ª, 10ª, 11ª, 12ª, 13ª, 14ª, 15ª, 16ª, 17ª, 18ª, 19ª e 20ª)	
<b>TOTAL DE CASOS</b>	1540
TOTAL DE CASOS AUTÓCTONES	1426
TOTAL DE CASOS IMPORTADOS	114
TOTAL DE NOTIFICADOS	13.821

## Situação 2014/2015

Foram notificados<sup>1</sup> da semana 31/2014 (primeira semana de agosto) a semana 07/2015, 13.821 casos suspeitos de dengue com 1.540 confirmados, 1540 por laboratório, sendo 1426 casos autóctones e 114 casos importados, destes, 6.102 foram descartados.

Na Figura 1 a distribuição dos casos notificados e confirmados (autóctones e importados) de Dengue no Paraná.

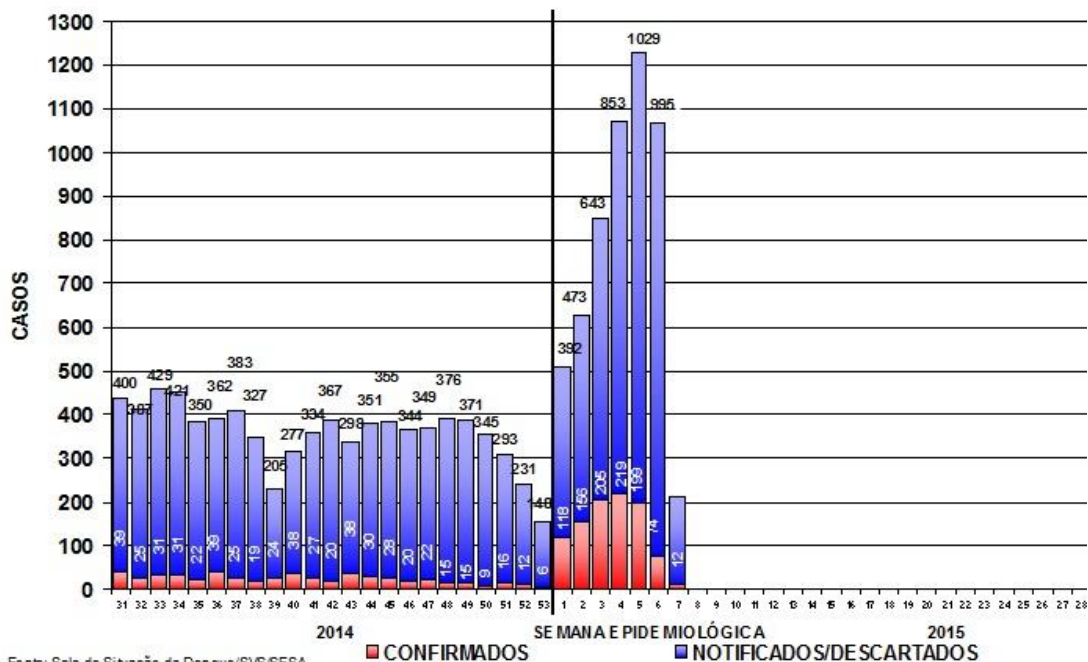

**Figura 1** – Total de casos notificados (acima da coluna) e confirmados de dengue por semana epidemiológica de início dos sintomas, Paraná – Período semana 31/2014 a 07/2015.

Devido à coleta de amostra para exame laboratorial para dengue ser a partir do sexto dia após o início dos sintomas e em algumas situações há dificuldade de coleta que é realizada tardiamente, faz com que mude o comportamento nas últimas semanas apresentadas na Figura 1.

Quanto à classificação final (Tabela 1), dos 13.821 notificados, 6.179 (44,7%) permanecem em investigação, 1.509 (10,9%) foram confirmados como Dengue, com confirmação de 27 casos de Dengue com Sinais de Alarme (DSA), 04 casos de Dengue Grave (DG) e ocorreram 02 óbitos por dengue grave no período.

**Tabela 1** – Classificação final por critério de encerramento dos casos de dengue, Paraná, semana 31/2014 a 07/2015.

Classificação Final	Critério de encerramento		Total
	Laboratorial (%)	Clínico-epidemiológico (%)	
Dengue	1509 (100,0%)	-	1509
Dengue com Sinais de Alarme (D S A)	27	-	27
Dengue Grave (D G)	04	-	04
Descartados	-	-	6.102
Em andamento/investigação	-	-	6.179
<b>Total</b>	<b>1540 (11,1%)</b>	<b>-</b>	<b>13.821</b>

Fonte: Sala de Situação em Saúde/SVS/SESA

<sup>1</sup> Dados da Planilha Paralela do Estado/PR comparados com SINAN ON LINE.

A incidência no Estado é de 12,97 casos por 100.000 hab. (1426/10.997.462hab.), considerada baixa (abaixo de 100 casos/100.000 hab.) pelo Ministério da Saúde.

Podemos observar da Figura 2 (e Tabela 3), que no período da semana 31/2014 a 07/2015, dos 399 municípios do Paraná, 98 (24,6%) que tiveram ocorrência de caso(s) autóctone(s) com incidência variando de 4.544,70 a 1,18 casos por 100.000 habitantes. São municípios da maior para a menor incidência: São João do Caiuá, Itaúna do Sul, Rio Bom, Paranapoema, Rancho Alegre D'Oeste, São Pedro do Paraná, Marilândia do Sul, Loanda, Jataizinho, Uraí, Diamante do Norte, Iracema do Oeste, Tamboara, Amaporã, Iporã, Marilena, Santa Isabel do Ivaí, Nova Esperança, Santo Antônio do Caiuá, Nova Aliança do Ivaí, Querência do Norte, Borrazópolis, Guaíra, Nova Londrina, Sertanópolis, Astorga, Santo Antônio da Platina, Iguatu, Espigão Alto do Iguaçu, Quarto Centenário, Assaí, Novo Itacolomi, Tapira, Inajá, Mauá da Serra, Janiópolis, Jaguapitã, Assis Chateaubriand, Andirá, Paranacity, Cambé, Palotina, Bela Vista do Paraíso, Londrina, Boa Vista da Aparecida, Terra Rica, Califórnia, Planaltina do Paraná, Ibiporã, Cianorte, Vera Cruz do Oeste, Cruzeiro do Sul, Rolândia, Alto Paraná, Presidente Castelo Branco, Floraí, Santa Tereza do Oeste, São Pedro do Ivaí, Alvorada do Sul, Marialva, Florestópolis, Mandaguari, Maripá, Sertaneja, São Jorge do Patrocínio, Santa Mariana, São Carlos do Ivaí, Jandaia do Sul, Porecatu, Marechal Cândido Rondon, Engenheiro Beltrão, Foz do Iguaçu, Cambará, Terra Roxa, Tuneiras do Oeste, Paranavaí, Altônia, Santa Terezinha de Itaipu, Primeiro de Maio, Tamarana, Umuarama, Guaraniaçu, Cascavel, Campina da Lagoa, Cafelândia, Maringá, Corbélia, Toledo, Sarandi, Arapongas, Goioerê, Bandeirantes, Paçandu, Jacarezinho, Medianeira, Irati, Apucarana e Francisco Beltrão.

Os municípios com maior número de casos notificados são Londrina (2.737), São João Do Caiuá (857) e Cambé (595). Os municípios com maior número de casos confirmados são: São João do Caiuá (277), Londrina (145), e Loanda (122).

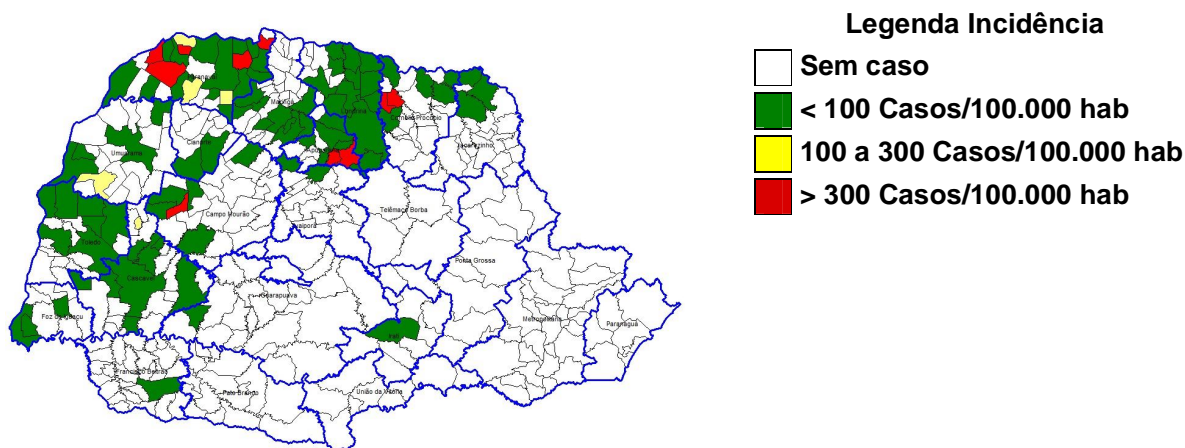

**Figura 2** – Classificação dos municípios segundo incidência de dengue por 100.000 habitantes – Paraná – semana 31/2014 a 07/2015\*.

A SESA chama a atenção para o Serviço de Alerta Climático de Dengue do Laboratório de Climatologia da UFPR disponível no endereço [www.laboclima.ufpr.br](http://www.laboclima.ufpr.br) referente à semana 04/2015 para que os municípios identifiquem sua situação de risco para a condição favorável à proliferação do mosquito da dengue e intensifiquem as medidas de controle necessárias, principalmente os municípios do Oeste, Noroeste e Norte. O Litoral, embora não infestado, deve também desenvolver medidas imediatas para redução da capacidade de infestação eliminando possibilidades de criadouros (acúmulo de água parada).

O Laboratório de Climatologia (UFPR/LABOCLIMA), fornece informações sobre as condições climáticas favoráveis ao desenvolvimento do mosquito *Aedes aegypti*, e apresenta semanalmente os graus de risco para o desenvolvimento do vetor, contribuindo para o planejamento das atividades desse controle pelos municípios.

Para mais detalhes sobre as informações climáticas acesse o endereço citado acima.

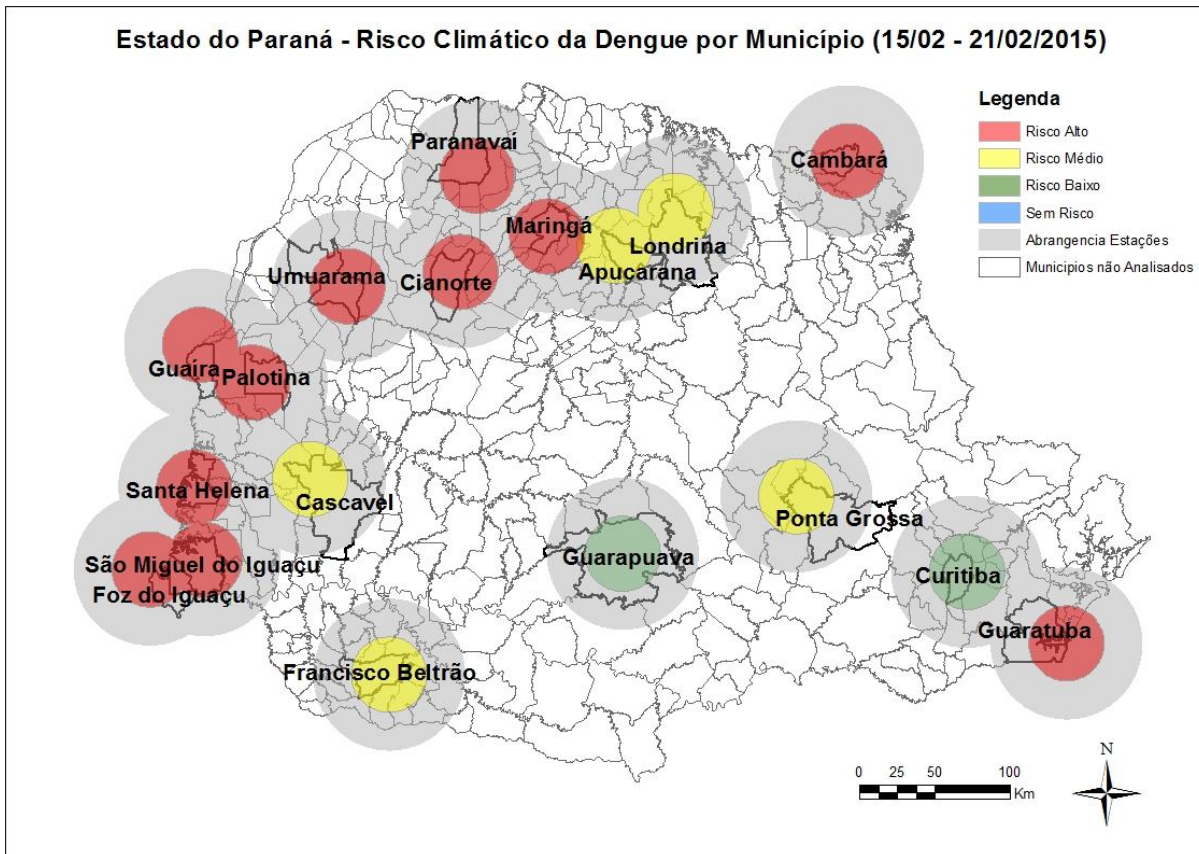

Das 18 estações meteorológicas avaliadas com relação as condições climáticas favoráveis à reprodução e desenvolvimento de focos (criadouros) e dispersão do mosquito *Aedes aegypti* **onze (11)** apresentam **alto risco**, **cinco (05)** apresentam **médio risco**. A SESA alerta para o fato de onze (11) estações estarem com alto risco para proliferação do mosquito transmissor da Dengue (vide Figura acima).



Na Tabela 2, podemos observar a incidência por Regional de Saúde no período da semana 31/2014 a 07/2015. Em 14 Regionais de Saúde (63,6%) há transmissão autóctone.

**Tabela 2** – Número de casos de dengue, notificados, dengue grave (DG), dengue com sinais de alarme (DSA), óbitos e incidência por 100.000 habitantes por Regional de Saúde, Paraná – 2014/2015\*

REGIONAL DE SAÚDE	POPULAÇÃO	CASOS			NOTIFICADOS	DSA	DG	ÓBITOS	INCIDÊNCIA
		AUTÓC	IMPORT	TOTAL					
1ª RS – Paranaquá	281.270	0	1	1	22	0	0	0	-
2ª RS – Metropolitana	3.429.885	0	10	10	160	0	0	0	-
3ª RS – Ponta Grossa	607.984	0	0	0	17	0	0	0	-
4ª RS – Irati	169.125	1	0	1	18	0	0	0	0,59
5ª RS – Guarapuava	456.989	0	1	1	28	0	0	0	-
6ª RS – União da Vitória	172.998	0	0	0	5	0	0	0	-
7ª RS – Pato Branco	261.289	0	0	0	21	0	0	0	-
8ª RS – Francisco Beltrão	352.333	1	0	1	119	0	0	0	0,28
9ª RS – Foz do Iguaçu	403.411	35	4	39	633	0	0	0	8,68
10ª RS – Cascavel	532.909	37	10	47	673	0	1	0	6,94
11ª RS – Campo Mourão	341.425	45	12	57	557	0	1	0	13,18
12ª RS – Umuarama	275.238	30	2	32	446	0	0	0	10,90
13ª RS – Cianorte	151.299	18	3	21	242	0	0	0	11,90
14ª RS – Paranavaí	271.732	626	25	651	2.437	1	0	2	230,37
15ª RS – Maringá	782.186	78	5	83	841	0	1	0	9,97
16ª RS – Apucarana	366.566	157	10	167	842	0	0	0	42,83
17ª RS – Londrina	920.266	266	16	282	5.474	26	1	0	28,90
18ª RS – Cornélio Procopio	230.949	54	4	58	293	0	0	0	23,38
19ª RS – Jacarezinho	288.487	24	1	25	254	0	0	0	8,32
20ª RS – Toledo	379.246	54	8	62	686	0	0	0	14,24
21ª RS – Telêmaco Borba	181.838	0	0	0	20	0	0	0	-
22ª RS – Ivaiporã	140.037	0	2	2	33	0	0	0	-
<b>TOTAL PARANÁ</b>	<b>10.997.462</b>	<b>1.426</b>	<b>114</b>	<b>1.540</b>	<b>13.821</b>	<b>27</b>	<b>4</b>	<b>2</b>	<b>12,97</b>

FONTE: Sala de Situação da Dengue/SVS/SESA

NOTA: Dados populacionais resultados do CENSO 2013 – IBGE estimativa para TCU.

Quanto à distribuição etária dos casos confirmados, 48,05% concentraram-se na faixa etária de 20 a 49 anos, seguida pela faixa etária de 10 a 19 anos, com 18,85% dos casos. O sexo feminino é o mais atingido nas faixas etárias abaixo de 1 ano e acima de 20 anos (Figura 3).

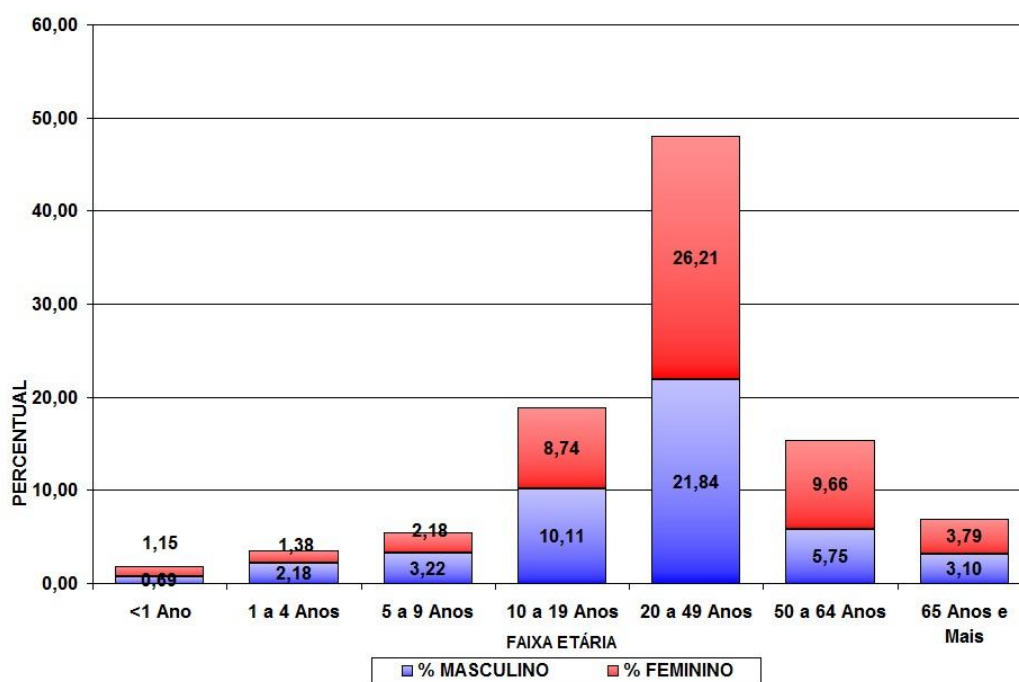

**Figura 3** – Distribuição proporcional de casos confirmados de dengue por faixa etária e sexo, semana epidemiológica de início dos sintomas 31/2014 a 07/2015, Paraná – 2014/2015.

**TABELA 3** – Número de casos confirmados autóctones, importados, total de confirmados e notificados de Dengue, Dengue Grave (DG), Dengue com Sinais de Alarme (DSA), óbitos e incidência (de autóctones) por 100.000 habitantes por município – Paraná – 2014/2015\*

RS	MUNICÍPIOS	POPULAÇÃO	CASOS			NOTIFI- CADOS	DSA	DG	ÓBI- TO	INCI- DÊNCIA
			AUTÓC- TONES	IMPOR- TADOS	TOTAL					
1	Antonina	19.412	0	0	0	1	0	0	0	0,00
1	Guaratuba	34.338	0	0	0	2	0	0	0	0,00
1	Morretes	16.325	0	0	0	1	0	0	0	0,00
1	Paranaguá	148.232	0	1	1	17	0	0	0	0,00
1	Pontal do Paraná	23.261	0	0	0	1	0	0	0	0,00
2	Campina Grande do Sul	41.060	0	0	0	4	0	0	0	0,00
2	Colombo	227.220	0	1	1	6	0	0	0	0,00
2	Curitiba	1.848.943	0	9	9	146	0	0	0	0,00
2	Pinhais	124.528	0	0	0	2	0	0	0	0,00
2	São José dos Pinhais	287.792	0	0	0	2	0	0	0	0,00
3	Arapoti	27.170	0	0	0	2	0	0	0	0,00
3	Palmeira	33.469	0	0	0	2	0	0	0	0,00
3	Ponta Grossa	331.084	0	0	0	11	0	0	0	0,00
3	Sengés	19.154	0	0	0	2	0	0	0	0,00
4	Fernandes Pinheiro	6.008	0	0	0	1	0	0	0	0,00
4	Imbituva	30.359	0	0	0	2	0	0	0	0,00
4	Irati	58.957	1	0	1	12	0	0	0	1,70
4	Mallet	13.475	0	0	0	2	0	0	0	0,00
4	Rebouças	14.752	0	0	0	1	0	0	0	0,00
5	Cantagalo	13.396	0	0	0	6	0	0	0	0,00
5	Guarapuava	175.779	0	0	0	2	0	0	0	0,00
5	Laranjeiras do Sul	31.936	0	0	0	5	0	0	0	0,00
5	Pinhão	31.617	0	0	0	3	0	0	0	0,00
5	Pitanga	32.841	0	1	1	2	0	0	0	0,00
5	Porto Barreiro	3.640	0	0	0	1	0	0	0	0,00
5	Prudentópolis	50.983	0	0	0	5	0	0	0	0,00
5	Virmond	4.075	0	0	0	4	0	0	0	0,00
6	Bituruna	16.416	0	0	0	2	0	0	0	0,00
6	Cruz Machado	18.702	0	0	0	1	0	0	0	0,00
6	Porto Vitória	4.138	0	0	0	1	0	0	0	0,00
6	União da Vitória	55.467	0	0	0	1	0	0	0	0,00
7	Chopinzinho	20.077	0	0	0	1	0	0	0	0,00
7	Coronel Vivida	22.035	0	0	0	2	0	0	0	0,00
7	Mangueirinha	17.402	0	0	0	1	0	0	0	0,00
7	Pato Branco	77.230	0	0	0	17	0	0	0	0,00
8	Ampére	18.281	0	0	0	5	0	0	0	0,00
8	Bela Vista do Caroba	3.926	0	0	0	1	0	0	0	0,00
8	Capanema	19.182	0	0	0	5	0	0	0	0,00
8	Dois Vizinhos	38.385	0	0	0	2	0	0	0	0,00
8	Flor da Serra do Sul	4.822	0	0	0	1	0	0	0	0,00
8	Francisco Beltrão	84.437	1	0	1	60	0	0	0	1,18
8	Marmeleiro	14.397	0	0	0	5	0	0	0	0,00
8	Nova Prata do Iguaçu	10.698	0	0	0	12	0	0	0	0,00
8	Pinhal de São Bento	2.724	0	0	0	1	0	0	0	0,00
8	Pranchita	5.643	0	0	0	3	0	0	0	0,00
8	Realeza	16.932	0	0	0	8	0	0	0	0,00
8	Salgado Filho	4.287	0	0	0	1	0	0	0	0,00
8	Salto do Lontra	14.357	0	0	0	7	0	0	0	0,00
8	Santa Izabel do Oeste	13.908	0	0	0	7	0	0	0	0,00
8	São Jorge D'Oeste	9.313	0	0	0	1	0	0	0	0,00
9	Foz do Iguaçu	263.508	32	4	36	457	0	0	0	12,14
9	Itaipulândia	9.869	0	0	0	6	0	0	0	0,00
9	Matelândia	17.026	0	0	0	7	0	0	0	0,00
9	Medianeira	44.149	1	0	1	21	0	0	0	2,27
9	Missal	10.813	0	0	0	11	0	0	0	0,00
9	Ramilândia	4.332	0	0	0	1	0	0	0	0,00
9	Santa Terezinha de Itaipu	22.127	2	0	2	82	0	0	0	9,04
9	São Miguel do Iguaçu	26.920	0	0	0	41	0	0	0	0,00

RS	MUNICÍPIOS	POPULAÇÃO	CASOS		TOTAL	NOTIFI- CADOS	DSA	DG	ÓBI- TO	INCI- DÊNCIA
			AUTÓC- TONES	IMPOR- TADOS						
9	Serranópolis do Iguaçu	4.667	0	0	0	7	0	0	0	0,00
10	Anahy	2.929	0	0	0	2	0	0	0	0,00
10	Boa Vista da Aparecida	8.028	2	0	2	9	0	0	0	24,91
10	Cafelândia	16.020	1	0	1	11	0	0	0	6,24
10	Campo Bonito	4.361	0	0	0	3	0	0	0	0,00
10	Capitão Leônidas Marques	15.592	0	1	1	5	0	0	0	0,00
10	Cascavel	305.615	21	4	25	467	0	1	0	6,87
10	Catanduvas	10.467	0	0	0	8	0	0	0	0,00
10	Céu Azul	11.528	0	0	0	30	0	0	0	0,00
10	Corbélia	16.954	1	0	1	17	0	0	0	5,90
10	Espigão Alto do Iguaçu	4.642	2	0	2	4	0	0	0	43,08
10	Formosa do Oeste	7.468	0	0	0	3	0	0	0	0,00
10	Guaraniaçu	14.372	1	4	5	16	0	0	0	6,96
10	Ibema	6.306	0	0	0	3	0	0	0	0,00
10	Iguatu	2.299	1	0	1	4	0	0	0	43,50
10	Iracema do Oeste	2.564	4	0	4	11	0	0	0	156,01
10	Jesuítas	9.072	0	0	0	6	0	0	0	0,00
10	Lindoeste	5.309	0	0	0	1	0	0	0	0,00
10	Quedas do Iguaçu	32.393	0	0	0	4	0	0	0	0,00
10	Santa Lúcia	3.997	0	0	0	3	0	0	0	0,00
10	Santa Tereza do Oeste	10.548	2	1	3	21	0	0	0	18,96
10	Três Barras do Paraná	12.196	0	0	0	8	0	0	0	0,00
10	Vera Cruz do Oeste	9.081	2	0	2	37	0	0	0	22,02
11	Altamira do Paraná	3.754	0	0	0	3	0	0	0	0,00
11	Araruna	13.926	0	0	0	1	0	0	0	0,00
11	Barbosa Ferraz	12.683	0	0	0	67	0	0	0	0,00
11	Boa Esperança	4.559	0	0	0	14	0	0	0	0,00
11	Campina da Lagoa	15.463	1	2	3	10	0	0	0	6,47
11	Campo Mourão	91.648	0	4	4	72	0	0	0	0,00
11	Corumbataí do Sul	3.887	0	1	1	8	0	0	0	0,00
11	Engenheiro Beltrão	14.298	2	1	3	14	0	0	0	13,99
11	Farol	3.456	0	1	1	5	0	0	0	0,00
11	Fênix	4.917	0	0	0	2	0	0	0	0,00
11	Goioerê	29.743	1	2	3	43	0	0	0	3,36
11	Iretama	10.773	0	0	0	9	0	0	0	0,00
11	Janiópolis	6.341	2	0	2	10	0	1	0	31,54
11	Juranda	7.755	0	0	0	6	0	0	0	0,00
11	Luiziana	7.487	0	0	0	3	0	0	0	0,00
11	Mamborê	14.095	0	0	0	18	0	0	0	0,00
11	Moreira Sales	12.800	0	0	0	1	0	0	0	0,00
11	Peabiru	14.087	0	0	0	73	0	0	0	0,00
11	Quarto Centenário	4.887	2	0	2	18	0	0	0	40,92
11	Quinta do Sol	5.077	0	1	1	28	0	0	0	0,00
11	Rancho Alegre D'Oeste	2.868	37	0	37	67	0	0	0	1.290,10
11	Roncador	11.365	0	0	0	8	0	0	0	0,00
11	Terra Boa	16.562	0	0	0	50	0	0	0	0,00
11	Ubiratã	21.971	0	0	0	27	0	0	0	0,00
12	Alto Paraíso	3.159	0	0	0	1	0	0	0	0,00
12	Alto Piquiri	10.350	0	0	0	6	0	0	0	0,00
12	Altônia	21.489	2	0	2	9	0	0	0	9,31
12	Brasilândia do Sul	3.136	0	0	0	2	0	0	0	0,00
12	Cafezal do Sul	4.334	0	0	0	2	0	0	0	0,00
12	Cruzeiro do Oeste	21.107	0	0	0	15	0	0	0	0,00
12	Douradina	8.007	0	0	0	4	0	0	0	0,00
12	Francisco Alves	6.483	0	0	0	7	0	0	0	0,00
12	Icaraíma	8.809	0	0	0	5	0	0	0	0,00
12	Iporã	15.078	17	0	17	59	0	0	0	112,75
12	Maria Helena	6.034	0	0	0	1	0	0	0	0,00
12	Mariluz	10.526	0	1	1	14	0	0	0	0,00
12	Nova Olímpia	5.733	0	0	0	3	0	0	0	0,00
12	Perobal	5.923	0	0	0	6	0	0	0	0,00
12	Pérola	10.765	0	0	0	10	0	0	0	0,00
12	São Jorge do Patrocínio	6.088	1	1	2	8	0	0	0	16,43



RS	MUNICÍPIOS	POPULAÇÃO	CASOS		TOTAL	NOTIFI- CADOS	DSA	DG	ÓBI- TO	INCI- DÊNCIA
			AUTÓC- TONES	IMPOR- TADOS						
12	Tapira	5.906	2	0	2	7	0	0	0	33,86
12	Umuarama	106.387	8	0	8	281	0	0	0	7,52
12	Xambrê	6.077	0	0	0	6	0	0	0	0,00
13	Cianorte	75.360	17	1	18	190	0	0	0	22,56
13	Cidade Gaúcha	11.800	0	1	1	13	0	0	0	0,00
13	Guaporema	2.289	0	0	0	3	0	0	0	0,00
13	Indianópolis	4.456	0	0	0	1	0	0	0	0,00
13	Japurá	9.020	0	0	0	5	0	0	0	0,00
13	Jussara	6.897	0	0	0	8	0	0	0	0,00
13	Rondon	9.391	0	0	0	9	0	0	0	0,00
13	São Manoel do Paraná	2.170	0	0	0	2	0	0	0	0,00
13	São Tomé	5.595	0	1	1	3	0	0	0	0,00
13	Tapejara	15.434	0	0	0	7	0	0	0	0,00
13	Tuneiras do Oeste	8.887	1	0	1	1	0	0	0	11,25
14	Alto Paraná	14.334	3	1	4	13	0	0	0	20,93
14	Amaporã	5.815	7	5	12	48	0	0	0	120,38
14	Cruzeiro do Sul	4.656	1	0	1	13	0	0	0	21,48
14	Diamante do Norte	5.540	12	1	13	39	0	0	0	216,61
14	Guairaçá	6.468	0	0	0	16	0	0	0	0,00
14	Inajá	3.100	1	0	1	5	0	0	0	32,26
14	Itaúna do Sul	3.476	86	1	87	170	0	0	0	2.474,11
14	Loanda	22.288	122	0	122	373	0	0	1	547,38
14	Marilena	7.100	6	1	7	68	0	0	0	84,51
14	Mirador	2.355	0	1	1	3	0	0	0	0,00
14	Nova Aliança do Ivaí	1.500	1	0	1	5	0	0	0	66,67
14	Nova Londrina	13.452	8	0	8	99	0	0	0	59,47
14	Paraíso do Norte	12.661	0	2	2	4	0	0	0	0,00
14	Paranapoema	2.980	40	0	40	183	0	0	0	1.342,28
14	Paranavaí	85.643	8	3	11	306	0	0	0	9,34
14	Planaltina do Paraná	4.250	1	0	1	29	0	0	0	23,53
14	Querência do Norte	12.171	8	0	8	28	0	0	0	65,73
14	Santa Cruz Monte Castelo	8.222	0	1	1	6	0	0	0	0,00
14	Santa Isabel do Ivaí	8.935	7	2	9	26	0	0	0	78,34
14	Santa Mônica	3.780	0	0	0	3	0	0	0	0,00
14	Santo Antônio do Caiuá	2.774	2	4	6	33	0	0	0	72,10
14	São Carlos do Ivaí	6.668	1	0	1	23	0	0	0	15,00
14	São João do Caiuá	6.051	275	2	277	857	0	0	1	4.544,70
14	São Pedro do Paraná	2.506	27	0	27	46	1	0	0	1.077,41
14	Tamboara	4.915	6	1	7	20	0	0	0	122,08
14	Terra Rica	16.063	4	0	4	21	0	0	0	24,90
15	Ângulo	2.954	0	0	0	1	0	0	0	0,00
15	Astorga	25.745	12	1	13	75	0	0	0	46,61
15	Colorado	23.402	0	0	0	6	0	0	0	0,00
15	Floraí	5.149	1	0	1	3	0	0	0	19,42
15	Floresta	6.324	0	0	0	7	0	0	0	0,00
15	Flórida	2.650	0	0	0	1	0	0	0	0,00
15	Iguaraçu	4.205	0	0	0	8	0	0	0	0,00
15	Itaguajé	4.659	0	0	0	2	0	0	0	0,00
15	Lobato	4.626	0	0	0	4	0	0	0	0,00
15	Mandaguaçu	21.156	0	0	0	12	0	1	0	0,00
15	Mandaguari	34.006	6	0	6	26	0	0	0	17,64
15	Marialva	33.794	6	0	6	75	0	0	0	17,75
15	Maringá	385.753	24	3	27	370	0	0	0	6,22
15	Munhoz de Mello	3.857	0	0	0	1	0	0	0	0,00
15	Nossa Senhora das Graças	4.053	0	0	0	7	0	0	0	0,00
15	Nova Esperança	27.678	20	0	20	72	0	0	0	72,26
15	Ourizona	3.482	0	0	0	3	0	0	0	0,00
15	Paiçandu	38.385	1	0	1	32	0	0	0	2,61
15	Paranacity	10.863	3	0	3	20	0	0	0	27,62
15	Presidente Castelo Branco	5.056	1	0	1	11	0	0	0	19,78
15	Santa Fé	11.158	0	1	1	11	0	0	0	0,00
15	Santo Inácio	5.455	0	0	0	1	0	0	0	0,00
15	São Jorge do Ivaí	5.671	0	0	0	7	0	0	0	0,00

RS	MUNICÍPIOS	POPULAÇÃO	CASOS		TOTAL	NOTIFI- CADOS	DSA	DG	ÓBI- TO	INCI- DÊNCIA
			AUTÓC- TONES	IMPOR- TADOS						
15	Sarandi	88.365	4	0	4	85	0	0	0	4,53
15	Uniflor	2.570	0	0	0	1	0	0	0	0,00
16	Apucarana	128.058	2	3	5	85	0	0	0	1,56
16	Arapongas	112.198	5	6	11	227	0	0	0	4,46
16	Bom Sucesso	6.866	0	0	0	3	0	0	0	0,00
16	Borrazópolis	7.724	5	0	5	13	0	0	0	64,73
16	Califórnia	8.423	2	0	2	7	0	0	0	23,74
16	Cambira	7.603	0	0	0	3	0	0	0	0,00
16	Faxinal	17.006	0	0	0	16	0	0	0	0,00
16	Grandes Rios	6.515	0	0	0	7	0	0	0	0,00
16	Jandaia do Sul	21.057	3	1	4	117	0	0	0	14,25
16	Marilândia do Sul	9.088	66	0	66	205	0	0	0	726,23
16	Marumbi	4.745	0	0	0	14	0	0	0	0,00
16	Mauá da Serra	9.355	3	0	3	27	0	0	0	32,07
16	Novo Itacolomi	2.906	1	0	1	11	0	0	0	34,41
16	Rio Bom	3.385	68	0	68	99	0	0	0	2.008,86
16	Sabáudia	6.462	0	0	0	2	0	0	0	0,00
16	São Pedro do Ivaí	10.664	2	0	2	6	0	0	0	18,75
17	Alvorada do Sul	10.869	2	0	2	140	0	0	0	18,40
17	Assaí	16.436	6	1	7	91	0	0	0	36,51
17	Bela Vista do Paraíso	15.565	4	0	4	72	0	0	0	25,70
17	Cafeara	2.833	0	0	0	8	0	0	0	0,00
17	Cambé	102.222	28	2	30	595	0	0	0	27,39
17	Centenário do Sul	11.382	0	0	0	62	0	0	0	0,00
17	Florestópolis	11.328	2	0	2	73	0	0	0	17,66
17	Guaraci	5.373	0	0	0	34	0	0	0	0,00
17	Ibiporã	51.255	12	2	14	271	1	0	0	23,41
17	Jaguapitã	12.939	4	0	4	60	0	0	0	30,91
17	Jataizinho	12.387	48	0	48	550	2	1	0	387,50
17	Londrina	537.566	135	10	145	2.737	22	0	0	25,11
17	Lupionópolis	4.805	0	0	0	83	0	0	0	0,00
17	Miraselva	1.896	0	0	0	8	0	0	0	0,00
17	Pitangueiras	3.004	0	1	1	16	0	0	0	0,00
17	Porecatu	14.203	2	0	2	105	0	0	0	14,08
17	Prado Ferreira	3.614	0	0	0	41	0	0	0	0,00
17	Primeiro de Maio	11.199	1	0	1	101	0	0	0	8,93
17	Rolândia	61.837	13	0	13	192	0	0	0	21,02
17	Sertanópolis	16.255	8	0	8	154	1	0	0	49,22
17	Tamarana	13.298	1	0	1	81	0	0	0	7,52
18	Abatiá	7.881	0	0	0	5	0	0	0	0,00
18	Andirá	20.988	6	1	7	47	0	0	0	28,59
18	Bandeirantes	32.800	1	0	1	22	0	0	0	3,05
18	Cornélio Procópio	48.420	0	0	0	48	0	0	0	0,00
18	Itambaracá	6.887	0	1	1	12	0	0	0	0,00
18	Leópolis	4.200	0	1	1	4	0	0	0	0,00
18	Nova América da Colina	3.560	0	0	0	2	0	0	0	0,00
18	Nova Fátima	8.363	0	0	0	9	0	0	0	0,00
18	Nova Santa Bárbara	4.106	0	0	0	1	0	0	0	0,00
18	Rancho Alegre	4.018	0	0	0	3	0	0	0	0,00
18	Ribeirão do Pinhal	13.740	0	0	0	1	0	0	0	0,00
18	Santa Amélia	3.769	0	0	0	1	0	0	0	0,00
18	Santa Mariana	12.562	2	0	2	7	0	0	0	15,92
18	São Jerônimo da Serra	11.588	0	1	1	1	0	0	0	0,00
18	São Sebastião da Amoreira	8.917	0	0	0	10	0	0	0	0,00
18	Sertaneja	5.820	1	0	1	7	0	0	0	17,18
18	Uraí	11.729	44	0	44	113	0	0	0	375,14
19	Barra do Jacaré	2.813	0	0	0	2	0	0	0	0,00
19	Cambará	24.928	3	1	4	51	0	0	0	12,03
19	Guapirama	3.968	0	0	0	5	0	0	0	0,00
19	Ibaiti	30.242	0	0	0	6	0	0	0	0,00
19	Jacarezinho	40.221	1	0	1	47	0	0	0	2,49
19	Japira	5.058	0	0	0	1	0	0	0	0,00
19	Joaquim Távora	11.347	0	0	0	8	0	0	0	0,00

RS	MUNICÍPIOS	POPULAÇÃO	CASOS		TOTAL	NOTIFI- CADOS	DSA	DG	ÓBI- TO	INCI- DÊNCIA
			AUTÓC- TONES	IMPOR- TADOS						
19	Pinhalão	6.409	0	0	0	1	0	0	0	0,00
19	Quatiguá	7.344	0	0	0	2	0	0	0	0,00
19	Ribeirão Claro	10.956	0	0	0	4	0	0	0	0,00
19	Salto do Itararé	5.246	0	0	0	3	0	0	0	0,00
19	Santana do Itararé	5.315	0	0	0	1	0	0	0	0,00
19	Santo Antônio da Platina	44.754	20	0	20	117	0	0	0	44,69
19	Siqueira Campos	19.661	0	0	0	3	0	0	0	0,00
19	Tomazina	8.776	0	0	0	3	0	0	0	0,00
20	Assis Chateaubriand	33.988	10	1	11	61	0	0	0	29,42
20	Diamante D'Oeste	5.223	0	0	0	2	0	0	0	0,00
20	Entre Rios do Oeste	4.202	0	0	0	5	0	0	0	0,00
20	Guaiúra	32.190	20	1	21	327	0	0	0	62,13
20	Marechal Cândido Rondon	49.773	7	2	9	37	0	0	0	14,06
20	Maripá	5.810	1	2	3	26	0	0	0	17,21
20	Mercedes	5.316	0	0	0	1	0	0	0	0,00
20	Nova Santa Rosa	7.994	0	1	1	10	0	0	0	0,00
20	Ouro Verde do Oeste	5.927	0	0	0	4	0	0	0	0,00
20	Palotina	30.327	8	0	8	38	0	0	0	26,38
20	Pato Bragado	5.170	0	0	0	3	0	0	0	0,00
20	Quatro Pontes	3.963	0	0	0	2	0	0	0	0,00
20	Santa Helena	24.895	0	1	1	47	0	0	0	0,00
20	São José das Palmeiras	3.880	0	0	0	2	0	0	0	0,00
20	São Pedro do Iguçu	6.495	0	0	0	7	0	0	0	0,00
20	Terra Roxa	17.402	2	0	2	24	0	0	0	11,49
20	Toledo	128.448	6	0	6	68	0	0	0	4,67
20	Tupãssi	8.243	0	0	0	22	0	0	0	0,00
21	Ortigueira	23.646	0	0	0	4	0	0	0	0,00
21	Telêmaco Borba	74.270	0	0	0	16	0	0	0	0,00
22	Arapuã	3.513	0	1	1	1	0	0	0	0,00
22	Cândido de Abreu	16.633	0	0	0	6	0	0	0	0,00
22	Cruzmaltina	3.185	0	0	0	1	0	0	0	0,00
22	Ivaiporã	32.699	0	1	1	3	0	0	0	0,00
22	Jardim Alegre	12.371	0	0	0	5	0	0	0	0,00
22	Manoel Ribas	13.610	0	0	0	3	0	0	0	0,00
22	São João do Ivaí	11.461	0	0	0	14	0	0	0	0,00

FONTE: Sala de Situação da Dengue/ SVS/ SESA

NOTA: Dados populacionais resultados do CENSO 2013 – IBGE estimativa para TCU.

\* Dados considerados até 23 de Fevereiro de 2015

Foram suprimidos municípios onde não houve notificação de suspeitos de dengue.  
Alguns municípios apresentaram correção de informações.