



SITUAÇÃO DA DENGUE, CHIKUNGUNYA e ZIKA VÍRUS NO PARANÁ – 2015/2016

**Informe técnico 08 – Período 2015/2016 – Semana Epidemiológica 31/2015 a
03/2016**

Atualizado em 26/01/2016 às 18h

Neste Informe, a Secretaria de Estado da Saúde do Paraná apresenta a situação da dengue com os dados do novo período de acompanhamento epidemiológico do agravo com dados a partir da semana epidemiológica 31/2015 a 03/2016 para conhecimento e aplicação da informação e tomada das medidas de controle necessárias conforme comportamento do agravo.

Dengue é mais perigosa em idosos, gestantes e doentes crônicos

Toda a população está susceptível a contrair a dengue, contudo existem pessoas que estão mais vulneráveis a desenvolver a forma grave da doença. Este grupo de risco é composto, principalmente, por idosos, gestantes, dependentes químicos e pessoas com algum tipo de doença crônica pré-existente, como hipertensão arterial, diabetes mellitus, anemia falciforme, doença renal crônica, entre outras.

Neste ano, das cinco mortes causadas pela dengue no Estado, três estavam ligadas a este grupo de risco. Especialistas afirmam que o vírus se manifesta de forma diferente, fazendo com que o quadro clínico do indivíduo se agrave mais rapidamente.

“Geralmente, são pessoas com a saúde mais frágil, que necessitam de uma atenção especial. A orientação é que elas busquem atendimento de saúde logo que apresentarem os primeiros sintomas”, disse a superintendente de Vigilância em Saúde, Cleide de Oliveira.

O diagnóstico precoce e o tratamento em tempo oportuno reduzem significativamente as chances de agravamento do caso. “É preciso que todos fiquem atentos aos sintomas da dengue. Febre acompanhada de dor de cabeça, dor articular, dor muscular, dor atrás dos olhos ou mal-estar geral são alguns dos sinais mais comuns”, disse o médico especialista em Saúde Coletiva, Enéas Cordeiro.

BOLETIM - Nesta terça-feira (26), a Secretaria da Saúde divulgou um novo boletim com a atualização dos números da dengue no Estado. Desde agosto do ano passado, já são 2.693 casos confirmados, distribuídos em 153 municípios paranaenses.

Até o momento, 11 cidades atingiram situação de epidemia. Além de Munhoz de Mello, Santa Isabel do Ivaí, Paranaguá, Cambará, Mamborê, Itambaracá e Guaraci - que já faziam parte da lista – agora também foram incluídos os municípios de Rancho Alegre, Santo Antônio do Paraíso, Assai e Nova Aliança do Ivaí.

INVESTIGAÇÃO - O novo informe traz ainda a confirmação de três novas mortes por dengue no Estado. Os óbitos aconteceram entre 11 e 24 de janeiro, nas cidades de Paranaguá (2) e Foz do Iguaçu (1). Com isso, sobe para cinco o número de mortes pela doença neste ano.

“Após uma criteriosa investigação, com a avaliação dos prontuários e de uma série de exames laboratoriais, hoje podemos atestar que a dengue foi a principal causa da morte desses pacientes”, ressaltou a chefe do Centro Estadual de Vigilância Ambiental, Ivana Belmonte.

Os óbitos de Paranaguá dizem respeito a uma idosa de 89 anos e um homem de 34 anos. Ambos tinha histórico de doença crônica. Já a morte de Foz do Iguaçu foi de uma jovem de 27 anos, sem nenhuma comorbidade pré-existente.

PERÍODO DA SEMANA EPIDEMIOLÓGICA 31/2015 A 03/2016

DENGUE – PARANÁ 2015/2016*	Período 2015/2016
MUNICÍPIOS COM NOTIFICAÇÃO REGIONAIS COM NOTIFICAÇÃO	314 22
MUNICÍPIOS COM CASOS CONFIRMADOS REGIONAIS COM CASOS CONFIRMADOS	153 20
MUNICÍPIOS COM CASOS AUTÓCTONES REGIONAIS COM CASOS AUTÓCTONES	115 17
(1ª, 2ª, 5ª, 8ª, 9ª, 10ª, 11ª, 12ª, 13ª, 14ª, 15ª, 16ª, 17ª, 18ª, 19ª, 20ª e 22ª)	
TOTAL DE CASOS	2.693
TOTAL DE CASOS AUTÓCTONES	2.481
TOTAL DE CASOS IMPORTADOS	212
TOTAL DE NOTIFICADOS	22.170

Situação 2015/2016

Foram notificados¹ da semana epidemiológica 31/2015 (primeira semana de agosto) a semana 03/2016, 22.170 casos suspeitos de dengue com 2.693 confirmados, 2.414 por laboratório, sendo 2.481 casos autóctones e 212 casos importados, destes 10.763 foram descartados.

Na Figura 1 a distribuição dos casos notificados e confirmados (autóctones e importados) de Dengue no Paraná.

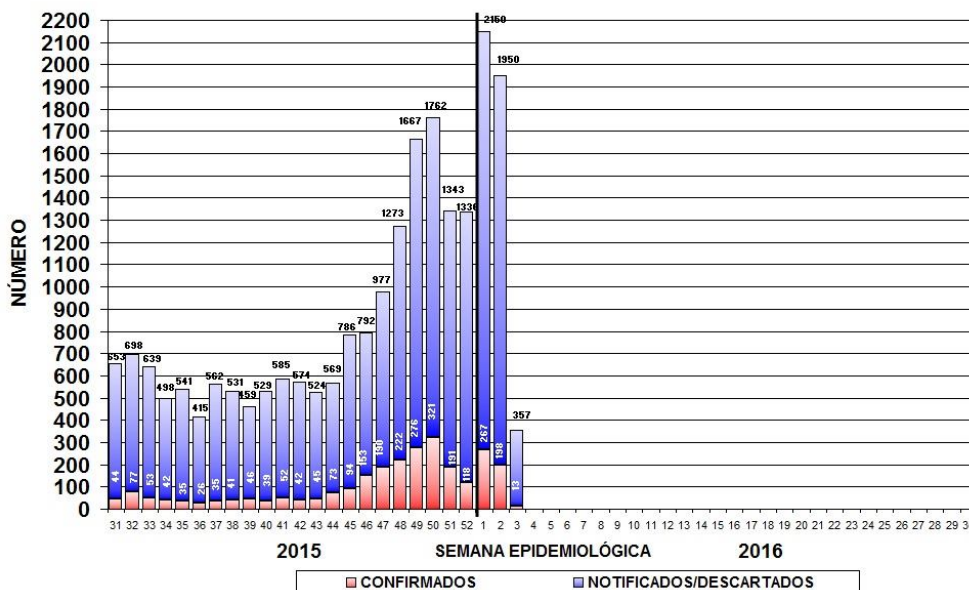

Fonte: SESA/SVS/Sala de Situação

Figura 1 – Total de casos notificados (acima da coluna) e confirmados de dengue por semana epidemiológica de início dos sintomas, Paraná – Período semana 31/2015 a 03/2016.

¹ Dados da Planilha Paralela do Estado/PR comparados com SINAN ON LINE.

Devido à coleta de amostra para exame laboratorial para dengue ser a partir do sexto dia após o início dos sintomas e em algumas situações há dificuldade de coleta que é realizada tardiamente, faz com que mude o comportamento nas últimas semanas apresentadas na Figura 1.

COMPARATIVO DA ÚLTIMA SE 03/2016 COM O ACUMULADO ATÉ A SE 02/2016			
	SE 31/2015 a 02/2016	SE 31/2015 a 03/2016	Nº/%
MUNICÍPIOS COM NOTIFICAÇÃO	308	314	6/1,9
REGIONAIS COM NOTIFICAÇÃO	22	22	0/0,0
MUNICÍPIOS COM CASOS CONFIRMADOS	143	153	10/7,0
REGIONAIS COM CASOS CONFIRMADOS	20	20	0/0,0
MUNICÍPIOS COM CASOS AUTÓCTONES	109	115	6/5,5
REGIONAIS COM CASOS AUTÓCTONES - (1ª, 2ª, 3ª, 5ª, 8ª, 9ª, 10ª, 11ª, 12ª, 13ª, 14ª, 15ª, 16ª, 17ª, 18ª, 19ª, e 20ª)	17	17	0/0,0
TOTAL DE CASOS	2.203	2.693	490/22,2
TOTAL DE CASOS AUTÓCTONES	2.072	2.481	409/19,7
TOTAL DE CASOS IMPORTADOS	131	212	81/61,8
TOTAL DE NOTIFICADOS	19.242	22.170	2.928/15,2

Fonte: Sala de Situação da Dengue/SVS/SESA

OBS: As informações da tabela acima representam a atualização do período epidemiológico, da Semana Epidemiológica (SE) 31/2015 até 02/2016, divulgadas no Boletim Epidemiológico de Dengue nº 07 em 19/01/2016 com o Boletim Epidemiológico de Dengue nº 08 hoje 26/01/2016, atualizado da SE 31/2015 até 03/2016.

Quanto à classificação final (Tabela 1), dos 22.170 notificados, 8.714 (39,3%) permanecem em investigação, 2.600 (11,7%) foram confirmados como Dengue, com confirmação de 88 casos de Dengue com Sinais de Alarme (DSA), 05 casos de Dengue Grave (DG) e 05 (cinco) óbitos por dengue grave no período.

Tabela 1 – Classificação final por critério de encerramento dos casos de dengue, Paraná, Semana Epidemiológica 31/2015 a 03/2016.

Classificação Final	Critério de encerramento		Total
	Laboratorial (%)	Clínico-epidemiológico (%)	
Dengue	2.321 (89,3%)	279 (10,7%)	2.600
Dengue com Sinais de Alarme (D S A)	88	-	88
Dengue Grave (D G)	05	-	05
Descartados	-	-	10.763
Em andamento/investigação	-	-	8.714
Total	2.414 (10,9%)	279 (1,3%)	22.170

Fonte: Sala de Situação em Saúde/SVS/SESA

A incidência no Estado é de 22,23 casos por 100.000 hab. (2.481/10.997.462hab.), considerada baixa (abaixo de 100 casos/100.000 hab.) pelo Ministério da Saúde.

Podemos observar da Figura 2 (e Tabela 3), que no período da semana 31/2015 a 03/2016, dos 399 municípios do Paraná, 115 (28,8%) que tiveram ocorrência de caso(s) autóctone(s) com incidência variando de 1.100,03 a 0,34 casos por 100.000 habitantes. São municípios da maior para a menor incidência: Munhoz de Mello, Rancho Alegre, Santo Antônio do Paraíso, Santa Isabel do Ivaí, Paranaguá, Assaí, Cambará, Mamborê, Nova Aliança do Ivaí, Itambaracá, Guaraci, Jataizinho, Foz do Iguaçu, Atalaia, Mandaguari, Rosário do Ivaí, Ibiporã, Florai, Presidente Castelo Branco, Ivatuba, Tapira, Santa Terezinha de Itaipu, Marilena, Londrina, Porecatu, Centenário do Sul, Perobal, Dois Vizinhos, Cruzeiro do Sul, Lupionópolis, Quinta do Sol, Colorado, Santo Antônio do Caiuá, Rancho Alegre D'Oeste, Novo Itacolomi, Nova Esperança, Inajá, Floresta, Jaguapitã, Corbéia, Rolândia, Prado Ferreira, Roncador, Cambé, Santa Fé, Guaraqueçaba, Douradina, Nova Santa Bárbara, Ubatã, Palotina, Nova Londrina, Lobato, Engenheiro Beltrão, Maringá, Astorga, Andirá, Santa Tereza do Oeste, Mercedes, Paranacity, Florestópolis, São Jorge do Ivaí, Sertaneja, Céu Azul, São Jorge do Patrocínio, Xambê, Marechal Cândido Rondon, Jandaia do Sul, Sarandi, Abatia, Paranavaí, Ivaté, Bandeirantes, Santa Cruz Monte Castelo, Ivaiporã, Sertãozinho, Marialva, São Miguel do Iguaçu, Cruzeiro do Oeste, Nova Prata do Iguaçu, São Pedro do Ivaí, Mandaguçu, Missal, Altônia, Joaquim Távora, Cidade Gaúcha, Moreira Sales, Cianorte, Paçandu, Tamarana, Alto Paraná, Santo Antônio da Platina, Campina da Lagoa, Bela Vista do Paraíso, Capitão Leônidas Marques, Terra Rica, Cafelândia, Terra Boa, Realeza, Faxinal, Terra Roxa, Campo Mourão, Capanema, Siqueira Campos, Medianeira, Santa Helena, Laranjeiras do Sul, Guairá, Apucarana, Cascavel, Jacarezinho, Cornélio Procópio, Toledo, Francisco Beltrão, Arapongas e São José dos Pinhais.

Os municípios com maior número de casos notificados são Londrina (4.245), Paranaguá (2.100) e Foz do Iguaçu (1.645). Os municípios com maior número de casos confirmados são: Paranaguá (766), Foz do Iguaçu (424), e Londrina (376).

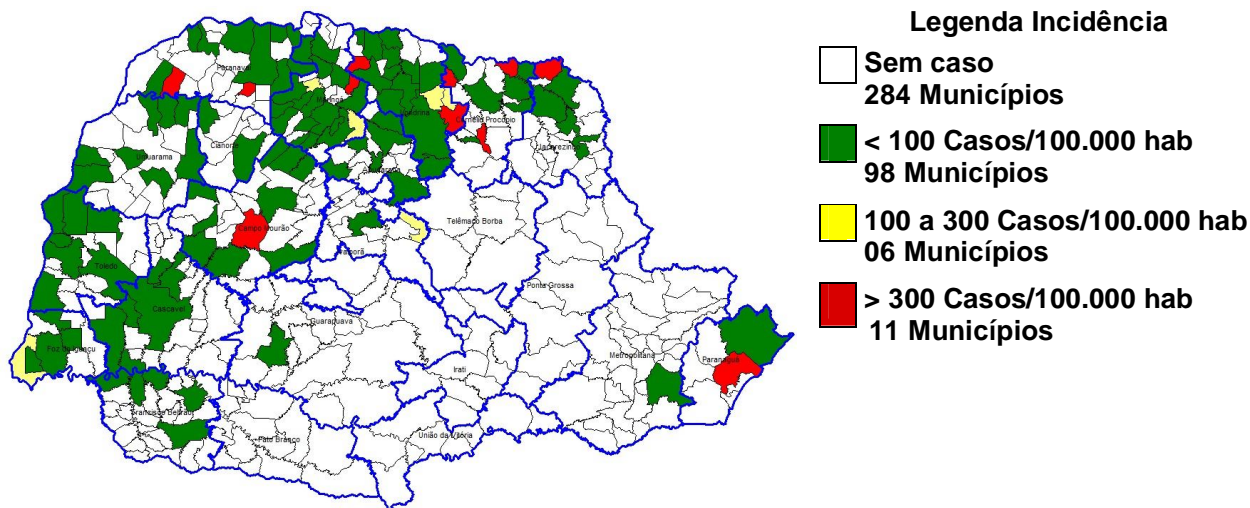

Fonte: SESA/SVS/Sala de Situação

Figura 2 – Classificação dos municípios segundo incidência de dengue por 100.000 habitantes – Paraná – Semana Epidemiológica 31/2015 a 03/2016*.

A SESA chama a atenção para o Serviço de Alerta Climático de Dengue do Laboratório de Climatologia da UFPR disponível no endereço www.laboclima.ufpr.br referente à semana 03/2016 para que os municípios identifiquem sua situação de risco para a condição favorável à proliferação do mosquito da dengue e intensifiquem as medidas de controle necessárias, principalmente os municípios do Oeste, Noroeste e Norte. O Litoral, embora não infestado, deve também desenvolver medidas imediatas para redução da capacidade de infestação eliminando possibilidades de criadouros (acúmulo de água parada).

O Laboratório de Climatologia (UFPR/LABOCLIMA), fornece informações sobre as condições climáticas favoráveis ao desenvolvimento do mosquito *Aedes aegypti*, e apresenta semanalmente os graus de risco para o desenvolvimento do vetor, contribuindo para o planejamento das atividades desse controle pelos municípios.

Para mais detalhes sobre as informações climáticas acesse o endereço citado acima.

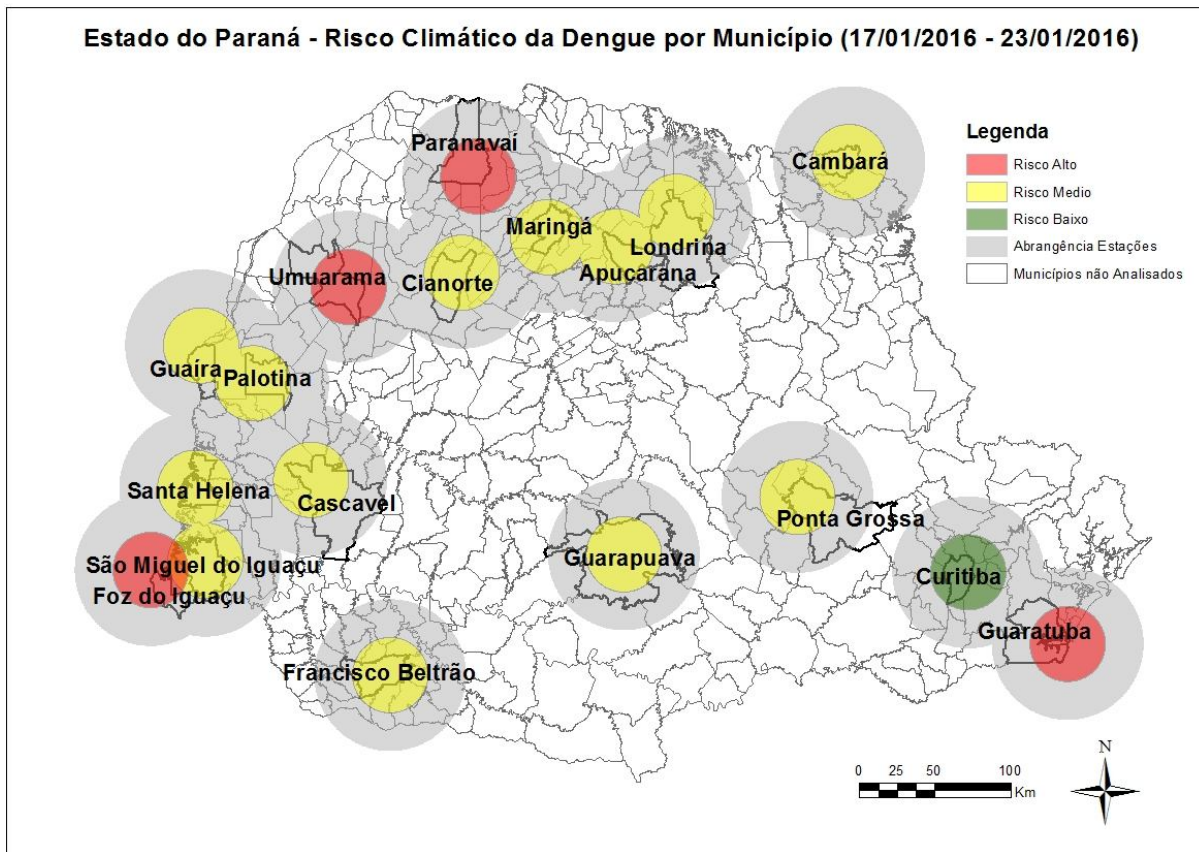

Fonte: Laboclima/UFPR

Das 18 estações meteorológicas avaliadas com relação as condições climáticas favoráveis à reprodução e desenvolvimento de focos (criadouros) e dispersão do mosquito *Aedes aegypti* **04 (quatro) apresentam risco alto e 13 (treze) risco médio na Semana Epidemiológica 03/2016.** A SESA alerta para o fato de que 04 (quatro) estações apresentam alto risco e que este mapa é atualizado semanalmente (vide Figura acima).

Na Tabela 2, podemos observar a incidência por Regional de Saúde no período da semana 31/2015 a 03/2016. Em 17 Regionais de Saúde (77,3%) há transmissão autóctone.

Tabela 2 – Número de casos de dengue, notificados, dengue grave (DG), dengue com sinais de alarme (DSA), óbitos e incidência por 100.000 habitantes por Regional de Saúde, Paraná – Semana Epidemiológica 31/2015 a 03/2016 - 2015/2016*

REGIONAL DE SAÚDE	POPULAÇÃO	CASOS			NOTIFICADOS	DSA	DG	ÓBITOS	INCIDÊNCIA
		AUTÓC	IMPORT	TOTAL					
1ª RS – Paranaquá	286.602	768	12	780	2.240	60	3	4	267,97
2ª RS – Metropolitana	3.502.790	1	11	12	498	0	0	0	0,03
3ª RS – Ponta Grossa	618.376	0	0	0	62	0	0	0	-
4ª RS – Irati	171.453	0	1	1	25	0	0	0	-
5ª RS – Guarapuava	459.398	1	0	1	47	0	0	0	0,22
6ª RS – União da Vitória	174.970	0	0	0	13	0	0	0	-
7ª RS – Pato Branco	264.185	0	3	3	90	0	0	0	-
8ª RS – Francisco Beltrão	355.682	21	2	23	493	0	0	0	5,90
9ª RS – Foz do Iguaçu	405.894	410	48	458	2.056	17	1	1	101,01
10ª RS – Cascavel	540.131	19	15	34	961	0	0	0	3,52
11ª RS – Campo Mourão	340.320	78	10	88	785	1	0	0	22,92
12ª RS – Umuarama	277.040	17	0	17	348	0	0	0	6,14
13ª RS – Cianorte	154.374	7	6	13	295	0	0	0	4,53
14ª RS – Paranavaí	274.257	81	13	94	859	0	0	0	29,53
15ª RS – Maringá	799.890	231	10	241	2.522	1	0	0	28,88
16ª RS – Apucarana	372.823	11	5	16	587	0	0	0	2,95
17ª RS – Londrina	935.904	607	25	632	8.388	6	1	0	64,86
18ª RS – Cornélio Procopio	230.231	83	18	101	578	1	0	0	36,05
19ª RS – Jacarezinho	290.216	115	9	124	581	2	0	0	39,63
20ª RS – Toledo	385.916	21	16	37	577	0	0	0	5,44
21ª RS – Telêmaco Borba	184.436	0	4	4	83	0	0	0	-
22ª RS – Ivaiporã	138.130	10	4	14	82	0	0	0	7,24
TOTAL PARANÁ	11.163.018	2.481	212	2.693	22.170	88	5	5	22,23

FONTE: Sala de Situação da Dengue/SVS/SESA

NOTA: Dados populacionais resultados do CENSO 2010 – IBGE estimativa para TCU 2015.

Quanto à distribuição etária dos casos confirmados, 52,0% concentraram-se na faixa etária de 20 a 49 anos, seguida pela faixa etária de 10 a 19 anos com 17,1% dos casos. O sexo feminino é o mais atingido nas faixas etárias <1 ano e acima de 19 anos (Figura 4).

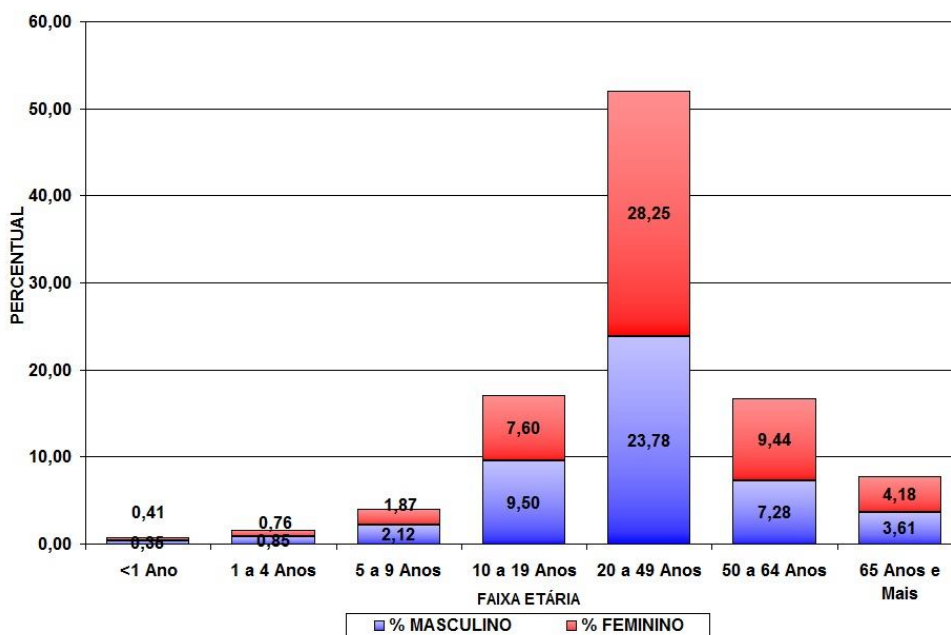

Fonte: SESA/SVS/Sala de Situação

Figura 3 – Distribuição proporcional de casos confirmados de dengue por faixa etária e sexo, semana epidemiológica de início dos sintomas 31/2015 a 03/2016, Paraná – 2015/2016.

TABELA 3 – Número de casos confirmados autóctones, importados, total de confirmados e notificados de Dengue, Dengue Grave (DG), Dengue com Sinais de Alarme (DSA), óbitos e incidência (de autóctones) por 100.000 habitantes por município – Paraná – Semana Epidemiológica 31/2015 a 03/2016 - 2015/2016*

RS	MUNICÍPIOS	POP	CASOS			NOTIF	DESC	DSA	DG	OB	INCID
			AUTOC	IMPORT	TOTAL						
1	Antonina	19.416	0	4	4	18	9	0	0	0	-
1	Guaraqueçaba	7.966	2	4	6	16	6	0	0	0	25,11
1	Guaratuba	35.182	0	1	1	30	15	0	0	0	-
1	Matinhos	32.591	0	0	0	16	3	0	0	0	-
1	Morretes	16.435	0	2	2	18	15	0	0	0	-
1	Paranaguá	150.660	766	0	766	2.100	583	60	3	4	508,43
1	Pontal do Paraná	24.352	0	1	1	42	17	0	0	0	-
2	Araucária	133.428	0	2	2	7	7	0	0	0	-
2	Campina Grande do Sul	41.821	0	1	1	8	8	0	0	0	-
2	Campo Magro	27.517	0	0	0	7	2	0	0	0	-
2	Colombo	232.432	0	0	0	7	1	0	0	0	-
2	Contenda	17.525	0	0	0	1	0	0	0	0	-
2	Curitiba	1.879.355	0	7	7	423	400	0	0	0	-
2	Pinhais	127.045	0	0	0	19	19	0	0	0	-
2	Quatro Barras	22.048	0	0	0	1	1	0	0	0	-
2	São José dos Pinhais	297.895	1	0	1	26	24	0	0	0	0,34
3	Arapoti	27.547	0	0	0	23	27	0	0	0	-
3	Carambeí	21.590	0	0	0	1	0	0	0	0	-
3	Castro	70.810	0	0	0	1	0	0	0	0	-
3	Ipiranga	14.978	0	0	0	1	0	0	0	0	-
3	Jaguariaíva	34.468	0	0	0	7	2	0	0	0	-
3	Ponta Grossa	337.865	0	0	0	26	20	0	0	0	-
3	Sengés	19.302	0	0	0	3	1	0	0	0	-
4	Imbituva	31.055	0	0	0	4	2	0	0	0	-
4	Irati	59.708	0	1	1	16	9	0	0	0	-
4	Mallet	13.567	0	0	0	3	0	0	0	0	-
4	Teixeira Soares	11.495	0	0	0	2	0	0	0	0	-
5	Boa Ventura de São Roque	6.683	0	0	0	4	4	0	0	0	-
5	Cantagalo	13.452	0	0	0	1	1	0	0	0	-
5	Guarapuava	178.126	0	0	0	7	3	0	0	0	-
5	Laranjeiras do Sul	32.133	1	0	1	26	11	0	0	0	3,11
5	Marquinho	4.871	0	0	0	1	1	0	0	0	-
5	Nova Laranjeiras	11.968	0	0	0	1	1	0	0	0	-
5	Pitanga	32.419	0	0	0	3	2	0	0	0	-
5	Porto Barreiro	3.564	0	0	0	2	2	0	0	0	-
5	Prudentópolis	51.567	0	0	0	5	1	0	0	0	-
5	Rio Bonito do Iguaçu	13.538	0	0	0	1	1	0	0	0	-
5	Virmond	4.085	0	0	0	2	1	0	0	0	-
6	Antônio Olinto	7.578	0	0	0	1	0	0	0	0	-
6	Bituruna	16.480	0	0	0	3	3	0	0	0	-
6	Cruz Machado	18.807	0	0	0	1	1	0	0	0	-
6	General Carneiro	14.039	0	0	0	1	0	0	0	0	-
6	São Mateus do Sul	44.594	0	0	0	4	0	0	0	0	-
6	União da Vitória	56.265	0	0	0	3	2	0	0	0	-
7	Chopinzinho	19.992	0	0	0	3	2	0	0	0	-
7	Clevelândia	17.373	0	0	0	2	0	0	0	0	-
7	Coronel Domingos Soares	7.580	0	0	0	4	1	0	0	0	-
7	Itapejara D'Oeste	11.454	0	0	0	2	2	0	0	0	-
7	Mariópolis	6.585	0	0	0	2	1	0	0	0	-

RS	MUNICÍPIOS	POP	CASOS			NOTIF	DESC	DSA	DG	OB	INCID
			AUTOC	IMPORT	TOTAL						
7	Palmas	47.674	0	0	0	1	1	0	0	0	-
7	Pato Branco	79.011	0	1	1	62	38	0	0	0	-
7	São João	10.709	0	2	2	8	6	0	0	0	-
7	Saudade do Iguaçu	5.372	0	0	0	2	0	0	0	0	-
7	Sulina	3.293	0	0	0	2	1	0	0	0	-
7	Vitorino	6.828	0	0	0	2	1	0	0	0	-
8	Ampére	18.591	0	0	0	11	12	0	0	0	-
8	Barracão	10.231	0	0	0	10	0	0	0	0	-
8	Bela Vista do Caroba	3.848	0	0	0	4	2	0	0	0	-
8	Capanema	19.275	1	0	1	12	8	0	0	0	5,19
8	Cruzeiro do Iguaçu	4.376	0	0	0	1	0	0	0	0	-
8	Dois Vizinhos	39.138	17	0	17	97	39	0	0	0	43,44
8	Flor da Serra do Sul	4.802	0	0	0	6	5	0	0	0	-
8	Francisco Beltrão	86.499	1	0	1	212	98	0	0	0	1,16
8	Marmeleiro	14.470	0	0	0	25	19	0	0	0	-
8	Nova Prata do Iguaçu	10.722	1	0	1	8	5	0	0	0	9,33
8	Pérola D'Oeste	6.746	0	1	1	3	0	0	0	0	-
8	Planalto	13.926	0	0	0	6	2	0	0	0	-
8	Pranchita	5.558	0	1	1	1	0	0	0	0	-
8	Realeza	17.023	1	0	1	46	21	0	0	0	5,87
8	Renascença	6.984	0	0	0	7	5	0	0	0	-
8	Salgado Filho	4.142	0	0	0	1	1	0	0	0	-
8	Salto do Lontra	14.539	0	0	0	10	5	0	0	0	-
8	Santa Izabel do Oeste	14.165	0	0	0	3	0	0	0	0	-
8	Santo Antônio do Sudoeste	19.958	0	0	0	3	3	0	0	0	-
8	São Jorge D'Oeste	9.302	0	0	0	18	5	0	0	0	-
8	Verê	7.799	0	0	0	9	2	0	0	0	-
9	Foz do Iguaçu	263.782	385	39	424	1.645	553	16	1	1	145,95
9	Itaipulândia	10.236	0	0	0	10	10	0	0	0	-
9	Matelândia	17.340	0	1	1	14	8	0	0	0	-
9	Medianeira	44.885	2	1	3	121	36	0	0	0	4,46
9	Missal	10.847	1	2	3	21	9	0	0	0	9,22
9	Santa Terezinha de Itaipu	22.570	19	4	23	131	66	1	0	0	84,18
9	São Miguel do Iguaçu	27.197	3	1	4	84	84	0	0	0	11,03
9	Serranópolis do Iguaçu	4.652	0	0	0	30	28	0	0	0	-
10	Anahy	2.915	0	0	0	6	3	0	0	0	-
10	Boa Vista da Aparecida	7.968	0	1	1	21	10	0	0	0	-
10	Braganey	5.742	0	0	0	2	1	0	0	0	-
10	Cafelândia	16.611	1	1	2	26	2	0	0	0	6,02
10	Campo Bonito	4.259	0	0	0	2	0	0	0	0	-
10	Capitão Leônidas Marques	15.724	1	0	1	20	8	0	0	0	6,36
10	Cascavel	312.778	8	4	12	584	240	0	0	0	2,56
10	Catanduvás	10.459	0	0	0	5	4	0	0	0	-
10	Céu Azul	11.649	2	1	3	22	13	0	0	0	17,17
10	Corbélia	17.076	5	0	5	68	24	0	0	0	29,28
10	Diamante do Sul	3.568	0	1	1	1	0	0	0	0	-
10	Formosa do Oeste	7.296	0	0	0	6	4	0	0	0	-
10	Guaraniaçu	13.998	0	1	1	23	8	0	0	0	-
10	Ibema	6.352	0	1	1	5	3	0	0	0	-
10	Iguatu	2.302	0	0	0	3	2	0	0	0	-
10	Iracema do Oeste	2.512	0	0	0	5	5	0	0	0	-
10	Jesuítas	8.964	0	0	0	4	3	0	0	0	-
10	Lindoeste	5.187	0	0	0	2	1	0	0	0	-
10	Nova Aurora	11.537	0	0	0	14	5	0	0	0	-
10	Quedas do Iguaçu	32.982	0	0	0	4	1	0	0	0	-
10	Santa Lúcia	3.976	0	0	0	1	1	0	0	0	-
10	Santa Tereza do Oeste	10.509	2	0	2	77	45	0	0	0	19,03

RS	MUNICÍPIOS	POP	CASOS			NOTIF	DESC	DSA	DG	OB	INCID
			AUTOC	IMPORT	TOTAL						
10	Três Barras do Paraná	12.227	0	3	3	31	19	0	0	0	-
10	Vera Cruz do Oeste	8.998	0	2	2	29	18	0	0	0	-
11	Altamira do Paraná	3.341	0	0	0	2	2	0	0	0	-
11	Araruna	14.014	0	0	0	2	2	0	0	0	-
11	Barbosa Ferraz	12.487	0	1	1	78	72	0	0	0	-
11	Boa Esperança	4.478	0	0	0	1	1	0	0	0	-
11	Campina da Lagoa	15.247	1	0	1	20	34	0	0	0	6,56
11	Campo Mourão	92.930	5	4	9	138	155	0	0	0	5,38
11	Corumbataí do Sul	3.749	0	0	0	2	0	0	0	0	-
11	Engenheiro Beltrão	14.307	3	2	5	45	41	0	0	0	20,97
11	Farol	3.388	0	0	0	7	5	0	0	0	-
11	Goioerê	29.702	0	0	0	39	70	0	0	0	-
11	Iretama	10.689	0	0	0	15	15	0	0	0	-
11	Janiópolis	6.114	0	0	0	3	2	0	0	0	-
11	Juranda	7.697	0	0	0	1	3	0	0	0	-
11	Luiziana	7.471	0	0	0	11	10	0	0	0	-
11	Mamborê	13.943	56	0	56	235	73	0	0	0	401,64
11	Moreira Sales	12.709	1	0	1	12	22	0	0	0	7,87
11	Peabiru	14.144	0	0	0	56	55	0	0	0	-
11	Quarto Centenário	4.824	0	0	0	7	4	0	0	0	-
11	Quinta do Sol	4.985	2	0	2	37	39	0	0	0	40,12
11	Rancho Alegre D'Oeste	2.833	1	0	1	3	0	0	0	0	35,30
11	Roncador	11.065	3	0	3	9	13	0	0	0	27,11
11	Terra Boa	16.781	1	3	4	15	13	1	0	0	5,96
11	Ubiratã	21.864	5	0	5	47	45	0	0	0	22,87
12	Alto Piquiri	10.285	0	0	0	4	1	0	0	0	-
12	Altônia	21.744	2	0	2	26	16	0	0	0	9,20
12	Brasilândia do Sul	3.037	0	0	0	1	0	0	0	0	-
12	Cafezal do Sul	4.288	0	0	0	1	0	0	0	0	-
12	Cruzeiro do Oeste	21.190	2	0	2	19	5	0	0	0	9,44
12	Douradina	8.228	2	0	2	13	7	0	0	0	24,31
12	Francisco Alves	6.415	0	0	0	5	1	0	0	0	-
12	Icaraíma	8.641	0	0	0	16	9	0	0	0	-
12	Iporã	14.887	0	0	0	3	0	0	0	0	-
12	Ivaté	8.013	1	0	1	9	0	0	0	0	12,48
12	Maria Helena	5.982	0	0	0	2	1	0	0	0	-
12	Mariluz	10.541	0	0	0	4	0	0	0	0	-
12	Nova Olímpia	5.782	0	0	0	6	5	0	0	0	-
12	Perobal	5.995	3	0	3	5	3	0	0	0	50,04
12	Pérola	10.937	0	0	0	13	12	0	0	0	-
12	São Jorge do Patrocínio	6.015	1	0	1	6	1	0	0	0	16,63
12	Tapira	5.851	5	0	5	22	3	0	0	0	85,46
12	Umuarama	108.218	0	0	0	186	104	0	0	0	-
12	Xambrê	6.016	1	0	1	7	2	0	0	0	16,62
13	Cianorte	77.515	6	5	11	235	158	0	0	0	7,74
13	Cidade Gaúcha	12.069	1	0	1	6	3	0	0	0	8,29
13	Guaporema	2.290	0	0	0	5	2	0	0	0	-
13	Indianópolis	4.481	0	0	0	4	6	0	0	0	-
13	Japurá	9.167	0	0	0	6	3	0	0	0	-
13	Jussara	6.963	0	0	0	5	3	0	0	0	-
13	Rondon	9.488	0	1	1	12	9	0	0	0	-
13	São Manoel do Paraná	2.180	0	0	0	3	0	0	0	0	-
13	São Tomé	5.657	0	0	0	9	5	0	0	0	-
13	Tapejara	15.704	0	0	0	7	4	0	0	0	-
13	Tuneiras do Oeste	8.860	0	0	0	3	1	0	0	0	-
14	Alto Paraná	14.518	1	4	5	43	27	0	0	0	6,89
14	Amaporã	5.953	0	0	0	12	9	0	0	0	-

RS	MUNICÍPIOS	POP	CASOS			NOTIF	DESC	DSA	DG	OB	INCID
			AUTOC	IMPORT	TOTAL						
14	Cruzeiro do Sul	4.637	2	2	4	20	13	0	0	0	43,13
14	Diamante do Norte	5.463	0	0	0	1	1	0	0	0	-
14	Guairaçá	6.531	0	0	0	11	11	0	0	0	-
14	Inajá	3.119	1	0	1	9	7	0	0	0	32,06
14	Itaúna do Sul	3.349	0	0	0	9	5	0	0	0	-
14	Loanda	22.603	0	0	0	111	97	0	0	0	-
14	Marilena	7.134	5	1	6	72	51	0	0	0	70,09
14	Mirador	2.334	0	2	2	2	0	0	0	0	-
14	Nova Aliança do Ivaí	1.518	6	0	6	15	6	0	0	0	395,26
14	Nova Londrina	13.470	3	0	3	45	25	0	0	0	22,27
14	Paraíso do Norte	13.011	0	0	0	6	3	0	0	0	-
14	Paranavaí	86.773	11	0	11	251	243	0	0	0	12,68
14	Planaltina do Paraná	4.277	0	0	0	28	12	0	0	0	-
14	Porto Rico	2.608	0	1	1	1	1	0	0	0	-
14	Querência do Norte	12.247	0	1	1	36	30	0	0	0	-
14	Santa Cruz Monte Castelo	8.166	1	1	2	43	41	0	0	0	12,25
14	Santa Isabel do Ivaí	8.896	49	0	49	84	20	0	0	0	550,81
14	Santa Mônica	3.849	0	0	0	1	0	0	0	0	-
14	Santo Antônio do Caiuá	2.757	1	0	1	13	10	0	0	0	36,27
14	São Carlos do Ivaí	6.756	0	0	0	13	13	0	0	0	-
14	São João do Caiuá	6.038	0	0	0	1	1	0	0	0	-
14	São Pedro do Paraná	2.474	0	0	0	1	1	0	0	0	-
14	Tamboara	4.991	0	1	1	14	5	0	0	0	-
14	Terra Rica	16.326	1	0	1	17	10	0	0	0	6,13
15	Ângulo	2.964	0	0	0	4	3	0	0	0	-
15	Astorga	25.976	5	1	6	39	20	0	0	0	19,25
15	Atalaia	4.004	5	0	5	21	11	0	0	0	124,88
15	Colorado	23.678	9	0	9	47	26	0	0	0	38,01
15	Doutor Camargo	6.047	0	0	0	5	1	0	0	0	-
15	Floraí	5.126	5	0	5	5	0	0	0	0	97,54
15	Floresta	6.467	2	0	2	43	6	0	0	0	30,93
15	Flórida	2.674	0	0	0	20	21	0	0	0	-
15	Iguaraçu	4.275	0	0	0	9	2	0	0	0	-
15	Itambé	6.192	0	0	0	5	0	0	0	0	-
15	Ivatuba	3.201	3	0	3	5	1	0	0	0	93,72
15	Lobato	4.690	1	2	3	18	13	0	0	0	21,32
15	Mandaguaçu	21.672	2	0	2	27	11	0	0	0	9,23
15	Mandaguari	34.289	40	1	41	86	44	0	0	0	116,66
15	Marialva	34.388	4	0	4	87	38	0	0	0	11,63
15	Maringá	397.437	77	3	80	1.424	969	0	0	0	19,37
15	Munhoz de Mello	3.909	43	0	43	96	43	1	0	0	1.100,03
15	Nossa Senhora das Graças	4.064	0	0	0	5	0	0	0	0	-
15	Nova Esperança	27.886	9	0	9	51	14	0	0	0	32,27
15	Ourizona	3.488	0	1	1	14	13	0	0	0	-
15	Paçandu	39.291	3	0	3	58	16	0	0	0	7,64
15	Paranacity	11.069	2	1	3	41	32	0	0	0	18,07
15	Presidente Castelo Branco	5.144	5	0	5	49	14	0	0	0	97,20
15	Santa Fé	11.431	3	0	3	25	11	0	0	0	26,24
15	Santa Inês	1.765	0	0	0	1	0	0	0	0	-
15	Santo Inácio	5.481	0	0	0	14	17	0	0	0	-
15	São Jorge do Ivaí	5.674	1	0	1	30	23	0	0	0	17,62
15	Sarandi	90.376	12	0	12	290	63	0	0	0	13,28
15	Uniflor	2.593	0	1	1	3	2	0	0	0	-
16	Apucarana	130.430	4	3	7	166	101	0	0	0	3,07
16	Arapongas	115.412	1	0	1	177	143	0	0	0	0,87
16	Bom Sucesso	6.944	0	1	1	13	11	0	0	0	-
16	Borrazópolis	7.497	0	0	0	7	4	0	0	0	-

RS	MUNICÍPIOS	POP	CASOS			NOTIF	DESC	DSA	DG	OB	INCID
			AUTOC	IMPORT	TOTAL						
16	Califórnia	8.505	0	0	0	12	7	0	0	0	-
16	Cambira	7.708	0	0	0	5	3	0	0	0	-
16	Faxinal	17.160	1	0	1	15	0	0	0	0	5,83
16	Grandes Rios	6.337	0	0	0	1	1	0	0	0	-
16	Jandaia do Sul	21.203	3	0	3	108	93	0	0	0	14,15
16	Kaloré	4.438	0	1	1	5	0	0	0	0	-
16	Marilândia do Sul	9.078	0	0	0	17	11	0	0	0	-
16	Marumbi	4.755	0	0	0	17	14	0	0	0	-
16	Mauá da Serra	9.705	0	0	0	13	0	0	0	0	-
16	Novo Itacolomi	2.907	1	0	1	11	4	0	0	0	34,40
16	Rio Bom	3.360	0	0	0	6	6	0	0	0	-
16	Sabáudia	6.585	0	0	0	5	0	0	0	0	-
16	São Pedro do Ivaí	10.799	1	0	1	9	9	0	0	0	9,26
17	Alvorada do Sul	11.057	0	0	0	133	0	0	0	0	-
17	Assaí	16.212	74	6	80	509	64	0	0	0	456,45
17	Bela Vista do Paraíso	15.612	1	0	1	97	70	0	0	0	6,41
17	Cafeara	2.873	0	0	0	24	9	0	0	0	-
17	Cambé	103.822	28	1	29	849	389	0	0	0	26,97
17	Centenário do Sul	11.312	6	0	6	127	7	0	0	0	53,04
17	Florestópolis	11.205	2	0	2	74	45	0	0	0	17,85
17	Guaraci	5.434	18	1	19	78	35	0	0	0	331,25
17	Ibiporã	52.330	57	0	57	711	176	0	0	0	108,92
17	Jaguapitã	13.174	4	0	4	75	47	0	0	0	30,36
17	Jataizinho	12.504	25	0	25	332	218	1	1	0	199,94
17	Londrina	548.249	359	17	376	4.245	2.284	5	0	0	65,48
17	Lupionópolis	4.859	2	0	2	121	101	0	0	0	41,16
17	Miraselva	1.885	0	0	0	48	29	0	0	0	-
17	Pitangueiras	3.073	0	0	0	18	0	0	0	0	-
17	Porecatu	13.973	9	0	9	156	32	0	0	0	64,41
17	Prado Ferreira	3.668	1	0	1	66	31	0	0	0	27,26
17	Primeiro de Maio	11.243	0	0	0	113	1	0	0	0	-
17	Rolândia	63.316	18	0	18	404	22	0	0	0	28,43
17	Sertanópolis	16.373	2	0	2	148	45	0	0	0	12,22
17	Tamarana	13.730	1	0	1	60	25	0	0	0	7,28
18	Abatiá	7.823	1	0	1	5	3	0	0	0	12,78
18	Andirá	20.876	4	3	7	61	29	0	0	0	19,16
18	Bandeirantes	32.639	4	0	4	70	31	0	0	0	12,26
18	Congonhinhas	8.736	0	0	0	5	0	0	0	0	-
18	Cornélio Procópio	48.551	1	1	2	95	81	0	0	0	2,06
18	Itambaracá	6.852	26	0	26	63	15	1	0	0	379,45
18	Leópolis	4.165	0	1	1	12	6	0	0	0	-
18	Nova América da Colina	3.553	0	0	0	3	1	0	0	0	-
18	Nova Fátima	8.359	0	0	0	15	8	0	0	0	-
18	Nova Santa Bárbara	4.163	1	0	1	8	2	0	0	0	24,02
18	Rancho Alegre	3.990	30	9	39	139	4	0	0	0	751,88
18	Ribeirão do Pinhal	13.646	0	2	2	6	3	0	0	0	-
18	Santa Amélia	3.684	0	0	0	2	2	0	0	0	-
18	Santa Cecília do Pavão	3.597	0	0	0	4	2	0	0	0	-
18	Santa Mariana	12.432	0	0	0	7	6	0	0	0	-
18	Santo Antônio do Paraíso	2.333	15	0	15	23	4	0	0	0	642,95
18	São Jerônimo da Serra	11.553	0	0	0	6	2	0	0	0	-
18	São Sebastião da Amoreira	8.952	0	0	0	29	7	0	0	0	-
18	Sertaneja	5.724	1	2	3	7	4	0	0	0	17,47
18	Uraí	11.695	0	0	0	18	15	0	0	0	-
19	Barra do Jacaré	2.821	0	0	0	8	2	0	0	0	-
19	Cambará	25.170	109	8	117	240	69	1	0	0	433,06
19	Figueira	8.268	0	0	0	3	3	0	0	0	-

RS	MUNICÍPIOS	POP	CASOS			NOTIF	DESC	DSA	DG	OB	INCID
			AUTOC	IMPORT	TOTAL						
19	Guapirama	3.950	0	0	0	3	1	0	0	0	-
19	Ibaiti	30.678	0	0	0	8	7	0	0	0	-
19	Jacarezinho	40.243	1	0	1	119	68	0	0	0	2,48
19	Japira	5.071	0	0	0	1	1	0	0	0	-
19	Joaquim Távora	11.544	1	0	1	9	5	0	0	0	8,66
19	Pinhalão	6.425	0	0	0	1	0	0	0	0	-
19	Quatiguá	7.410	0	0	0	11	8	0	0	0	-
19	Ribeirão Claro	10.949	0	0	0	5	4	0	0	0	-
19	Salto do Itararé	5.201	0	0	0	2	0	0	0	0	-
19	Santana do Itararé	5.267	0	0	0	1	0	0	0	0	-
19	Santo Antônio da Platina	45.299	3	1	4	77	55	1	0	0	6,62
19	Siqueira Campos	20.094	1	0	1	80	48	0	0	0	4,98
19	Tomazina	8.619	0	0	0	1	0	0	0	0	-
19	Wenceslau Braz	19.847	0	0	0	12	5	0	0	0	-
20	Assis Chateaubriand	34.027	0	1	1	68	19	0	0	0	-
20	Diamante D'Oeste	5.259	0	0	0	7	4	0	0	0	-
20	Entre Rios do Oeste	4.306	0	0	0	5	4	0	0	0	-
20	Guaíra	32.591	1	0	1	43	21	0	0	0	3,07
20	Marechal Cândido Rondon	50.808	8	4	12	37	33	0	0	0	15,75
20	Maripá	5.793	0	2	2	34	19	0	0	0	-
20	Mercedes	5.398	1	2	3	7	3	0	0	0	18,53
20	Nova Santa Rosa	8.092	0	0	0	14	11	0	0	0	-
20	Ouro Verde do Oeste	5.976	0	1	1	19	9	0	0	0	-
20	Palotina	30.859	7	2	9	67	49	0	0	0	22,68
20	Pato Bragado	5.304	0	1	1	8	6	0	0	0	-
20	Quatro Pontes	3.998	0	0	0	5	2	0	0	0	-
20	Santa Helena	25.415	1	0	1	107	36	0	0	0	3,93
20	São José das Palmeiras	3.847	0	0	0	2	1	0	0	0	-
20	São Pedro do Iguaçu	6.388	0	0	0	6	3	0	0	0	-
20	Terra Roxa	17.517	1	0	1	22	5	0	0	0	5,71
20	Toledo	132.077	2	3	5	103	63	0	0	0	1,51
20	Tupãssi	8.261	0	0	0	23	15	0	0	0	-
21	Reserva	26.522	0	0	0	1	1	0	0	0	-
21	Telêmaco Borba	75.809	0	4	4	83	50	0	0	0	-
22	Arapuã	3.426	0	0	0	1	0	0	0	0	-
22	Cruzmaltina	3.147	0	0	0	1	1	0	0	0	-
22	Godoy Moreira	3.245	0	2	2	2	0	0	0	0	-
22	Ivaiporã	32.710	4	1	5	35	31	0	0	0	12,23
22	Jardim Alegre	12.191	0	0	0	20	27	0	0	0	-
22	Lidianópolis	3.774	0	0	0	1	1	0	0	0	-
22	Lunardelli	5.127	0	0	0	4	2	0	0	0	-
22	Manoel Ribas	13.660	0	0	0	2	2	0	0	0	-
22	Rosário do Ivaí	5.367	6	1	7	11	3	0	0	0	111,79
22	São João do Ivaí	11.228	0	0	0	5	4	0	0	0	-
TOTAL		11.163.018	2481	212	2693	22170	10763	88	5	2	22,23

FONTE: Sala de Situação da Dengue/ SVS/ SESA

NOTA: Dados populacionais resultados do CENSO 2010 – IBGE estimativa para TCU 2015.

* Dados considerados até 25 de Janeiro de 2016

Foram suprimidos municípios onde não houve notificação de suspeitos de dengue.

Alguns municípios apresentaram correção de informações.

SITUAÇÃO DA CHIKUNGUNYA e ZIKA VÍRUS NO PARANÁ

TABELA 4 – Número de casos confirmados autóctones, importados, total de confirmados e notificados de CHIKUNGUNYA e ZIKA VÍRUS e incidência (de autóctones) por 100.000 habitantes por município – Paraná – Semana Epidemiológica 31/2015 a 03/2016 - 2015/2016

RS	MUNICÍPIOS	População	CHIKUNGUNYA					ZIKA VÍRUS				
			AUTOOC	IMPORT.	TOTAL	NOTIF	INCID	AUTOOC	IMPORT.	TOTAL	NOTIF	INCID
1	Guaratuba	35.182	0	0	0	1	0	0	0	0	0	-
1	Paranaguá	150.660	0	2	2	2	0	0	0	0	4	-
1	Pontal do Paraná	24.352	0	0	0	9	0	0	0	0	3	-
2	Araucária	133.428	0	0	0	0	0	0	0	0	4	-
2	Campo Largo	124.098	0	0	0	0	0	0	0	0	1	-
2	Campo Magro	27.517	0	0	0	0	0	0	0	0	1	-
2	Colombo	232.432	0	0	0	0	0	0	0	0	1	-
2	Curitiba	1.879.355	0	0	0	12	0	0	0	0	23	-
2	São José dos Pinhais	297.895	0	0	0	0	0	0	0	0	1	-
4	Irati	59.708	0	0	0	0	0	0	0	0	1	-
5	Guarapuava	178.126	0	0	0	0	0	0	0	0	1	-
6	União da Vitória	56.265	0	1	1	1	0	0	0	0	1	-
7	Pato Branco	79.011	0	0	0	0	0	0	0	0	1	-
8	Barracão	10.231	0	0	0	0	0	0	0	0	1	-
8	Dois Vizinhos	39.138	0	0	0	8	0	0	0	0	1	-
8	Francisco Beltrão	86.499	0	0	0	3	0	0	0	0	5	-
8	Marmeiro	14.470	0	0	0	0	0	0	0	0	2	-
8	Pérola D'Oeste	6.746	0	0	0	0	0	0	0	0	1	-
8	Salto do Lontra	14.539	0	0	0	0	0	0	0	0	1	-
9	Foz do Iguaçu	263.782	0	1	1	3	0	0	0	0	19	-
9	Itaipulândia	10.236	0	0	0	0	0	0	0	0	1	-
9	São Miguel do Iguaçu	27.197	0	0	0	0	0	0	0	0	4	-
10	Boa Vista da Aparecida	7.968	0	0	0	1	0	0	0	0	0	-
10	Capitão Leônidas Marques	15.724	0	0	0	0	0	0	0	0	1	-
10	Cascavel	312.778	0	0	0	5	0	0	0	0	7	-
10	Corbélia	17.076	0	0	0	0	0	0	0	0	1	-
10	Guaraniaçu	13.998	0	0	0	0	0	0	0	0	1	-
10	Nova Aurora	11.537	0	0	0	0	0	0	0	0	1	-
10	Santa Tereza do Oeste	10.509	0	0	0	1	0	0	0	0	1	-
10	Três Barras do Paraná	12.227	0	0	0	0	0	0	0	0	2	-
11	Goioerê	29.702	0	0	0	0	0	0	0	0	1	-
12	Alto Piquiri	10.285	0	0	0	0	0	0	1	1	0	-
12	Cruzeiro do Oeste	21.190	0	0	0	2	0	0	0	0	0	-
12	Umuarama	108.218	0	0	0	1	0	0	0	0	0	-
13	Cianorte	77.515	0	0	0	0	0	0	0	0	5	-
13	Cidade Gaúcha	12.069	0	0	0	0	0	0	0	0	2	-
13	São Manoel do Paraná	2.180	0	0	0	0	0	0	0	0	1	-
13	Tapejara	15.704	0	0	0	0	0	0	0	1	1	-
14	Alto Paraná	14.518	0	0	0	0	0	0	0	0	1	-

RS	MUNICÍPIOS	População	CHIKUNGUNYA					ZIKA VÍRUS				
			AUTOCC	IMPORT.	TOTAL	NOTIF	INCID	AUTOCC	IMPORT.	TOTAL	NOTIF	INCID
14	Guairaça	6.531	0	0	0	0	0	0	0	0	1	-
14	Itaúna do Sul	3.349	0	0	0	0	0	0	0	0	1	-
14	Marilena	7.134	0	0	0	2	0	0	0	0	1	-
14	Nova Londrina	13.470	0	0	0	0	0	0	0	0	1	-
14	Paraíso do Norte	13.011	0	0	0	0	0	0	0	0	1	-
14	Santa Isabel do Ivaí	8.896	0	0	0	0	0	0	0	0	1	-
14	São Pedro do Paraná	2.474	0	0	0	0	0	0	0	0	1	-
15	Colorado	23.678	0	0	0	0	0	0	0	0	5	-
15	Mandaguari	34.289	1	0	1	2	2,92	0	0	0	1	-
15	Maringá	397.437	0	0	0	23	0	0	0	0	20	-
15	Nova Esperança	27.886	0	0	0	1	0	0	0	0	0	-
16	Arapongas	115.412	0	0	0	2	0	0	0	0	1	-
16	Borrazópolis	7.497	0	0	0	0	0	0	0	0	1	-
16	Jandaia do Sul	21.203	0	0	0	1	0	0	0	0	1	-
16	Sabáudia	6.585	0	0	0	0	0	0	0	0	1	-
17	Bela Vista do Paraíso	15.612	0	0	0	0	0	0	0	0	1	-
17	Ibiporã	52.330	0	0	0	0	0	0	0	0	1	-
17	Jaguapitã	13.174	0	0	0	0	0	0	0	0	2	-
17	Londrina	548.249	0	1	1	3	0	0	0	0	11	-
17	Rolândia	63.316	0	0	0	0	0	0	0	0	1	-
18	Santa Amélia	3.684	0	0	0	0	0	0	0	0	1	-
19	Jacarezinho	40.243	0	1	1	1	0	0	0	0	0	-
19	Santo Antônio da Platina	45.299	0	0	0	1	0	0	0	0	0	-
19	Siqueira Campos	20.094	0	0	0	0	0	0	0	0	1	-
20	Assis Chateaubriand	34.027	0	0	0	0	0	0	0	0	1	-
20	Diamante D'Oeste	5.259	0	0	0	1	0	0	0	0	1	-
20	Mercedes	5.398	0	0	0	0	0	0	0	0	1	-
20	Ouro Verde do Oeste	5.976	0	0	0	0	0	0	0	0	1	-
20	Palotina	30.859	0	0	0	0	0	0	0	0	2	-
20	Pato Bragado	5.304	0	0	0	0	0	0	0	0	1	-
20	Santa Helena	25.415	0	0	0	2	0	0	0	0	0	-
20	Toledo	132.077	0	0	0	1	0	0	0	0	4	-
20	Tupãssi	8.261	0	0	0	0	0	0	0	0	2	-
21	Telêmaco Borba	75.809	0	0	0	2	0	0	0	0	2	-
22	Ivaiporã	32.710	0	0	0	0	0	0	0	0	3	-
	TOTAL	11.163.018	1	6	7	91	0,01	0	1	1	176	0

FONTE: DVDTV/ SVS/ SESA

NOTA: Dados populacionais resultados do CENSO 2010 – IBGE estimativa para TCU 2015.

* Dados considerados até 25 de Janeiro de 2016

Foram suprimidos municípios onde não houve notificação de suspeitos de dengue.

Alguns municípios apresentaram correção de informações.