



SITUAÇÃO DA DENGUE NO PARANÁ – 2014/2015 **Informe técnico 06 – Período 2014/2015 – Semana 31/2014 a 01/2015** **Atualizado em 09/01/2015 às 17h**

Neste Informe, a Secretaria de Estado da Saúde do Paraná apresenta a situação da dengue com os dados do novo período de acompanhamento epidemiológico do agravo com dados a partir da semana epidemiológica 31 a 53 de 2014 e 01 de 2015 para conhecimento e aplicação da informação e tomada das medidas de controle necessárias conforme comportamento do agravo.

7º caso importado de chikungunya deixa autoridades em alerta no Paraná

A Secretaria Estadual da Saúde confirmou nesta terça-feira (13) o sétimo caso importado de febre chikungunya diagnosticado no Paraná. A moradora de Londrina apresentou sintomas da doença em novembro após retornar de uma viagem ao Caribe, cuja região registra um grande número de casos.

A notificação do 7º caso importado demonstra que é grande o risco de introdução da doença no Paraná. Além de diversos países da América do Sul e da América Central, o chikungunya também já circula em quatro estados brasileiros: Amapá, Bahia, Minas Gerais e Mato Grosso do Sul, que faz fronteira com o Paraná.

De acordo com o superintendente de Vigilância em Saúde, Sezifredo Paz, o momento é de alerta e a recomendação é de que os profissionais de saúde continuem atentos, sempre estabelecendo onexo entre os sintomas do paciente e seu histórico de viagens. “A febre chikungunya é uma doença parecida com a dengue. Embora não tenha o mesmo poder de letalidade, ela geralmente faz com que a pessoa sofra com dores durante meses após a infecção”, afirma.

Dos sete casos importados registrados nos últimos meses, pelo menos cinco ainda apresentam sintomas como dores nas articulações (artralgia), dores musculares (mialgia) e febre. A maioria dos pacientes relata que os problemas são intensos e persistentes, dificultando até a mobilidade.

Estudos internacionais mostram que essas dores articulares estão presentes em 70% dos casos no mundo. Tornozelos e pulsos geralmente são os mais afetados. “Há relatos de pacientes que se queixam de dores em pés e mãos por até três anos após adoecerem”, afirma a chefe do Centro Estadual de Vigilância Ambiental, Ivana Belmonte.

PREVENÇÃO – A febre chikungunya é transmitida através da picada de mosquitos infectados das espécies *Aedes albopictus* e *Aedes aegypti*, o mesmo da dengue. Como ainda não há circulação deste vírus no Paraná, as equipes de saúde realizam ações de bloqueio nas proximidades das residências dos pacientes infectados para evitar que os mosquitos locais adquiram o vírus e transmitam-o para outros paranaenses.

Outra estratégia importante para prevenir a introdução da febre chikungunya é intensificar as ações de controle dos mosquitos. “As mesmas orientações do combate à dengue valem para o chikungunya. A regra é não deixar água parada, sobretudo dentro de casa ou no quintal”, ressaltou a coordenadora da Divisão de Doenças Transmitidas por Vetores da Secretaria Estadual da Saúde, Themis Buchmann.

De agosto de 2014 até esta segunda-feira (12), 518 casos de dengue foram confirmados no Estado. O dado revela uma redução de 18% em relação ao mesmo período anterior – agosto/2013 a janeiro/2014. A queda também se verifica no número de mortes. Até agora nenhuma morte foi registrada, enquanto no período anterior dois óbitos já haviam ocorrido.

CENTRAL – A partir desta terça, o Governo do Paraná retoma o trabalho de conscientização contra a dengue através de sua Central de Relacionamento. A prioridade será atingir a população de 14 cidades com risco de epidemia de dengue: Santo Antônio do Caiuá, Tamboara, Nova Aliança do Ivaí, Amaporã, Uraí, Jataizinho, Alto Piquiri, Diamante do Norte, Itaúna do Sul, Loanda, Marilena, Nova Londrina, Paranapoema, Porto Rico e Querência do Norte.

A intenção é orientar o cidadão através de ligações telefônicas. Além de informar sobre as medidas de prevenção contra a dengue, os profissionais estão preparados para tirar dúvidas e alertar sobre os riscos da doença.

PERÍODO DA SEMANA 31/2014 A 01/2015

DENGUE – PARANÁ 2014/2015*	Período 2014/2015
MUNICÍPIOS COM NOTIFICAÇÃO	252
REGIONAIS COM NOTIFICAÇÃO	22
MUNICÍPIOS COM CASOS CONFIRMADOS	82
REGIONAIS COM CASOS CONFIRMADOS	16
MUNICÍPIOS COM CASOS AUTÓCTONES	68
REGIONAIS COM CASOS AUTÓCTONES	14
(4ª, 8ª, 9ª, 10ª, 11ª, 12ª, 13ª, 14ª, 15ª, 16ª, 17ª, 18ª, 19ª e 20ª)	
TOTAL DE CASOS	518
TOTAL DE CASOS AUTÓCTONES	489
TOTAL DE CASOS IMPORTADOS	29
TOTAL DE NOTIFICADOS	8.359

Situação 2014/2015

Foram notificados¹ da semana 31/2014 (primeira semana de agosto) a semana 01/2015, 8.359 casos suspeitos de dengue com 518 confirmados, 494 por laboratório, sendo 489 casos autóctones e 29 casos importados, destes, 5.204 foram descartados.

Na Figura 1 a distribuição dos casos notificados e confirmados (autóctones e importados) de Dengue no Paraná.

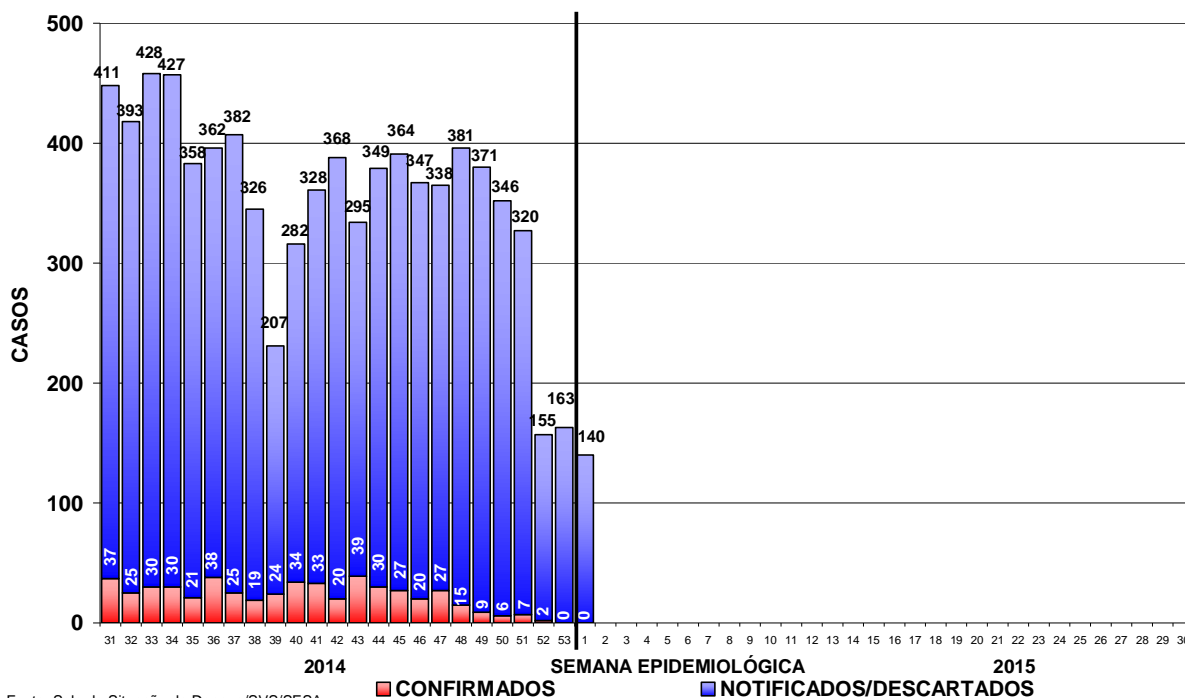

Fonte: Sala de Situação da Dengue/SVS/SESA

Figura 1 – Total de casos notificados (acima da coluna) e confirmados de dengue por semana epidemiológica de início dos sintomas, Paraná – Período semana 31/2014 a 01/2015.

Devido à coleta de amostra para exame laboratorial para dengue ser a partir do sexto dia após o início dos sintomas e em algumas situações há dificuldade de coleta que é realizada tardiamente, faz com que mude o comportamento nas últimas semanas apresentadas na Figura 1.

Quanto à classificação final (Tabela 1), dos 8.124 notificados, 2.682 (33,0%) permanecem em investigação, 489 (6,2%) foram confirmados como Dengue, com confirmação de 12 casos de Dengue com Sinais de Alarme (DSA) e 02 casos de Dengue Grave (DG). Não ocorreram óbitos por dengue grave no período.

Tabela 1 – Classificação final por critério de encerramento dos casos de dengue, Paraná, semana 31/2014 a 53/2014.

Classificação Final	Critério de encerramento		Total
	Laboratorial (%)	Clínico-epidemiológico (%)	
Dengue	479 (95,2%)	24 (4,9%)	503
Dengue com Sinais de Alarme (D S A)	12	-	12
Dengue Grave (D G)	03	-	03
Descartados	-	-	5.204
Em andamento/investigação	-	-	2.637
Total	494 (5,9%)	24 (0,3%)	8.359

Fonte: Sala de Situação em Saúde/SVS/SESA

¹ Dados da Planilha Paralela do Estado/PR comparados com SINAN ON LINE.

A incidência no Estado é de 4,45 casos por 100.000 hab. (489/10.997.462hab.), considerada baixa (abaixo de 100 casos/100.000 hab.) pelo Ministério da Saúde.

Podemos observar da Figura 2 (e Tabela 3), que no período da semana 31/2014 a 01/2015, dos 399 municípios do Paraná, 68 (17,0%) que tiveram ocorrência de caso(s) autóctone(s) com incidência variando de 2.474,11 a 0,78 casos por 100.000 habitantes. São municípios da maior para a menor incidência: Itaúna do Sul, Paranapoema, Uraí, Loanda, Amaporã, Jataizinho, Tamboara, Diamante do Norte, Nova Londrina, Nova Aliança do Ivaí, Alvorada do Sul, Marilena, Guaíra, Iporã, Querência do Norte, Sertanópolis, Novo Itacolomi, Tapira, São João do Caiuá, Janiópolis, Assaí, Rio Bom, Paranacity, Planaltina do Paraná, Cambé, Vera Cruz do Oeste, Presidente Castelo Branco, Rolândia, Marialva, Assis Chateaubriand, Mandaguari, Maripá, Sertaneja, Santa Mariana, São Carlos do Ivaí, Porecatu, Ibiporã, Bela Vista do Paraíso, Londrina, Tuneiras do Oeste, Santa Isabel do Ivaí, Marilândia do Sul, Nova Esperança, Jandaia do Sul, Santa Terezinha de Itaipu, Jaguapitã, Tamarana, Alto Paraná, Guaraniaçu, Corbélia, Cianorte, Santo Antônio da Platina, Foz do Iguaçu, Marechal Cândido Rondon, Cambará, Cascavel, Sarandi, Palotina, Bandeirantes, Umuarama, Paçandu, Toledo, Medianeira, Maringá, Irati, Francisco Beltrão, Paranavaí e Apucarana. Os municípios com maior número de casos notificados são Londrina (2.066), Cambé (454) e Foz do Iguaçu (320). Os municípios com maior número de casos confirmados são: Itauna do Sul (87), Londrina (63) e Paranapoema (40).



Figura 2 – Classificação dos municípios segundo incidência de dengue por 100.000 habitantes – Paraná – semana 31/2014 a 01/2015*.

A SESA chama a atenção para o Serviço de Alerta Climático de Dengue do Laboratório de Climatologia da UFPR disponível no endereço www.laboclima.ufpr.br referente à semana 50/2014 para que os municípios identifiquem sua situação de risco para a condição favorável à proliferação do mosquito da dengue e intensifiquem as medidas de controle necessárias, principalmente os municípios do Oeste, Noroeste e Norte. O Litoral, embora não infestado, deve também desenvolver medidas imediatas para redução da capacidade de infestação eliminando possibilidades de criadouros (acúmulo de água parada).

O Laboratório de Climatologia (UFPR/LABOCLIMA), fornece informações sobre as condições climáticas favoráveis ao desenvolvimento do mosquito *Aedes aegypti*, e apresenta semanalmente os graus de risco para o desenvolvimento do vetor, contribuindo para o planejamento das atividades desse controle pelos municípios.

Para mais detalhamentos sobre as informações climáticas acesse o endereço citado acima.

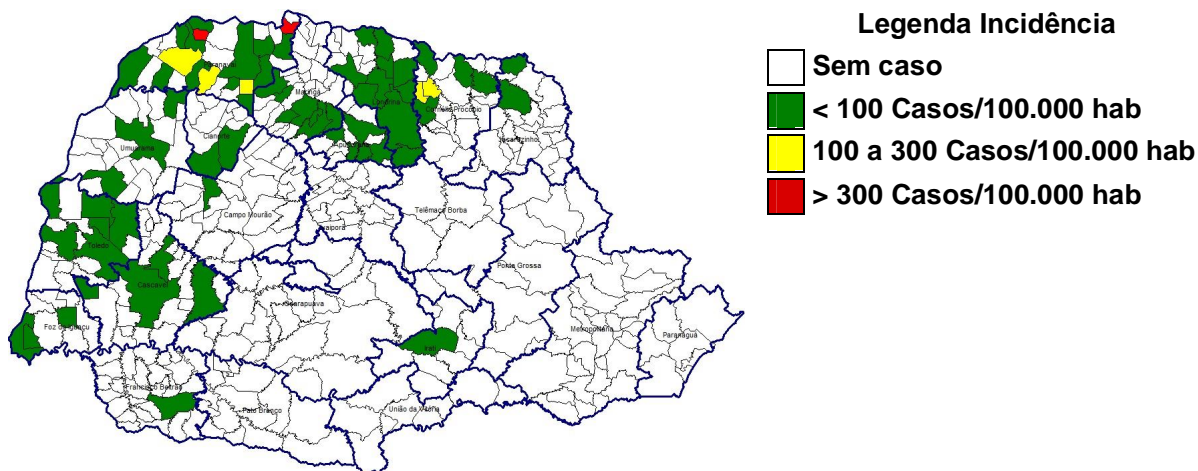
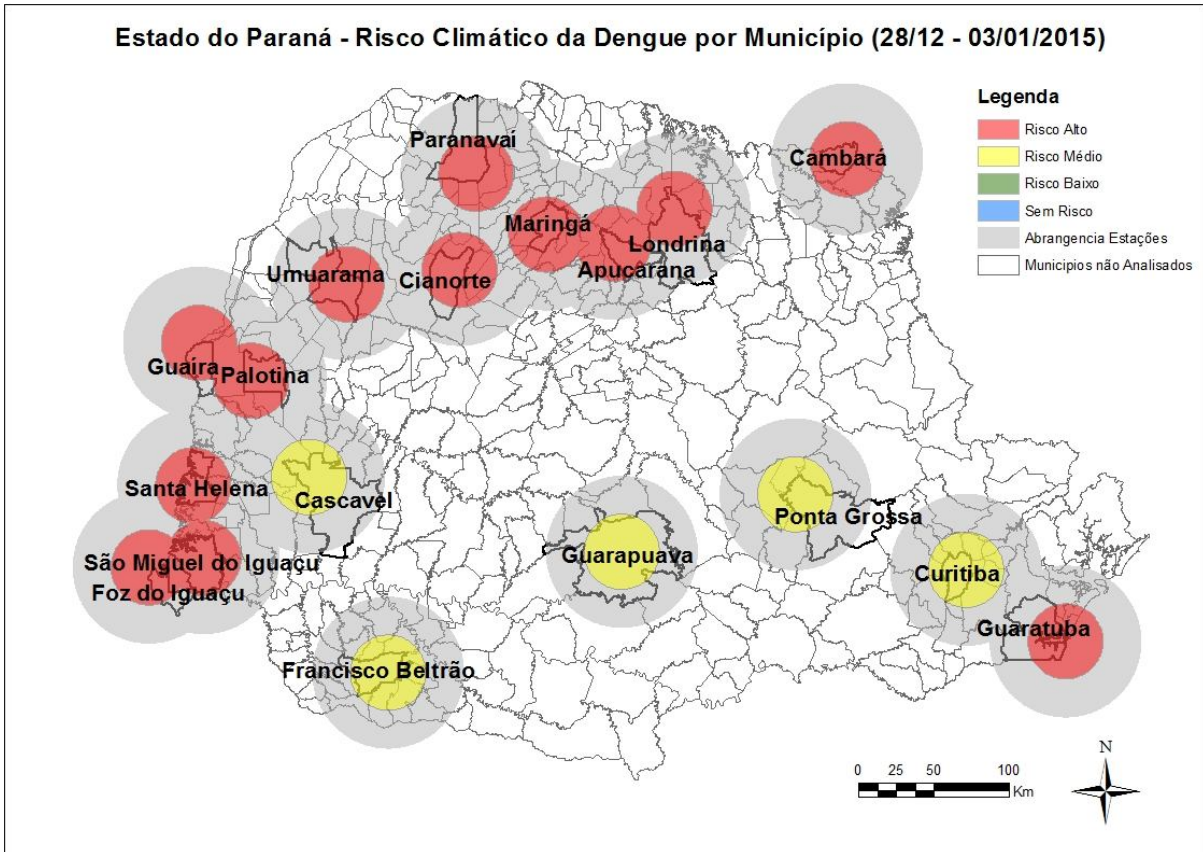

Fonte: Laboclima/UFPR

Das 18 estações meteorológicas avaliadas com relação as condições climáticas favoráveis à reprodução e desenvolvimento de focos (criadouros) e dispersão do mosquito *Aedes aegypti* **treze (13)** apresentam **alto risco**, **cinco (05)** apresentam **médio risco**. A SESA alerta para o fato de treze (13) estações estarem com alto risco para proliferação do mosquito transmissor da Dengue (vide Figura acima).

Na Tabela 2, podemos observar a incidência por Regional de Saúde no período da semana 31/2014 a 01/2015. Em 14 Regionais de Saúde (63,6%) há transmissão autóctone.

Tabela 2 – Número de casos de dengue, notificados, dengue grave (DG), dengue com sinais de alarme (DSA), óbitos e incidência por 100.000 habitantes por Regional de Saúde, Paraná – 2014/2015*

REGIONAL DE SAÚDE	POPULAÇÃO	CASOS			NOTIFICADOS	DSA	DG	ÓBITOS	INCIDÊNCIA
		AUTÓC	IMPORT	TOTAL					
1ª RS – Paranaquá	281.270	0	0	0	17	0	0	0	0,00
2ª RS – Metropolitana	3.429.885	0	2	2	160	0	0	0	0,00
3ª RS – Ponta Grossa	607.984	0	0	0	12	0	0	0	0,00
4ª RS – Irati	169.125	1	0	1	17	0	0	0	0,59
5ª RS – Guarapuava	456.989	0	0	0	21	0	0	0	0,00
6ª RS – União da Vitória	172.998	0	0	0	4	0	0	0	0,00
7ª RS – Pato Branco	261.289	0	0	0	18	0	0	0	0,00
8ª RS – Francisco Beltrão	352.333	1	0	1	52	0	0	0	0,28
9ª RS – Foz do Iguaçu	403.411	14	2	16	454	0	0	0	3,47
10ª RS – Cascavel	532.909	16	0	16	437	0	1	0	3,00
11ª RS – Campo Mourão	341.425	2	2	4	338	0	1	0	0,59
12ª RS – Umuarama	275.238	13	1	14	318	0	0	0	4,72
13ª RS – Cianorte	151.299	5	1	6	115	0	0	0	3,30
14ª RS – Paranavaí	271.732	197	10	207	846	0	0	0	72,50
15ª RS – Maringá	782.186	30	3	33	400	0	0	0	3,84
16ª RS – Apucarana	366.566	6	2	8	366	0	0	0	1,64
17ª RS – Londrina	920.266	142	3	145	3.916	12	1	0	15,43
18ª RS – Cornélio Procopio	230.949	28	0	28	168	0	0	0	12,12
19ª RS – Jacarezinho	288.487	3	0	3	151	0	0	0	1,04
20ª RS – Toledo	379.246	31	1	32	527	0	0	0	8,17
21ª RS – Telêmaco Borba	181.838	0	0	0	13	0	0	0	0,00
22ª RS – Ivaiporã	140.037	0	2	2	9	0	0	0	0,00
TOTAL PARANÁ	10.997.462	489	29	518	8.359	12	3	0	4,45

FONTE: Sala de Situação da Dengue/SVS/SESA

NOTA: Dados populacionais resultados do CENSO 2013 – IBGE estimativa para TCU.

Quanto à distribuição etária dos casos confirmados, 44,105% concentraram-se na faixa etária de 20 a 49 anos, seguida pela faixa etária de 10 a 19 anos, com 19,25% dos casos. O sexo feminino é o mais atingido nas faixas etárias abaixo de 5 anos e acima de 20 anos (Figura 3).



Figura 3 – Distribuição proporcional de casos confirmados de dengue por faixa etária e sexo, semana epidemiológica de início dos sintomas 31/2014 a 01/2015, Paraná – 2014/2015.

TABELA 3 – Número de casos confirmados autóctones, importados, total de confirmados e notificados de Dengue, Dengue Grave (DG), Dengue com Sinais de Alarme (DSA), óbitos e incidência (de autóctones) por 100.000 habitantes por município – Paraná – 2014/2015*

RS	MUNICÍPIOS	POPULAÇÃO	CASOS			NOTIFI- CADOS	DSA	DG	ÓBI- TO	INCI- DÊNCIA
			AUTÓC- TONES	IMPOR- TADOS	TOTAL					
1	Guaratuba	34.338	0	0	0	2	0	0	0	0,00
1	Morretes	16.325	0	0	0	1	0	0	0	0,00
1	Paranaguá	148.232	0	0	0	14	0	0	0	0,00
2	Campina Grande do Sul	41.060	0	0	0	4	0	0	0	0,00
2	Colombo	227.220	0	1	1	6	0	0	0	0,00
2	Curitiba	1.848.943	0	1	1	146	0	0	0	0,00
2	Pinhais	124.528	0	0	0	2	0	0	0	0,00
2	São José dos Pinhais	287.792	0	0	0	2	0	0	0	0,00
3	Arapoti	27.170	0	0	0	1	0	0	0	0,00
3	Palmeira	33.469	0	0	0	1	0	0	0	0,00
3	Ponta Grossa	331.084	0	0	0	9	0	0	0	0,00
3	Sengés	19.154	0	0	0	1	0	0	0	0,00
4	Fernandes Pinheiro	6.008	0	0	0	1	0	0	0	0,00
4	Imbituva	30.359	0	0	0	1	0	0	0	0,00
4	Irati	58.957	1	0	1	12	0	0	0	1,70
4	Mallet	13.475	0	0	0	2	0	0	0	0,00
4	Rebouças	14.752	0	0	0	1	0	0	0	0,00
5	Cantagalo	13.396	0	0	0	5	0	0	0	0,00
5	Guarapuava	175.779	0	0	0	2	0	0	0	0,00
5	Laranjeiras do Sul	31.936	0	0	0	1	0	0	0	0,00
5	Pinhão	31.617	0	0	0	3	0	0	0	0,00
5	Pitanga	32.841	0	0	0	2	0	0	0	0,00
5	Porto Barreiro	3.640	0	0	0	1	0	0	0	0,00
5	Prudentópolis	50.983	0	0	0	3	0	0	0	0,00
5	Virmond	4.075	0	0	0	4	0	0	0	0,00
6	Bituruna	16.416	0	0	0	2	0	0	0	0,00
6	Porto Vitória	4.138	0	0	0	1	0	0	0	0,00
6	União da Vitória	55.467	0	0	0	1	0	0	0	0,00
7	Chopinzinho	20.077	0	0	0	1	0	0	0	0,00
7	Mangueirinha	17.402	0	0	0	1	0	0	0	0,00
7	Pato Branco	77.230	0	0	0	16	0	0	0	0,00
8	Ampére	18.281	0	0	0	4	0	0	0	0,00
8	Capanema	19.182	0	0	0	4	0	0	0	0,00
8	Flor da Serra do Sul	4.822	0	0	0	1	0	0	0	0,00
8	Francisco Beltrão	84.437	1	0	1	25	0	0	0	1,18
8	Nova Prata do Iguaçu	10.698	0	0	0	1	0	0	0	0,00
8	Pranchita	5.643	0	0	0	3	0	0	0	0,00
8	Realeza	16.932	0	0	0	4	0	0	0	0,00
8	Salgado Filho	4.287	0	0	0	1	0	0	0	0,00
8	Salto do Lontra	14.357	0	0	0	7	0	0	0	0,00
8	Santa Izabel do Oeste	13.908	0	0	0	1	0	0	0	0,00
8	São Jorge D'Oeste	9.313	0	0	0	1	0	0	0	0,00
9	Foz do Iguaçu	263.508	11	2	13	320	0	0	0	4,17
9	Itaipulândia	9.869	0	0	0	4	0	0	0	0,00
9	Matelândia	17.026	0	0	0	6	0	0	0	0,00
9	Medianeira	44.149	1	0	1	15	0	0	0	2,27
9	Missal	10.813	0	0	0	10	0	0	0	0,00
9	Santa Terezinha de Itaipu	22.127	2	0	2	63	0	0	0	9,04
9	São Miguel do Iguaçu	26.920	0	0	0	29	0	0	0	0,00
9	Serranópolis do Iguaçu	4.667	0	0	0	7	0	0	0	0,00
10	Anahy	2.929	0	0	0	2	0	0	0	0,00
10	Boa Vista da Aparecida	8.028	0	0	0	6	0	0	0	0,00
10	Cafelândia	16.020	0	0	0	7	0	0	0	0,00
10	Campo Bonito	4.361	0	0	0	1	0	0	0	0,00
10	Capitão Leônidas Marques	15.592	0	0	0	3	0	0	0	0,00
10	Cascavel	305.615	12	0	12	312	0	1	0	3,93
10	Catanduvás	10.467	0	0	0	5	0	0	0	0,00
10	Céu Azul	11.528	0	0	0	25	0	0	0	0,00

RS	MUNICÍPIOS	POPULAÇÃO	CASOS			NOTIFI- CADOS	DSA	DG	ÓBI- TO	INCI- DÊNCIA
			AUTÓC- TONES	IMPOR- TADOS	TOTAL					
10	Corbélia	16.954	1	0	1	13	0	0	0	5,90
10	Espigão Alto do Iguaçu	4.642	0	0	0	1	0	0	0	0,00
10	Formosa do Oeste	7.468	0	0	0	3	0	0	0	0,00
10	Guaraniaçu	14.372	1	0	1	3	0	0	0	6,96
10	Ibema	6.306	0	0	0	2	0	0	0	0,00
10	Iguatu	2.299	0	0	0	2	0	0	0	0,00
10	Jesuítas	9.072	0	0	0	2	0	0	0	0,00
10	Lindoeste	5.309	0	0	0	1	0	0	0	0,00
10	Quedas do Iguaçu	32.393	0	0	0	3	0	0	0	0,00
10	Santa Lúcia	3.997	0	0	0	3	0	0	0	0,00
10	Santa Tereza do Oeste	10.548	0	0	0	10	0	0	0	0,00
10	Três Barras do Paraná	12.196	0	0	0	3	0	0	0	0,00
10	Vera Cruz do Oeste	9.081	2	0	2	30	0	0	0	22,02
11	Altamira do Paraná	3.754	0	0	0	3	0	0	0	0,00
11	Barbosa Ferraz	12.683	0	0	0	60	0	0	0	0,00
11	Boa Esperança	4.559	0	0	0	11	0	0	0	0,00
11	Campina da Lagoa	15.463	0	1	1	6	0	0	0	0,00
11	Campo Mourão	91.648	0	0	0	47	0	0	0	0,00
11	Corumbataí do Sul	3.887	0	0	0	1	0	0	0	0,00
11	Engenheiro Beltrão	14.298	0	0	0	7	0	0	0	0,00
11	Farol	3.456	0	1	1	3	0	0	0	0,00
11	Goioerê	29.743	0	0	0	20	0	0	0	0,00
11	Iretama	10.773	0	0	0	6	0	0	0	0,00
11	Janiópolis	6.341	2	0	2	9	0	1	0	31,54
11	Juranda	7.755	0	0	0	4	0	0	0	0,00
11	Luiziana	7.487	0	0	0	1	0	0	0	0,00
11	Mamborê	14.095	0	0	0	14	0	0	0	0,00
11	Moreira Sales	12.800	0	0	0	1	0	0	0	0,00
11	Peabiru	14.087	0	0	0	53	0	0	0	0,00
11	Quarto Centenário	4.887	0	0	0	10	0	0	0	0,00
11	Quinta do Sol	5.077	0	0	0	15	0	0	0	0,00
11	Roncador	11.365	0	0	0	4	0	0	0	0,00
11	Terra Boa	16.562	0	0	0	42	0	0	0	0,00
11	Ubiratã	21.971	0	0	0	21	0	0	0	0,00
12	Alto Paraíso	3.159	0	0	0	1	0	0	0	0,00
12	Alto Piquiri	10.350	0	0	0	6	0	0	0	0,00
12	Altônia	21.489	0	0	0	9	0	0	0	0,00
12	Brasilândia do Sul	3.136	0	0	0	2	0	0	0	0,00
12	Cafezal do Sul	4.334	0	0	0	1	0	0	0	0,00
12	Cruzeiro do Oeste	21.107	0	0	0	8	0	0	0	0,00
12	Douradina	8.007	0	0	0	4	0	0	0	0,00
12	Francisco Alves	6.483	0	0	0	7	0	0	0	0,00
12	Icaraíma	8.809	0	0	0	4	0	0	0	0,00
12	Iporã	15.078	8	0	8	15	0	0	0	53,06
12	Maria Helena	6.034	0	0	0	1	0	0	0	0,00
12	Mariluz	10.526	0	1	1	10	0	0	0	0,00
12	Nova Olímpia	5.733	0	0	0	3	0	0	0	0,00
12	Perobal	5.923	0	0	0	1	0	0	0	0,00
12	Pérola	10.765	0	0	0	9	0	0	0	0,00
12	São Jorge do Patrocínio	6.088	0	0	0	2	0	0	0	0,00
12	Tapira	5.906	2	0	2	2	0	0	0	33,86
12	Umuarama	106.387	3	0	3	227	0	0	0	2,82
12	Xambê	6.077	0	0	0	6	0	0	0	0,00
13	Cianorte	75.360	4	0	4	80	0	0	0	5,31
13	Cidade Gaúcha	11.800	0	0	0	5	0	0	0	0,00
13	Indianópolis	4.456	0	0	0	1	0	0	0	0,00
13	Japurá	9.020	0	0	0	5	0	0	0	0,00
13	Jussara	6.897	0	0	0	7	0	0	0	0,00
13	Rondon	9.391	0	0	0	6	0	0	0	0,00
13	São Manoel do Paraná	2.170	0	0	0	2	0	0	0	0,00
13	São Tomé	5.595	0	1	1	3	0	0	0	0,00
13	Tapejara	15.434	0	0	0	5	0	0	0	0,00

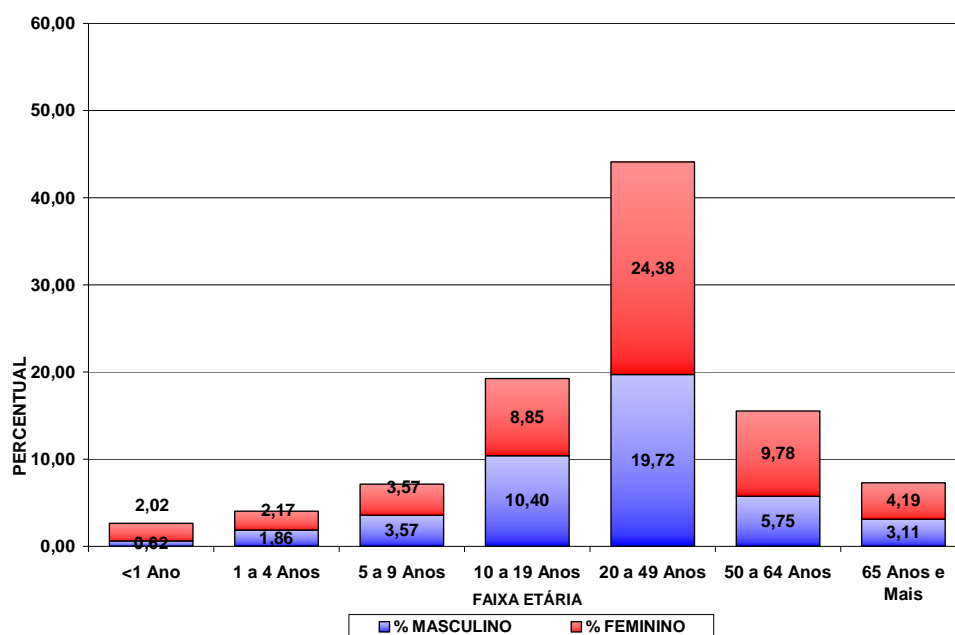
RS	MUNICÍPIOS	POPULAÇÃO	CASOS			NOTIFI- CADOS	DSA	DG	ÓBI- TO	INCI- DÊNCIA
			AUTÓC- TONES	IMPOR- TADOS	TOTAL					
13	Tuneiras do Oeste	8.887	1	0	1	1	0	0	0	11,25
14	Alto Paraná	14.334	1	0	1	3	0	0	0	6,98
14	Amaporã	5.815	7	0	7	32	0	0	0	120,38
14	Cruzeiro do Sul	4.656	0	0	0	5	0	0	0	0,00
14	Diamante do Norte	5.540	4	1	5	18	0	0	0	72,20
14	Guairaçá	6.468	0	0	0	4	0	0	0	0,00
14	Itaúna do Sul	3.476	86	1	87	158	0	0	0	2.474,11
14	Loanda	22.288	28	0	28	47	0	0	0	125,63
14	Marilena	7.100	4	1	5	50	0	0	0	56,34
14	Mirador	2.355	0	1	1	2	0	0	0	0,00
14	Nova Aliança do Ivaí	1.500	1	0	1	4	0	0	0	66,67
14	Nova Londrina	13.452	9	0	9	85	0	0	0	66,90
14	Paraíso do Norte	12.661	0	3	3	3	0	0	0	0,00
14	Paranapoema	2.980	40	0	40	178	0	0	0	1.342,28
14	Paranavaí	85.643	1	2	3	150	0	0	0	1,17
14	Planaltina do Paraná	4.250	1	0	1	23	0	0	0	23,53
14	Querência do Norte	12.171	6	0	6	20	0	0	0	49,30
14	Santa Cruz Monte Castelo	8.222	0	1	1	6	0	0	0	0,00
14	Santa Isabel do Ivaí	8.935	1	0	1	6	0	0	0	11,19
14	Santo Antônio do Caiuá	2.774	0	0	0	3	0	0	0	0,00
14	São Carlos do Ivaí	6.668	1	0	1	15	0	0	0	15,00
14	São João do Caiuá	6.051	2	0	2	17	0	0	0	33,05
14	Tamboara	4.915	5	0	5	16	0	0	0	101,73
14	Terra Rica	16.063	0	0	0	1	0	0	0	0,00
15	Ângulo	2.954	0	0	0	1	0	0	0	0,00
15	Astorga	25.745	0	1	1	11	0	0	0	0,00
15	Colorado	23.402	0	0	0	3	0	0	0	0,00
15	Floraí	5.149	0	0	0	2	0	0	0	0,00
15	Floresta	6.324	0	0	0	5	0	0	0	0,00
15	Flórida	2.650	0	0	0	1	0	0	0	0,00
15	Iguaraçu	4.205	0	0	0	4	0	0	0	0,00
15	Itaguajé	4.659	0	0	0	2	0	0	0	0,00
15	Lobato	4.626	0	0	0	4	0	0	0	0,00
15	Mandaguaçu	21.156	0	0	0	9	0	0	0	0,00
15	Mandaguari	34.006	6	0	6	26	0	0	0	17,64
15	Marialva	33.794	6	0	6	64	0	0	0	17,75
15	Maringá	385.753	7	2	9	130	0	0	0	1,81
15	Nova Esperança	27.678	3	0	3	21	0	0	0	10,84
15	Ourizona	3.482	0	0	0	3	0	0	0	0,00
15	Paçandu	38.385	1	-1	0	28	0	0	0	2,61
15	Paranacity	10.863	3	0	3	16	0	0	0	27,62
15	Presidente Castelo Branco	5.056	1	0	1	4	0	0	0	19,78
15	Santa Fé	11.158	0	1	1	7	0	0	0	0,00
15	Santo Inácio	5.455	0	0	0	1	0	0	0	0,00
15	São Jorge do Ivaí	5.671	0	0	0	5	0	0	0	0,00
15	Sarandi	88.365	3	0	3	52	0	0	0	3,40
15	Uniflor	2.570	0	0	0	1	0	0	0	0,00
16	Apucarana	128.058	1	0	1	48	0	0	0	0,78
16	Arapongas	112.198	0	1	1	174	0	0	0	0,00
16	Califórnia	8.423	0	0	0	1	0	0	0	0,00
16	Cambira	7.603	0	0	0	1	0	0	0	0,00
16	Faxinal	17.006	0	0	0	12	0	0	0	0,00
16	Grandes Rios	6.515	0	0	0	7	0	0	0	0,00
16	Jandaia do Sul	21.057	2	1	3	83	0	0	0	9,50
16	Marilândia do Sul	9.088	1	0	1	2	0	0	0	11,00
16	Marumbi	4.745	0	0	0	12	0	0	0	0,00
16	Mauá da Serra	9.355	0	0	0	4	0	0	0	0,00
16	Novo Itacolomi	2.906	1	0	1	5	0	0	0	34,41
16	Rio Bom	3.385	1	0	1	15	0	0	0	29,54
16	São Pedro do Ivaí	10.664	0	0	0	2	0	0	0	0,00
17	Alvorada do Sul	10.869	7	0	7	130	0	0	0	64,40
17	Assaí	16.436	5	0	5	66	0	0	0	30,42

RS	MUNICÍPIOS	POPULAÇÃO	CASOS			NOTIFI- CADOS	DSA	DG	ÓBI- TO	INCI- DÊNCIA
			AUTÓC- TONES	IMPOR- TADOS	TOTAL					
17	Bela Vista do Paraíso	15.565	2	0	2	43	0	0	0	12,85
17	Cafeara	2.833	0	0	0	4	0	0	0	0,00
17	Cambé	102.222	23	0	23	454	0	0	0	22,50
17	Centenário do Sul	11.382	0	0	0	42	0	0	0	0,00
17	Florestópolis	11.328	0	0	0	47	0	0	0	0,00
17	Guaraci	5.373	0	0	0	34	0	0	0	0,00
17	Ibiporã	51.255	7	2	9	185	0	0	0	13,66
17	Jaguapitã	12.939	1	0	1	47	0	0	0	7,73
17	Jataizinho	12.387	13	0	13	204	1	1	0	104,95
17	Londrina	537.566	63	0	63	2.066	11	0	0	11,72
17	Lupionópolis	4.805	0	0	0	72	0	0	0	0,00
17	Miraselva	1.896	0	0	0	9	0	0	0	0,00
17	Pitangueiras	3.004	0	1	1	10	0	0	0	0,00
17	Porecatu	14.203	2	0	2	60	0	0	0	14,08
17	Prado Ferreira	3.614	0	0	0	34	0	0	0	0,00
17	Primeiro de Maio	11.199	0	0	0	67	0	0	0	0,00
17	Rolândia	61.837	12	0	12	157	0	0	0	19,41
17	Sertanópolis	16.255	6	0	6	124	0	0	0	36,91
17	Tamarana	13.298	1	0	1	61	0	0	0	7,52
18	Abatiá	7.881	0	0	0	3	0	0	0	0,00
18	Andirá	20.988	0	0	0	20	0	0	0	0,00
18	Bandeirantes	32.800	1	0	1	11	0	0	0	3,05
18	Cornélio Procópio	48.420	0	0	0	30	0	0	0	0,00
18	Itambaracá	6.887	0	0	0	5	0	0	0	0,00
18	Leópolis	4.200	0	0	0	1	0	0	0	0,00
18	Nova Fátima	8.363	0	0	0	5	0	0	0	0,00
18	Nova Santa Bárbara	4.106	0	0	0	1	0	0	0	0,00
18	Rancho Alegre	4.018	0	0	0	2	0	0	0	0,00
18	Santa Amélia	3.769	0	0	0	1	0	0	0	0,00
18	Santa Mariana	12.562	2	0	2	6	0	0	0	15,92
18	São Sebastião da Amoreira	8.917	0	0	0	4	0	0	0	0,00
18	Sertaneja	5.820	1	0	1	6	0	0	0	17,18
18	Uraí	11.729	24	0	24	73	0	0	0	204,62
19	Barra do Jacaré	2.813	0	0	0	1	0	0	0	0,00
19	Cambará	24.928	1	0	1	34	0	0	0	4,01
19	Guapirama	3.968	0	0	0	5	0	0	0	0,00
19	Ibaiti	30.242	0	0	0	3	0	0	0	0,00
19	Jacarezinho	40.221	0	0	0	35	0	0	0	0,00
19	Joaquim Távora	11.347	0	0	0	5	0	0	0	0,00
19	Pinhalão	6.409	0	0	0	1	0	0	0	0,00
19	Quatiguá	7.344	0	0	0	2	0	0	0	0,00
19	Ribeirão Claro	10.956	0	0	0	2	0	0	0	0,00
19	Salto do Itararé	5.246	0	0	0	1	0	0	0	0,00
19	Santana do Itararé	5.315	0	0	0	1	0	0	0	0,00
19	Santo Antônio da Platina	44.754	2	0	2	56	0	0	0	4,47
19	Siqueira Campos	19.661	0	0	0	3	0	0	0	0,00
19	Tomazina	8.776	0	0	0	2	0	0	0	0,00
20	Assis Chateaubriand	33.988	6	0	6	21	0	0	0	17,65
20	Diamante D'Oeste	5.223	0	0	0	2	0	0	0	0,00
20	Entre Rios do Oeste	4.202	0	0	0	5	0	0	0	0,00
20	Guaira	32.190	18	0	18	297	0	0	0	55,92
20	Marechal Cândido Rondon	49.773	2	0	2	17	0	0	0	4,02
20	Maripá	5.810	1	1	2	23	0	0	0	17,21
20	Nova Santa Rosa	7.994	0	0	0	9	0	0	0	0,00
20	Ouro Verde do Oeste	5.927	0	0	0	2	0	0	0	0,00
20	Palotina	30.327	1	0	1	25	0	0	0	3,30
20	Pato Bragado	5.170	0	0	0	3	0	0	0	0,00
20	Quatro Pontes	3.963	0	0	0	2	0	0	0	0,00
20	Santa Helena	24.895	0	0	0	23	0	0	0	0,00
20	São José das Palmeiras	3.880	0	0	0	3	0	0	0	0,00
20	São Pedro do Iguçu	6.495	0	0	0	7	0	0	0	0,00
20	Terra Roxa	17.402	0	0	0	19	0	0	0	0,00

RS	MUNICÍPIOS	POPULAÇÃO	CASOS			NOTIFI- CADOS	DSA	DG	ÓBI- TO	INCI- DÊNCIA
			AUTÓC- TONES	IMPOR- TADOS	TOTAL					
20	Toledo	128.448	3	0	3	48	0	0	0	2,34
20	Tupãssi	8.243	0	0	0	21	0	0	0	0,00
21	Ortigueira	23.646	0	0	0	2	0	0	0	0,00
21	Telêmaco Borba	74.270	0	0	0	11	0	0	0	0,00
22	Arapuã	3.513	0	1	1	1	0	0	0	0,00
22	Ivaiporã	32.699	0	1	1	2	0	0	0	0,00
22	Manoel Ribas	13.610	0	0	0	2	0	0	0	0,00
22	São João do Ivaí	11.461	0	0	0	4	0	0	0	0,00

FONTE: Sala de Situação da Dengue/ SVS/ SESA

NOTA: Dados populacionais resultados do CENSO 2013 – IBGE estimativa para TCU.

* Dados considerados até 09 de Janeiro de 2015

Foram suprimidos municípios onde não houve notificação de suspeitos de dengue.
Alguns municípios apresentaram correção de informações.