



SITUAÇÃO DA DENGUE NO PARANÁ – 2013/2014

Informe técnico 07 – Período 2013/2014 – Semana 31/2013 a 07/2014

Atualizado em 17/02/2014 às 17h

Neste Informe, a Secretaria de Estado da Saúde do Paraná apresenta a situação da dengue com os dados do novo período de acompanhamento com dados a partir da semana epidemiológica 31 de 2013 a 07/2014 para acompanhamento e aplicação da informação e tomada das medidas de controle necessárias conforme comportamento do agravo.

Um estudo da Secretaria Estadual da Saúde revela que, somente no mês de janeiro deste ano, cerca de 5,4 mil focos do mosquito da dengue foram encontrados em residências e estabelecimentos comerciais inspecionados no Paraná. Com base no levantamento dos índices de infestação realizado pelos municípios, o Estado traçou um perfil dos focos do mosquito mais encontrados.

A maior parte dos criadouros com larvas do mosquito (43%) foi classificada como lixo ou outro tipo de material reciclável, como recipientes plásticos, copos descartáveis, garrafas pet, latas e demais objetos que acumulam água. Segundo o superintendente de Vigilância em Saúde, Sezifredo Paz, isso mostra que o descarte adequado de materiais recicláveis é a principal forma de prevenir a dengue.

“Todo e qualquer recipiente que possa acumular água pode se tornar um potencial criadouro do *Aedes aegypti*. Eliminando de forma correta esses objetos, podemos manter nossas casas livres da dengue, protegendo assim nossa família e vizinhos”, alertou o superintendente.

Outros locais que merecem atenção especial da população são os depósitos móveis, como vasos, pratos e frascos de plantas, além de bebedouros de animais. Este tipo de criadouro representou 26% do total de focos encontrados pelas equipes municipais de saúde. Em seguida, vêm os depósitos ao nível do solo (tonéis, bacias e sistemas), com 13%; os pneus e câmaras de ar, com 8%; e os depósitos fixos (calhas, laje, ralos, sanitários em desuso), com 5%.

De acordo com o superintendente, a orientação é que a população dedique pelo menos 10 minutos por semana ao combate à dengue em sua casa. “Cerca de 90% dos criadouros do mosquito estão dentro de casa ou no quintal. Por isso, é importante que todos façam a sua parte e verifiquem periodicamente se há possíveis criadouros em sua residência”, explicou.

NÚMEROS – De agosto de 2013 até esta terça-feira (18), 1.140 casos de dengue já foram confirmados no Paraná. Quatro deles apresentaram quadros clínicos mais graves e um morreu em decorrência da doença.

O boletim da dengue divulgado nesta terça-feira (18) aponta ainda um crescimento no número de casos notificados como suspeitos nos últimos dois meses. O número subiu de 571 notificações na primeira semana de janeiro para 1.251 na primeira semana de fevereiro.

O médico veterinário da Sala de Situação da Dengue, Ronaldo Trevisan, explica que o aumento nas notificações reforça a importância dos gestores intensificarem as ações de controle da doença. Além disso, esse crescimento mostra que os profissionais de saúde estão mais atentos aos sintomas da dengue.

“Em cidades com altos índices de infestação do mosquito, a maioria dos casos suspeitos são confirmados posteriormente como dengue. Desta forma, é importante que os profissionais de saúde sigam o protocolo de manejo clínico da dengue e tratem o paciente de acordo com a classificação de risco”, afirmou.

PERÍODO DA SEMANA 31/2013 A 07/2014

DENGUE – PARANÁ 2013/2014*

Período
2013/2014

| | |
|--|-----------|
| MUNICÍPIOS COM NOTIFICAÇÃO REGIONAIS COM NOTIFICAÇÃO | 258 |
| MUNICÍPIOS COM CASOS CONFIRMADOS REGIONAIS COM CASOS CONFIRMADOS | 22 |
| MUNICÍPIOS COM CASOS AUTÓCTONES REGIONAIS COM CASOS AUTÓCTONES | 89 |
| (9ª, 10ª, 11ª, 12ª, 13ª, 14ª, 15ª, 17ª, 18ª e 20ª) | 14 |
| TOTAL DE CASOS | 66 |
| TOTAL DE CASOS AUTÓCTONES | 10 |
| TOTAL DE CASOS IMPORTADOS | 82 |
| TOTAL DE NOTIFICADOS | 14.306 |

Situação 2013/2014

Foram notificados¹ da semana 31/2013 (primeira semana de agosto) a semana 07/2014, 14.306 casos suspeitos de dengue com 1.140 confirmados, 1.079 por laboratório e 61 clínico-epidemiológico, sendo 1.058 casos autóctones e 82 casos importados, destes, 6.619 foram descartados.

Na Figura 1 a distribuição dos casos notificados e confirmados (autóctones e importados) de dengue no Paraná.



Figura 1 – Total de casos notificados (acima da coluna) e confirmados de dengue por semana epidemiológica de início dos sintomas, Paraná – Período semana 31/2013 a 07/2014

Devido à coleta de amostra para exame laboratorial para dengue ser a partir do sexto dia após o início dos sintomas e em algumas situações há dificuldade de coleta que é realizada tardiamente, faz com que mude o comportamento nas últimas semanas apresentadas na Figura 1.

¹ Dados da Planilha Paralela do Estado/PR comparados com SINAN ON LINE.

Quanto à classificação final (Tabela 1), dos 14.306 notificados, 6.547 (45,8%) permanecem em investigação, 1.136 (7,9%) foram confirmados como Dengue Clássica, com confirmação de 1 (um) caso de Febre Hemorrágica da Dengue e 3 (três) casos de Dengue Com Complicações (DCC). Houve ocorrência de 1 (um) óbito por dengue no período.

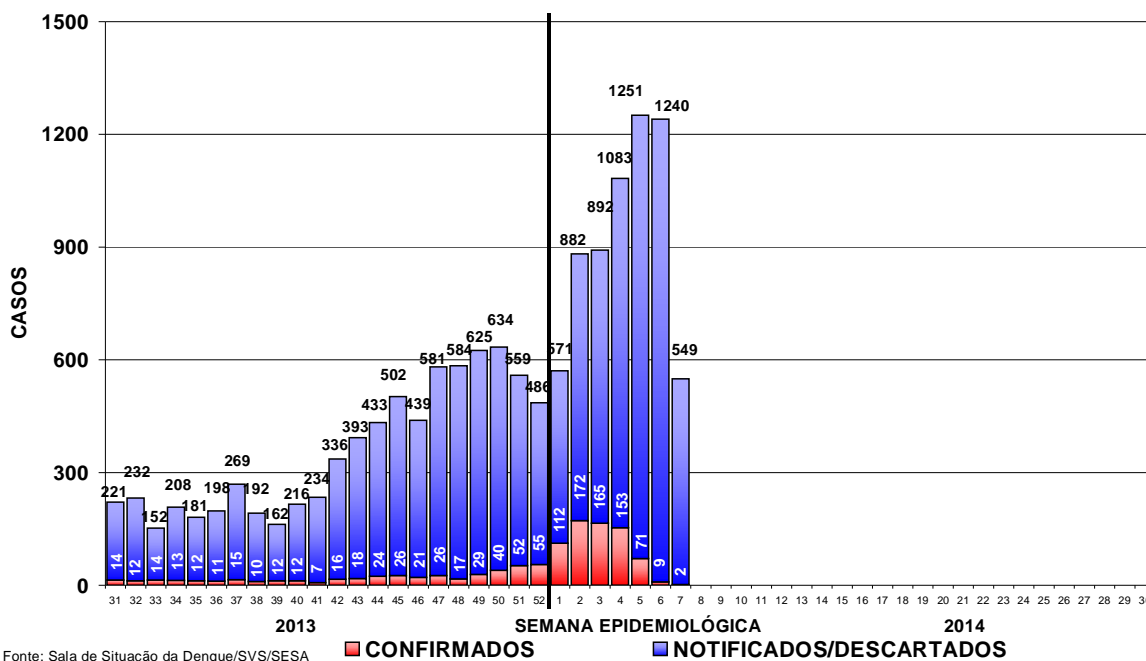
Tabela 1 – Classificação final por critério de encerramento dos casos de dengue, Paraná, semana 31/2013 a 07/2014.

| Classificação Final | Critério de encerramento | | Total |
|-----------------------------|--------------------------|----------------------------|---------------|
| | Laboratorial (%) | Clínico-epidemiológico (%) | |
| Dengue Clássico | 1.075 (94,6%) | 61 (7,9%) | 1.136 |
| Dengue com complicações | 3 | - | 3 |
| Febre Hemorrágica da Dengue | 1 | - | 1 |
| Descartados | - | - | 6.619 |
| Em andamento/investigação | - | - | 6.547 |
| Total | 1.079 (7,5%) | 61 (0,4%) | 14.306 |

Fonte: Sala de Situação em Saúde/SVS/SESA

A incidência no Estado é de 9,62 casos por 100.000 hab. (1.058/10.997.462hab.), considerada baixa (menor que 100 casos/100.000 hab.) pelo Ministério da Saúde.

Podemos observar da Figura 2 (e Tabela 3), que no período da semana 31/2013 a 07/2014, dos 399 municípios do Paraná, 66 (16,5%) que tiveram ocorrência de caso(s) autóctone(s) com incidência variando de 2.366,2 a 1,6 casos por 100.000 habitantes. Destes 66 municípios, 3 (três) apresentam situação epidêmica, ou seja, incidência superior a 300 casos por 100.000 habitantes. São municípios da maior para a menor incidência: Marilena, Nova Londrina, Alvorada do Sul, Santo Antônio do Caiuá, Itaúna do Sul, Cidade Gaúcha, São Carlos do Ivaí, Jataizinho, Loanda, Porecatu, Maringá, Guaíra, Ibiporã, Quinta do Sol, Bela Vista do Paraíso, Flórida, Missal, Peabiru, Paranapoema, Santa Terezinha de Itaipu, Cambé, Nova Santa Bárbara, Planaltina do Paraná, Terra Roxa, Cruzeiro do Sul, Itaguajé, Engenheiro Beltrão, Lupionópolis, Florai, Mariluz, Guaraci, Assaí, Diamante do Norte, Florestópolis, Centenário do Sul, Doutor Camargo, Guairaçá, Jaguapitã, Francisco Alves, Londrina, Paranaíba, Altônia, Foz do Iguaçu, Santa Cruz Monte Castelo, Santa Helena, Sarandi, Vera Cruz do Oeste, Santa Fé, Marialva, Mandaguari, Querência do Norte, Cianorte, Alto Paraná, Sertãozinho, Rolândia, Colorado, Marechal Cândido Rondon, São Miguel do Iguaçu, Nova Esperança, Goioerê, Palotina, Campo Mourão, Assis Chateaubriand, Toledo, Medianeira e Cascavel. Os municípios com maior número de casos notificados são Londrina (2.703), Maringá (2.267) e Foz do Iguaçu (895). Os municípios com maior número de casos confirmados são: Nova Londrina (287), Maringá (188) e Marilena (168) casos.



Figura 2 – Classificação dos municípios segundo incidência de dengue por 100.000 habitantes – Paraná – semana 31/2013 a 07/2014*

A SESA chama a atenção para o Serviço de Alerta Climático de Dengue do Laboratório de Climatologia da UFPR disponível no endereço www.laboclima.ufpr.br referente à semana 07/2014 para que os municípios identifiquem sua situação de risco para a condição favorável à proliferação do mosquito da dengue e intensifiquem as medidas de controle necessárias, principalmente os municípios do Oeste, Noroeste e Norte. O Litoral, embora não infestado, deve também desenvolver medidas imediatas para redução da capacidade de infestação eliminando possibilidades de criadouros (acúmulo de água parada).

O Laboratório de Climatologia (UFPR/LABOCLIMA), fornece informações sobre as condições climáticas favoráveis ao desenvolvimento do mosquito *Aedes aegypti*, e apresenta semanalmente os graus de risco para o desenvolvimento do vetor, contribuindo para o planejamento das atividades desse controle pelos municípios.

Para mais detalhes sobre as informações climáticas acesse o endereço citado acima.

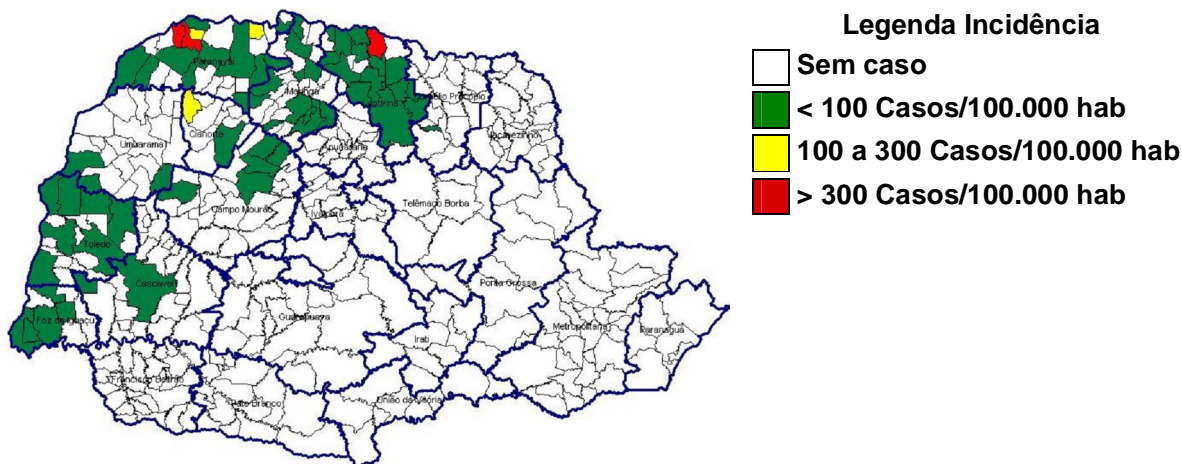
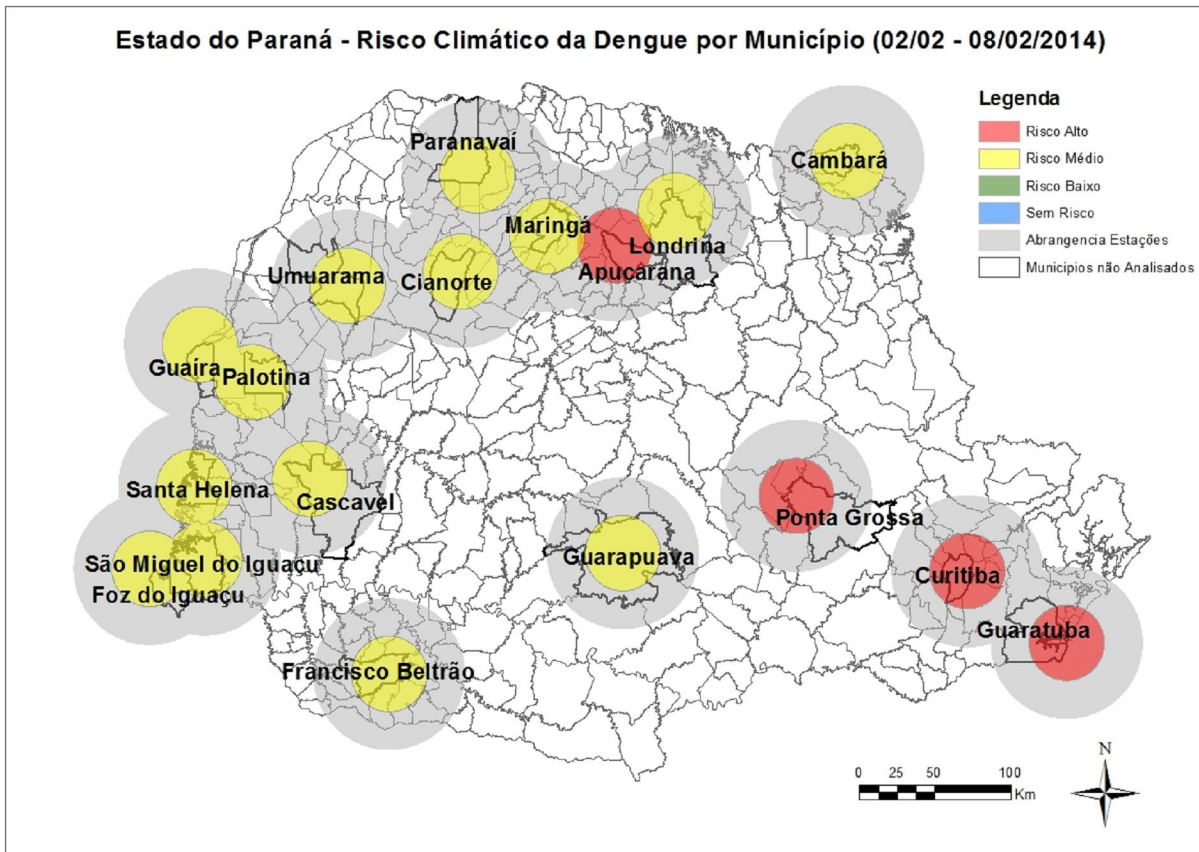

Fonte: Laboclima/UFPR

Das 18 estações meteorológicas avaliadas com relação as condições climáticas favoráveis à reprodução e desenvolvimento de focos (criadouros) e dispersão do mosquito *Aedes aegypti*, **quatro (4)** apresentam **alto risco** e **quatorze (14)** apresentam **médio risco**. A SESA alerta para que as medidas preventivas sejam intensificadas para evitar situações críticas pois o período se apresenta com alto risco para ocorrência de casos (vide Figura acima).

Dos 399 municípios do Estado do Paraná, 274 municípios são infestados (em negrito na Tabela 4), os 125 municípios restantes não são infestados. De acordo com o Programa Nacional de Controle da Dengue – PNCD, Índice de Infestação Predial – IIP entre 1,00% e 3,99% é médio risco (alerta), para ocorrência de epidemia e, igual ou superior a 4,00% é alto risco de ocorrência de epidemia de dengue. O levantamento de IIP tem duas metodologias diferentes: municípios que realizam levantamento de índice aplicando a metodologia chamada LIRAA – Levantamento de Índice Rápido Amostral por apresentarem condição de aporte populacional para isso se enquadrando nas condições exigidas para essa metodologia, e municípios que aplicam a metodologia do LIA – Levantamento de Índice Amostral. Ambas apresentam a mesma interpretação de resultados.

Como esclarecimento, quando o IIP é igual a 2,00% significa que a cada 100 imóveis em dois deles foi encontrado criadouro(s) com larva(s) do *Aedes aegypti*.

A Figura 3 mostra a distribuição geográfica **atualizada** do Índice de Infestação Predial - IIP por município conforme última informação apresentada.



Figura 3 – Classificação dos municípios infestados segundo índice de Infestação Predial – Paraná Janeiro de 2014

O quantitativo **atualizado** segundo a classificação do Índice de Infestação Predial – IIP dos 274 municípios infestados apresenta-se na Tabela 2:

Tabela 2 - Índice de Infestação Predial (IIP) dos municípios infestados segundo classificação de risco - Paraná – Janeiro de 2014

| IIP (%) | MUNICÍPIOS INFESTADOS | | |
|----------------------------|-----------------------|-------------|--------------------|
| | NÚMERO | % | RISCO |
| Igual a 0,00% | 39 | 14,2 | Baixo Risco |
| Menor que 1,00% | 42 | 15,3 | |
| 1,00% a 3,99% | 130 | 47,5 | Médio Risco |
| 4,00% e + | 58 | 21,2 | Alto Risco |
| Não Informado | 5 | 1,8 | |
| Total de municípios | 274 municípios | | |

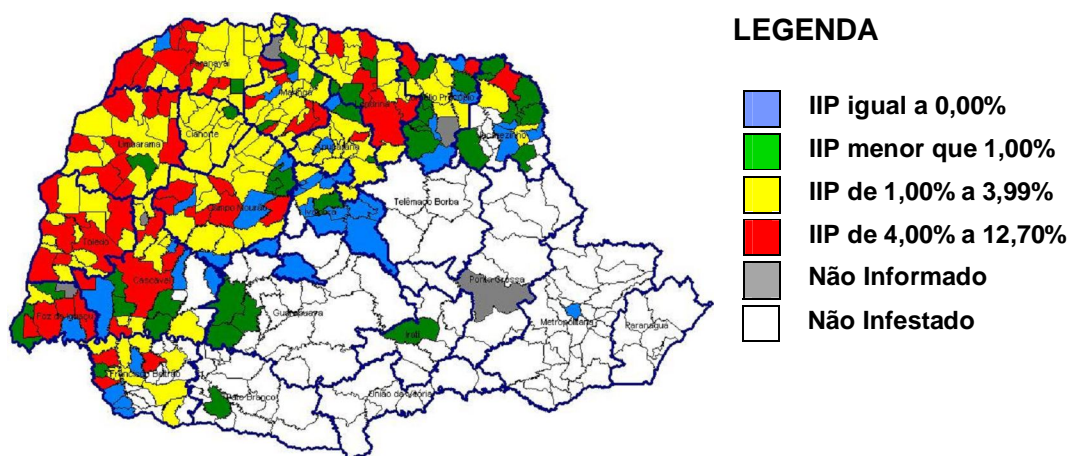
FONTE: Sala de Situação da Dengue/SVS/SESA - SISPNCD

Na Tabela 3, podemos observar a incidência por Regional de Saúde no período da semana 31/2013 a 07/2013. Em 10 Regionais de Saúde (45,5%) há transmissão autóctone.

Tabela 3 – Número de casos de dengue, notificados, febre hemorrágica da dengue (FHD), dengue com complicação (DCC), óbitos e incidência por 100.000 habitantes por Regional de Saúde, Paraná – 2013/2014*

| REGIONAL DE SAÚDE | POPULAÇÃO | CASOS | | | NOTIFICADOS | FHD | DCC | ÓBITOS | INCIDÊNCIA |
|----------------------------|-------------------|--------------|-----------|--------------|---------------|----------|----------|----------|-------------|
| | | AUTÓC | IMPORT | TOTAL | | | | | |
| 1ª RS – Paranaguá | 281.270 | 0 | 0 | 0 | 13 | 0 | 0 | 0 | - |
| 2ª RS – Metropolitana | 3.429.885 | 0 | 13 | 13 | 228 | 0 | 0 | 0 | - |
| 3ª RS – Ponta Grossa | 607.984 | 0 | 0 | 0 | 8 | 0 | 0 | 0 | - |
| 4ª RS – Irati | 169.125 | 0 | 0 | 0 | 5 | 0 | 0 | 0 | - |
| 5ª RS – Guarapuava | 456.989 | 0 | 0 | 0 | 25 | 0 | 0 | 0 | - |
| 6ª RS – União da Vitória | 172.998 | 0 | 0 | 0 | 4 | 0 | 0 | 0 | - |
| 7ª RS – Pato Branco | 261.289 | 0 | 1 | 1 | 11 | 0 | 0 | 0 | - |
| 8ª RS – Francisco Beltrão | 352.333 | 0 | 2 | 2 | 173 | 0 | 0 | 0 | - |
| 9ª RS – Foz do Iguaçu | 403.411 | 45 | 5 | 50 | 1.167 | 0 | 2 | 0 | 11,15 |
| 10ª RS – Cascavel | 532.909 | 6 | 9 | 15 | 514 | 0 | 0 | 0 | 1,13 |
| 11ª RS – Campo Mourão | 341.425 | 14 | 3 | 17 | 506 | 0 | 0 | 0 | 4,10 |
| 12ª RS – Umuarama | 275.238 | 6 | 1 | 7 | 480 | 0 | 0 | 0 | 2,18 |
| 13ª RS – Cianorte | 151.299 | 18 | 4 | 22 | 261 | 0 | 0 | 0 | 11,90 |
| 14ª RS – Paranaváí | 271.732 | 503 | 16 | 519 | 2.041 | 1 | 0 | 1 | 185,11 |
| 15ª RS – Maringá | 782.186 | 207 | 6 | 213 | 1.872 | 0 | 0 | 0 | 26,46 |
| 16ª RS – Apucarana | 366.566 | 0 | 2 | 2 | 302 | 0 | 0 | 0 | - |
| 17ª RS – Londrina | 920.266 | 229 | 15 | 244 | 5.944 | 0 | 1 | 0 | 24,88 |
| 18ª RS – Cornélio Procópio | 230.949 | 1 | 1 | 2 | 167 | 0 | 0 | 0 | 0,43 |
| 19ª RS – Jacarezinho | 288.487 | 0 | 0 | 0 | 79 | 0 | 0 | 0 | - |
| 20ª RS – Toledo | 379.246 | 29 | 4 | 33 | 476 | 0 | 0 | 0 | 7,65 |
| 21ª RS – Telêmaco Borba | 181.838 | 0 | 0 | 0 | 14 | 0 | 0 | 0 | - |
| 22ª RS – Ivaiporã | 140.037 | 0 | 0 | 0 | 16 | 0 | 0 | 0 | - |
| TOTAL PARANÁ | 10.997.462 | 1.058 | 82 | 1.140 | 14.306 | 1 | 3 | 1 | 9,62 |

FONTE: Sala de Situação da Dengue/SVS/SESA

NOTA: Dados populacionais resultados do CENSO 2013 – IBGE estimativa para TCU.

Quanto à distribuição etária dos casos confirmados, 48,25% concentraram-se na faixa etária de 20 a 49 anos, seguida pela faixa etária de 10 a 19 anos, com 18,69% dos casos. O sexo feminino é o mais atingido nas faixas etárias de 20 a 64 anos (Figura 4).



Figura 4 – Distribuição proporcional de casos confirmados de dengue por faixa etária e sexo, semana epidemiológica de início dos sintomas 31/2013 a 07/2014, Paraná – 2013/2014.

Tabela 4 – Número de casos confirmados autóctones, importados, total de confirmados e notificados de dengue, febre hemorrágica da dengue (FHD), dengue com complicação (DCC), óbitos e incidência (de autóctones) por 100.000 habitantes, índice de infestação predial (IIP de janeiro/2014) dos municípios infestados – Paraná – 2013/2014*

| RS | MUNICÍPIOS | POPULAÇÃO | CASOS | | | NOTIFI- CADOS | F H D | D C C | ÓBI- TO | INCI- DÊNCIA | IIP (%) |
|----|----------------------------|-----------|-----------------|-----------------|-------|------------------|-------------|-------------|------------|-----------------|------------|
| | | | AUTÓC- TONES | IMPOR- TADOS | TOTAL | | | | | | |
| 1 | Antonina | 19.412 | 0 | 0 | 0 | 0 | 0 | 0 | 0 | 0,00 | NI |
| 1 | Guaraqueçaba | 8.012 | 0 | 0 | 0 | 0 | 0 | 0 | 0 | 0,00 | NI |
| 1 | Guaratuba | 34.338 | 0 | 0 | 0 | 0 | 0 | 0 | 0 | 0,00 | NI |
| 1 | Matinhos | 31.690 | 0 | 0 | 0 | 0 | 0 | 0 | 0 | 0,00 | NI |
| 1 | Morretes | 16.325 | 0 | 0 | 0 | 0 | 0 | 0 | 0 | 0,00 | NI |
| 1 | Paranaguá ** | 148.232 | 0 | 0 | 0 | 13 | 0 | 0 | 0 | 0,00 | NI |
| 1 | Pontal do Paraná | 23.261 | 0 | 0 | 0 | 0 | 0 | 0 | 0 | 0,00 | NI |
| 2 | Adrianópolis | 6.416 | 0 | 0 | 0 | 0 | 0 | 0 | 0 | 0,00 | NI |
| 2 | Agudos do Sul | 8.797 | 0 | 0 | 0 | 0 | 0 | 0 | 0 | 0,00 | NI |
| 2 | Almirante Tamandaré | 110.256 | 0 | 0 | 0 | 0 | 0 | 0 | 0 | 0,00 | 0,00 |
| 2 | Araucária | 129.209 | 0 | 0 | 0 | 0 | 0 | 0 | 0 | 0,00 | NI |
| 2 | Balsa Nova | 12.059 | 0 | 0 | 0 | 0 | 0 | 0 | 0 | 0,00 | NI |
| 2 | Bocaiúva do Sul | 11.826 | 0 | 0 | 0 | 0 | 0 | 0 | 0 | 0,00 | NI |
| 2 | Campina Grande do Sul | 41.060 | 0 | 0 | 0 | 0 | 0 | 0 | 0 | 0,00 | NI |
| 2 | Campo do Tenente | 7.550 | 0 | 0 | 0 | 0 | 0 | 0 | 0 | 0,00 | NI |
| 2 | Campo Largo | 120.730 | 0 | 0 | 0 | 0 | 0 | 0 | 0 | 0,00 | NI |
| 2 | Campo Magro | 26.755 | 0 | 0 | 0 | 0 | 0 | 0 | 0 | 0,00 | NI |
| 2 | Cerro Azul | 17.619 | 0 | 0 | 0 | 0 | 0 | 0 | 0 | 0,00 | NI |
| 2 | Colombo | 227.220 | 0 | 0 | 0 | 3 | 0 | 0 | 0 | 0,00 | NI |
| 2 | Contenda | 17.067 | 0 | 0 | 0 | 0 | 0 | 0 | 0 | 0,00 | NI |
| 2 | Curitiba ** | 1.848.943 | 0 | 12 | 12 | 213 | 0 | 0 | 0 | 0,00 | NI |
| 2 | Doutor Ulysses | 5.837 | 0 | 0 | 0 | 0 | 0 | 0 | 0 | 0,00 | NI |
| 2 | Fazenda Rio Grande | 89.037 | 0 | 0 | 0 | 0 | 0 | 0 | 0 | 0,00 | NI |
| 2 | Itaperuçu | 25.974 | 0 | 0 | 0 | 0 | 0 | 0 | 0 | 0,00 | NI |
| 2 | Lapa | 47.023 | 0 | 0 | 0 | 0 | 0 | 0 | 0 | 0,00 | NI |
| 2 | Mandirituba | 24.112 | 0 | 0 | 0 | 0 | 0 | 0 | 0 | 0,00 | NI |
| 2 | Piên | 11.956 | 0 | 0 | 0 | 0 | 0 | 0 | 0 | 0,00 | NI |
| 2 | Pinhais | 124.528 | 0 | 0 | 0 | 2 | 0 | 0 | 0 | 0,00 | NI |
| 2 | Piraquara | 101.053 | 0 | 0 | 0 | 0 | 0 | 0 | 0 | 0,00 | NI |
| 2 | Quatro Barras | 21.417 | 0 | 0 | 0 | 0 | 0 | 0 | 0 | 0,00 | NI |
| 2 | Quitandinha | 18.089 | 0 | 0 | 0 | 0 | 0 | 0 | 0 | 0,00 | NI |
| 2 | Rio Branco do Sul | 31.947 | 0 | 0 | 0 | 0 | 0 | 0 | 0 | 0,00 | NI |
| 2 | Rio Negro | 32.911 | 0 | 0 | 0 | 0 | 0 | 0 | 0 | 0,00 | NI |
| 2 | São José dos Pinhais | 287.792 | 0 | 1 | 1 | 10 | 0 | 0 | 0 | 0,00 | NI |
| 2 | Tijucas do Sul | 15.575 | 0 | 0 | 0 | 0 | 0 | 0 | 0 | 0,00 | NI |
| 2 | Tunas do Paraná | 7.127 | 0 | 0 | 0 | 0 | 0 | 0 | 0 | 0,00 | NI |
| 3 | Arapoti | 27.170 | 0 | 0 | 0 | 1 | 0 | 0 | 0 | 0,00 | NI |
| 3 | Carambeí | 20.863 | 0 | 0 | 0 | 0 | 0 | 0 | 0 | 0,00 | NI |
| 3 | Castro | 70.086 | 0 | 0 | 0 | 1 | 0 | 0 | 0 | 0,00 | NI |
| 3 | Ipiranga | 14.809 | 0 | 0 | 0 | 0 | 0 | 0 | 0 | 0,00 | NI |
| 3 | Ivaí | 13.451 | 0 | 0 | 0 | 1 | 0 | 0 | 0 | 0,00 | NI |
| 3 | Jaguariaíva | 34.096 | 0 | 0 | 0 | 0 | 0 | 0 | 0 | 0,00 | NI |
| 3 | Palmeira | 33.469 | 0 | 0 | 0 | 0 | 0 | 0 | 0 | 0,00 | NI |
| 3 | Piraí do Sul | 24.613 | 0 | 0 | 0 | 0 | 0 | 0 | 0 | 0,00 | NI |
| 3 | Ponta Grossa | 331.084 | 0 | 0 | 0 | 5 | 0 | 0 | 0 | 0,00 | ... |
| 3 | Porto Amazonas | 4.727 | 0 | 0 | 0 | 0 | 0 | 0 | 0 | 0,00 | NI |
| 3 | São João do Triunfo | 14.462 | 0 | 0 | 0 | 0 | 0 | 0 | 0 | 0,00 | NI |
| 3 | Sengés | 19.154 | 0 | 0 | 0 | 0 | 0 | 0 | 0 | 0,00 | NI |
| 4 | Fernandes Pinheiro | 6.008 | 0 | 0 | 0 | 0 | 0 | 0 | 0 | 0,00 | NI |
| 4 | Guamiranga | 8.343 | 0 | 0 | 0 | 2 | 0 | 0 | 0 | 0,00 | NI |
| 4 | Imbituva | 30.359 | 0 | 0 | 0 | 1 | 0 | 0 | 0 | 0,00 | NI |
| 4 | Inácio Martins | 11.282 | 0 | 0 | 0 | 0 | 0 | 0 | 0 | 0,00 | NI |
| 4 | Irati | 58.957 | 0 | 0 | 0 | 2 | 0 | 0 | 0 | 0,00 | 0,03 |
| 4 | Mallet | 13.475 | 0 | 0 | 0 | 0 | 0 | 0 | 0 | 0,00 | NI |
| 4 | Rebouças | 14.752 | 0 | 0 | 0 | 0 | 0 | 0 | 0 | 0,00 | NI |
| 4 | Rio Azul | 14.809 | 0 | 0 | 0 | 0 | 0 | 0 | 0 | 0,00 | NI |
| 4 | Teixeira Soares | 11.140 | 0 | 0 | 0 | 0 | 0 | 0 | 0 | 0,00 | NI |

| RS | MUNICÍPIOS | POPULAÇÃO | CASOS | | | NOTIFI- CADOS | F H D | D C C | ÓBI- TO | INCI- DÊNCIA | IIP (%) |
|----|-----------------------------|-----------|-----------------|-----------------|-------|------------------|-------------|-------------|------------|-----------------|------------|
| | | | AUTÓC- TONES | IMPOR- TADOS | TOTAL | | | | | | |
| 5 | Boa Ventura de São Roque | 6.702 | 0 | 0 | 0 | 0 | 0 | 0 | 0 | 0,00 | NI |
| 5 | Campina do Simão | 4.130 | 0 | 0 | 0 | 0 | 0 | 0 | 0 | 0,00 | NI |
| 5 | Candói | 15.657 | 0 | 0 | 0 | 0 | 0 | 0 | 0 | 0,00 | NI |
| 5 | Cantagalo | 13.396 | 0 | 0 | 0 | 0 | 0 | 0 | 0 | 0,00 | NI |
| 5 | Foz do Jordão | 5.346 | 0 | 0 | 0 | 0 | 0 | 0 | 0 | 0,00 | NI |
| 5 | Goioxim | 7.590 | 0 | 0 | 0 | 0 | 0 | 0 | 0 | 0,00 | NI |
| 5 | Guarapuava | 175.779 | 0 | 0 | 0 | 12 | 0 | 0 | 0 | 0,00 | NI |
| 5 | Laranjal | 6.384 | 0 | 0 | 0 | 0 | 0 | 0 | 0 | 0,00 | NI |
| 5 | Laranjeiras do Sul | 31.936 | 0 | 0 | 0 | 9 | 0 | 0 | 0 | 0,00 | 0,05 |
| 5 | Marquinho | 4.965 | 0 | 0 | 0 | 0 | 0 | 0 | 0 | 0,00 | NI |
| 5 | Nova Laranjeiras | 12.010 | 0 | 0 | 0 | 2 | 0 | 0 | 0 | 0,00 | 0,05 |
| 5 | Palmital | 14.780 | 0 | 0 | 0 | 2 | 0 | 0 | 0 | 0,00 | NI |
| 5 | Pinhão | 31.617 | 0 | 0 | 0 | 0 | 0 | 0 | 0 | 0,00 | NI |
| 5 | Pitanga | 32.841 | 0 | 0 | 0 | 0 | 0 | 0 | 0 | 0,00 | NI |
| 5 | Porto Barreiro | 3.640 | 0 | 0 | 0 | 0 | 0 | 0 | 0 | 0,00 | NI |
| 5 | Prudentópolis | 50.983 | 0 | 0 | 0 | 0 | 0 | 0 | 0 | 0,00 | NI |
| 5 | Reserva do Iguaçu | 7.697 | 0 | 0 | 0 | 0 | 0 | 0 | 0 | 0,00 | NI |
| 5 | Rio Bonito do Iguaçu | 13.524 | 0 | 0 | 0 | 0 | 0 | 0 | 0 | 0,00 | 0,59 |
| 5 | Turvo | 13.937 | 0 | 0 | 0 | 0 | 0 | 0 | 0 | 0,00 | NI |
| 5 | Virmond | 4.075 | 0 | 0 | 0 | 0 | 0 | 0 | 0 | 0,00 | NI |
| 6 | Antônio Olinto | 7.567 | 0 | 0 | 0 | 0 | 0 | 0 | 0 | 0,00 | NI |
| 6 | Bituruna | 16.416 | 0 | 0 | 0 | 0 | 0 | 0 | 0 | 0,00 | NI |
| 6 | Cruz Machado | 18.702 | 0 | 0 | 0 | 0 | 0 | 0 | 0 | 0,00 | NI |
| 6 | General Carneiro | 14.039 | 0 | 0 | 0 | 0 | 0 | 0 | 0 | 0,00 | NI |
| 6 | Paula Freitas | 5.700 | 0 | 0 | 0 | 0 | 0 | 0 | 0 | 0,00 | NI |
| 6 | Paulo Frontin | 7.219 | 0 | 0 | 0 | 0 | 0 | 0 | 0 | 0,00 | NI |
| 6 | Porto Vitória | 4.138 | 0 | 0 | 0 | 0 | 0 | 0 | 0 | 0,00 | NI |
| 6 | São Mateus do Sul | 43.750 | 0 | 0 | 0 | 0 | 0 | 0 | 0 | 0,00 | NI |
| 6 | União da Vitória | 55.467 | 0 | 0 | 0 | 4 | 0 | 0 | 0 | 0,00 | NI |
| 7 | Bom Sucesso do Sul | 3.372 | 0 | 0 | 0 | 0 | 0 | 0 | 0 | 0,00 | NI |
| 7 | Chopinzinho | 20.077 | 0 | 0 | 0 | 0 | 0 | 0 | 0 | 0,00 | NI |
| 7 | Clevelândia | 17.501 | 0 | 0 | 0 | 0 | 0 | 0 | 0 | 0,00 | NI |
| 7 | Coronel Domingos Soares | 7.525 | 0 | 0 | 0 | 0 | 0 | 0 | 0 | 0,00 | NI |
| 7 | Coronel Vivida | 22.035 | 0 | 1 | 1 | 1 | 0 | 0 | 0 | 0,00 | NI |
| 7 | Honório Serpa | 5.902 | 0 | 0 | 0 | 1 | 0 | 0 | 0 | 0,00 | NI |
| 7 | Itapejara D'Oeste | 11.211 | 0 | 0 | 0 | 0 | 0 | 0 | 0 | 0,00 | NI |
| 7 | Mangueirinha | 17.402 | 0 | 0 | 0 | 0 | 0 | 0 | 0 | 0,00 | NI |
| 7 | Mariópolis | 6.529 | 0 | 0 | 0 | 0 | 0 | 0 | 0 | 0,00 | NI |
| 7 | Palmas | 46.294 | 0 | 0 | 0 | 0 | 0 | 0 | 0 | 0,00 | NI |
| 7 | Pato Branco | 77.230 | 0 | 0 | 0 | 8 | 0 | 0 | 0 | 0,00 | 0,40 |
| 7 | São João | 10.777 | 0 | 0 | 0 | 1 | 0 | 0 | 0 | 0,00 | NI |
| 7 | Saudade do Iguaçu | 5.293 | 0 | 0 | 0 | 0 | 0 | 0 | 0 | 0,00 | NI |
| 7 | Sulina | 3.366 | 0 | 0 | 0 | 0 | 0 | 0 | 0 | 0,00 | NI |
| 7 | Vitorino | 6.775 | 0 | 0 | 0 | 0 | 0 | 0 | 0 | 0,00 | NI |
| 8 | Ampére | 18.281 | 0 | 0 | 0 | 10 | 0 | 0 | 0 | 0,00 | 2,07 |
| 8 | Barracão ** | 10.143 | 0 | 0 | 0 | 1 | 0 | 0 | 0 | 0,00 | 0,00 |
| 8 | Bela Vista do Caroba | 3.926 | 0 | 0 | 0 | 0 | 0 | 0 | 0 | 0,00 | 1,75 |
| 8 | Boa Esperança do Iguaçu | 2.763 | 0 | 0 | 0 | 1 | 0 | 0 | 0 | 0,00 | NI |
| 8 | Bom Jesus do Sul | 3.824 | 0 | 0 | 0 | 0 | 0 | 0 | 0 | 0,00 | 0,00 |
| 8 | Capanema ** | 19.182 | 0 | 0 | 0 | 14 | 0 | 0 | 0 | 0,00 | 1,90 |
| 8 | Cruzeiro do Iguaçu | 4.383 | 0 | 0 | 0 | 0 | 0 | 0 | 0 | 0,00 | NI |
| 8 | Dois Vizinhos ** | 38.385 | 0 | 0 | 0 | 17 | 0 | 0 | 0 | 0,00 | 2,10 |
| 8 | Enéas Marques | 6.223 | 0 | 0 | 0 | 0 | 0 | 0 | 0 | 0,00 | NI |
| 8 | Flor da Serra do Sul | 4.822 | 0 | 0 | 0 | 0 | 0 | 0 | 0 | 0,00 | NI |
| 8 | Francisco Beltrão ** | 84.437 | 0 | 1 | 1 | 60 | 0 | 0 | 0 | 0,00 | 3,70 |
| 8 | Manfrinópolis | 3.053 | 0 | 0 | 0 | 0 | 0 | 0 | 0 | 0,00 | NI |
| 8 | Marmeleiro | 14.397 | 0 | 0 | 0 | 6 | 0 | 0 | 0 | 0,00 | 1,50 |
| 8 | Nova Esperança do Sudoeste | 5.218 | 0 | 0 | 0 | 0 | 0 | 0 | 0 | 0,00 | NI |
| 8 | Nova Prata do Iguaçu | 10.698 | 0 | 0 | 0 | 12 | 0 | 0 | 0 | 0,00 | 1,23 |
| 8 | Pérola D'Oeste | 6.822 | 0 | 0 | 0 | 1 | 0 | 0 | 0 | 0,00 | 0,87 |
| 8 | Pinhal de São Bento | 2.724 | 0 | 0 | 0 | 1 | 0 | 0 | 0 | 0,00 | NI |
| 8 | Planalto | 13.964 | 0 | 0 | 0 | 0 | 0 | 0 | 0 | 0,00 | 8,18 |

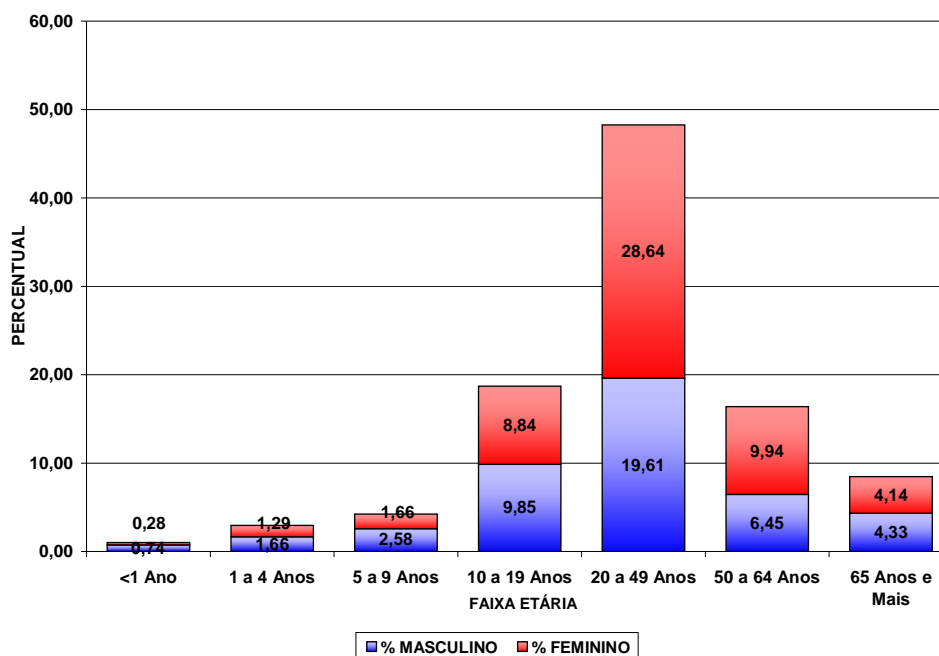
| RS | MUNICÍPIOS | POPULAÇÃO | CASOS | | | NOTIFI- CADOS | F H D | D C C | ÓBI- TO | INCI- DÊNCIA | IIP (%) |
|----|------------------------------|-----------|-----------------|-----------------|-------|------------------|-------------|-------------|------------|-----------------|------------|
| | | | AUTÓC- TONES | IMPOR- TADOS | TOTAL | | | | | | |
| 8 | Pranchita ** | 5.643 | 0 | 0 | 0 | 4 | 0 | 0 | 0 | 0,00 | 5,50 |
| 8 | Realeza ** | 16.932 | 0 | 0 | 0 | 19 | 0 | 0 | 0 | 0,00 | 1,50 |
| 8 | Renascença | 6.989 | 0 | 0 | 0 | 0 | 0 | 0 | 0 | 0,00 | NI |
| 8 | Salgado Filho | 4.287 | 0 | 0 | 0 | 0 | 0 | 0 | 0 | 0,00 | NI |
| 8 | Salto do Lontra | 14.357 | 0 | 0 | 0 | 1 | 0 | 0 | 0 | 0,00 | 7,50 |
| 8 | Santa Izabel do Oeste | 13.908 | 0 | 1 | 1 | 8 | 0 | 0 | 0 | 0,00 | 0,00 |
| 8 | Santo Antônio do Sudoeste | 19.748 | 0 | 0 | 0 | 14 | 0 | 0 | 0 | 0,00 | 0,00 |
| 8 | São Jorge D'Oeste | 9.313 | 0 | 0 | 0 | 1 | 0 | 0 | 0 | 0,00 | NI |
| 8 | Verê | 7.911 | 0 | 0 | 0 | 3 | 0 | 0 | 0 | 0,00 | NI |
| 9 | Foz do Iguaçu ** | 263.508 | 33 | 2 | 35 | 895 | 0 | 2 | 0 | 12,52 | 0,90 |
| 9 | Itaipulândia ** | 9.869 | 0 | 0 | 0 | 18 | 0 | 0 | 0 | 0,00 | 1,00 |
| 9 | Matelândia ** | 17.026 | 0 | 1 | 1 | 14 | 0 | 0 | 0 | 0,00 | 8,00 |
| 9 | Medianeira ** | 44.149 | 1 | 0 | 1 | 69 | 0 | 0 | 0 | 2,27 | 6,30 |
| 9 | Missal ** | 10.813 | 4 | 0 | 4 | 21 | 0 | 0 | 0 | 36,99 | 0,80 |
| 9 | Ramilândia | 4.332 | 0 | 0 | 0 | 5 | 0 | 0 | 0 | 0,00 | ... |
| 9 | Santa Terezinha de Itaipu ** | 22.127 | 6 | 0 | 6 | 97 | 0 | 0 | 0 | 27,12 | 5,40 |
| 9 | São Miguel do Iguaçu ** | 26.920 | 1 | 2 | 3 | 43 | 0 | 0 | 0 | 3,71 | 7,10 |
| 9 | Serranópolis do Iguaçu | 4.667 | 0 | 0 | 0 | 5 | 0 | 0 | 0 | 0,00 | 0,00 |
| 10 | Anahy | 2.929 | 0 | 0 | 0 | 6 | 0 | 0 | 0 | 0,00 | 1,60 |
| 10 | Boa Vista da Aparecida | 8.028 | 0 | 0 | 0 | 9 | 0 | 0 | 0 | 0,00 | 3,95 |
| 10 | Braganey | 5.799 | 0 | 0 | 0 | 0 | 0 | 0 | 0 | 0,00 | 6,90 |
| 10 | Cafelândia ** | 16.020 | 0 | 1 | 1 | 13 | 0 | 0 | 0 | 0,00 | 2,70 |
| 10 | Campo Bonito | 4.361 | 0 | 0 | 0 | 1 | 0 | 0 | 0 | 0,00 | 0,00 |
| 10 | Capitão Leônidas Marques ** | 15.592 | 0 | 0 | 0 | 10 | 0 | 0 | 0 | 0,00 | 6,54 |
| 10 | Cascavel ** | 305.615 | 5 | 3 | 8 | 323 | 0 | 0 | 0 | 1,64 | 4,20 |
| 10 | Catanduvas | 10.467 | 0 | 0 | 0 | 4 | 0 | 0 | 0 | 0,00 | 0,86 |
| 10 | Céu Azul ** | 11.528 | 0 | 2 | 2 | 25 | 0 | 0 | 0 | 0,00 | 0,00 |
| 10 | Corbélia ** | 16.954 | 0 | 0 | 0 | 24 | 0 | 0 | 0 | 0,00 | 3,60 |
| 10 | Diamante do Sul | 3.583 | 0 | 0 | 0 | 0 | 0 | 0 | 0 | 0,00 | 0,00 |
| 10 | Espigão Alto do Iguaçu | 4.642 | 0 | 0 | 0 | 0 | 0 | 0 | 0 | 0,00 | NI |
| 10 | Formosa do Oeste | 7.468 | 0 | 1 | 1 | 14 | 0 | 0 | 0 | 0,00 | 3,38 |
| 10 | Guaraniaçu | 14.372 | 0 | 1 | 1 | 5 | 0 | 0 | 0 | 0,00 | NI |
| 10 | Ibema | 6.306 | 0 | 0 | 0 | 0 | 0 | 0 | 0 | 0,00 | NI |
| 10 | Iguatu | 2.299 | 0 | 0 | 0 | 0 | 0 | 0 | 0 | 0,00 | 0,00 |
| 10 | Iracema do Oeste | 2.564 | 0 | 0 | 0 | 2 | 0 | 0 | 0 | 0,00 | ... |
| 10 | Jesuítas | 9.072 | 0 | 0 | 0 | 7 | 0 | 0 | 0 | 0,00 | 2,40 |
| 10 | Lindoeste | 5.309 | 0 | 0 | 0 | 0 | 0 | 0 | 0 | 0,00 | 0,90 |
| 10 | Nova Aurora ** | 11.786 | 0 | 0 | 0 | 14 | 0 | 0 | 0 | 0,00 | 5,30 |
| 10 | Quedas do Iguaçu ** | 32.393 | 0 | 0 | 0 | 3 | 0 | 0 | 0 | 0,00 | 1,80 |
| 10 | Santa Lúcia | 3.997 | 0 | 1 | 1 | 12 | 0 | 0 | 0 | 0,00 | 2,72 |
| 10 | Santa Tereza do Oeste | 10.548 | 0 | 0 | 0 | 4 | 0 | 0 | 0 | 0,00 | 0,22 |
| 10 | Três Barras do Paraná | 12.196 | 0 | 0 | 0 | 2 | 0 | 0 | 0 | 0,00 | 0,45 |
| 10 | Vera Cruz do Oeste | 9.081 | 1 | 0 | 1 | 36 | 0 | 0 | 0 | 11,01 | 4,85 |
| 11 | Altamira do Paraná | 3.754 | 0 | 0 | 0 | 1 | 0 | 0 | 0 | 0,00 | 0,00 |
| 11 | Araruna ** | 13.926 | 0 | 0 | 0 | 7 | 0 | 0 | 0 | 0,00 | 3,50 |
| 11 | Barbosa Ferraz ** | 12.683 | 0 | 0 | 0 | 25 | 0 | 0 | 0 | 0,00 | 0,40 |
| 11 | Boa Esperança 50 | 4.559 | 0 | 0 | 0 | 6 | 0 | 0 | 0 | 0,00 | 3,28 |
| 11 | Campina da Lagoa ** | 15.463 | 0 | 0 | 0 | 1 | 0 | 0 | 0 | 0,00 | 3,50 |
| 11 | Campo Mourão ** | 91.648 | 3 | 2 | 5 | 98 | 0 | 0 | 0 | 3,27 | 2,40 |
| 11 | Corumbataí do Sul | 3.887 | 0 | 0 | 0 | 0 | 0 | 0 | 0 | 0,00 | 0,67 |
| 11 | Engenheiro Beltrão ** | 14.298 | 3 | 0 | 3 | 18 | 0 | 0 | 0 | 20,98 | 3,30 |
| 11 | Farol | 3.456 | 0 | 0 | 0 | 6 | 0 | 0 | 0 | 0,00 | 9,18 |
| 11 | Fênix | 4.917 | 0 | 0 | 0 | 10 | 0 | 0 | 0 | 0,00 | 0,00 |
| 11 | Goioerê ** | 29.743 | 1 | 1 | 2 | 53 | 0 | 0 | 0 | 3,36 | 4,80 |
| 11 | Iretama ** | 10.773 | 0 | 0 | 0 | 0 | 0 | 0 | 0 | 0,00 | 7,70 |
| 11 | Janiópolis ** | 6.341 | 0 | 0 | 0 | 1 | 0 | 0 | 0 | 0,00 | 3,60 |
| 11 | Juranda ** | 7.755 | 0 | 0 | 0 | 3 | 0 | 0 | 0 | 0,00 | 4,10 |
| 11 | Luiziana | 7.487 | 0 | 0 | 0 | 3 | 0 | 0 | 0 | 0,00 | 0,00 |
| 11 | Mamborê ** | 14.095 | 0 | 0 | 0 | 17 | 0 | 0 | 0 | 0,00 | 4,60 |
| 11 | Moreira Sales ** | 12.800 | 0 | 0 | 0 | 24 | 0 | 0 | 0 | 0,00 | 2,50 |
| 11 | Nova Cantu | 7.023 | 0 | 0 | 0 | 0 | 0 | 0 | 0 | 0,00 | 1,33 |
| 11 | Peabiru ** | 14.087 | 5 | 0 | 5 | 140 | 0 | 0 | 0 | 35,49 | 1,80 |

| RS | MUNICÍPIOS | POPULAÇÃO | CASOS | | | NOTIFI- CADOS | F H D | D C C | ÓBI- TO | INCI- DÊNCIA | IIP (%) |
|----|--------------------------|-----------|-----------------|-----------------|-------|------------------|-------------|-------------|------------|-----------------|------------|
| | | | AUTÓC- TONES | IMPOR- TADOS | TOTAL | | | | | | |
| 11 | Quarto Centenário | 4.887 | 0 | 0 | 0 | 9 | 0 | 0 | 0 | 0,00 | 4,58 |
| 11 | Quinta do Sol | 5.077 | 2 | 0 | 2 | 48 | 0 | 0 | 0 | 39,39 | 3,78 |
| 11 | Rancho Alegre D'Oeste | 2.868 | 0 | 0 | 0 | 4 | 0 | 0 | 0 | 0,00 | 0,00 |
| 11 | Roncador ** | 11.365 | 0 | 0 | 0 | 7 | 0 | 0 | 0 | 0,00 | 1,20 |
| 11 | Terra Boa ** | 16.562 | 0 | 0 | 0 | 6 | 0 | 0 | 0 | 0,00 | 3,30 |
| 11 | Ubiratã ** | 21.971 | 0 | 0 | 0 | 19 | 0 | 0 | 0 | 0,00 | 2,90 |
| 12 | Alto Paraíso | 3.159 | 0 | 0 | 0 | 0 | 0 | 0 | 0 | 0,00 | 3,20 |
| 12 | Alto Piquiri | 10.350 | 0 | 0 | 0 | 7 | 0 | 0 | 0 | 0,00 | 2,50 |
| 12 | Altônia ** | 21.489 | 3 | 0 | 3 | 17 | 0 | 0 | 0 | 13,96 | 1,80 |
| 12 | Brasilândia do Sul | 3.136 | 0 | 0 | 0 | 1 | 0 | 0 | 0 | 0,00 | 8,20 |
| 12 | Cafezal do Sul | 4.334 | 0 | 0 | 0 | 0 | 0 | 0 | 0 | 0,00 | 10,90 |
| 12 | Cruzeiro do Oeste ** | 21.107 | 0 | 0 | 0 | 5 | 0 | 0 | 0 | 0,00 | 5,50 |
| 12 | Douradina | 8.007 | 0 | 0 | 0 | 8 | 0 | 0 | 0 | 0,00 | 4,24 |
| 12 | Esperança Nova | 1.946 | 0 | 0 | 0 | 1 | 0 | 0 | 0 | 0,00 | 2,08 |
| 12 | Francisco Alves | 6.483 | 1 | 0 | 1 | 3 | 0 | 0 | 0 | 15,42 | 1,76 |
| 12 | Icaraíma ** | 8.809 | 0 | 0 | 0 | 20 | 0 | 0 | 0 | 0,00 | 4,00 |
| 12 | Iporã ** | 15.078 | 0 | 0 | 0 | 2 | 0 | 0 | 0 | 0,00 | 7,20 |
| 12 | Ivaté | 7.901 | 0 | 0 | 0 | 5 | 0 | 0 | 0 | 0,00 | 2,70 |
| 12 | Maria Helena | 6.034 | 0 | 0 | 0 | 2 | 0 | 0 | 0 | 0,00 | 1,50 |
| 12 | Mariluz | 10.526 | 2 | 0 | 2 | 49 | 0 | 0 | 0 | 19,00 | 2,50 |
| 12 | Nova Olímpia | 5.733 | 0 | 0 | 0 | 7 | 0 | 0 | 0 | 0,00 | 1,58 |
| 12 | Perobal | 5.923 | 0 | 0 | 0 | 7 | 0 | 0 | 0 | 0,00 | 0,40 |
| 12 | Pérola | 10.765 | 0 | 0 | 0 | 36 | 0 | 0 | 0 | 0,00 | 1,85 |
| 12 | São Jorge do Patrocínio | 6.088 | 0 | 0 | 0 | 7 | 0 | 0 | 0 | 0,00 | 4,27 |
| 12 | Tapira | 5.906 | 0 | 0 | 0 | 14 | 0 | 0 | 0 | 0,00 | 6,30 |
| 12 | Umarama ** | 106.387 | 0 | 1 | 1 | 285 | 0 | 0 | 0 | 0,00 | 2,30 |
| 12 | Xambê | 6.077 | 0 | 0 | 0 | 4 | 0 | 0 | 0 | 0,00 | 4,32 |
| 13 | Cianorte ** | 75.360 | 6 | 2 | 8 | 139 | 0 | 0 | 0 | 7,96 | 2,10 |
| 13 | Cidade Gaúcha ** | 11.800 | 12 | 0 | 12 | 68 | 0 | 0 | 0 | 101,69 | 3,40 |
| 13 | Guaporema | 2.289 | 0 | 1 | 1 | 1 | 0 | 0 | 0 | 0,00 | 1,44 |
| 13 | Indianópolis | 4.456 | 0 | 0 | 0 | 4 | 0 | 0 | 0 | 0,00 | 1,03 |
| 13 | Japurá | 9.020 | 0 | 0 | 0 | 7 | 0 | 0 | 0 | 0,00 | 0,52 |
| 13 | Jussara | 6.897 | 0 | 0 | 0 | 13 | 0 | 0 | 0 | 0,00 | 2,16 |
| 13 | Rondon ** | 9.391 | 0 | 0 | 0 | 11 | 0 | 0 | 0 | 0,00 | 1,30 |
| 13 | São Manoel do Paraná | 2.170 | 0 | 1 | 1 | 4 | 0 | 0 | 0 | 0,00 | 2,64 |
| 13 | São Tomé | 5.595 | 0 | 0 | 0 | 4 | 0 | 0 | 0 | 0,00 | 2,75 |
| 13 | Tapejara ** | 15.434 | 0 | 0 | 0 | 6 | 0 | 0 | 0 | 0,00 | 3,00 |
| 13 | Tuneiras do Oeste | 8.887 | 0 | 0 | 0 | 4 | 0 | 0 | 0 | 0,00 | 1,78 |
| 14 | Alto Paraná ** | 14.334 | 1 | 0 | 1 | 14 | 0 | 0 | 0 | 6,98 | 2,05 |
| 14 | Amaporã | 5.815 | 0 | 0 | 0 | 4 | 0 | 0 | 0 | 0,00 | 3,59 |
| 14 | Cruzeiro do Sul | 4.656 | 1 | 0 | 1 | 13 | 0 | 0 | 0 | 21,48 | 5,10 |
| 14 | Diamante do Norte | 5.540 | 1 | 0 | 1 | 9 | 0 | 0 | 0 | 18,05 | 6,86 |
| 14 | Guairaçá | 6.468 | 1 | 1 | 2 | 12 | 0 | 0 | 0 | 15,46 | 1,54 |
| 14 | Inajá | 3.100 | 0 | 0 | 0 | 7 | 0 | 0 | 0 | 0,00 | 1,44 |
| 14 | Itaúna do Sul | 3.476 | 7 | 2 | 9 | 39 | 0 | 0 | 0 | 201,38 | 3,23 |
| 14 | Jardim Olinda | 1.424 | 0 | 0 | 0 | 0 | 0 | 0 | 0 | 0,00 | 2,35 |
| 14 | Loanda ** | 22.288 | 11 | 4 | 15 | 63 | 0 | 0 | 0 | 49,35 | 5,09 |
| 14 | Marilena | 7.100 | 168 | 0 | 168 | 608 | 0 | 0 | 0 | 2.366,20 | 6,06 |
| 14 | Mirador | 2.355 | 0 | 0 | 0 | 3 | 0 | 0 | 0 | 0,00 | 5,19 |
| 14 | Nova Aliança do Ivaí | 1.500 | 0 | 0 | 0 | 11 | 0 | 0 | 0 | 0,00 | 11,29 |
| 14 | Nova Londrina ** | 13.452 | 285 | 2 | 287 | 788 | 1 | 0 | 1 | 2.118,64 | 6,40 |
| 14 | Paraíso do Norte ** | 12.661 | 0 | 1 | 1 | 3 | 0 | 0 | 0 | 0,00 | 1,40 |
| 14 | Paranapoema | 2.980 | 1 | 1 | 2 | 3 | 0 | 0 | 0 | 33,56 | 1,65 |
| 14 | Paranavaí ** | 85.643 | 12 | 1 | 13 | 266 | 0 | 0 | 0 | 14,01 | 2,50 |
| 14 | Planaltina do Paraná | 4.250 | 1 | 0 | 1 | 23 | 0 | 0 | 0 | 23,53 | 5,41 |
| 14 | Porto Rico | 2.605 | 0 | 0 | 0 | 0 | 0 | 0 | 0 | 0,00 | 3,12 |
| 14 | Querência do Norte ** | 12.171 | 1 | 0 | 1 | 17 | 0 | 0 | 0 | 8,22 | 5,40 |
| 14 | Santa Cruz Monte Castelo | 8.222 | 1 | 1 | 2 | 45 | 0 | 0 | 0 | 12,16 | 5,47 |
| 14 | Santa Isabel do Ivaí | 8.935 | 0 | 0 | 0 | 15 | 0 | 0 | 0 | 0,00 | 3,74 |
| 14 | Santa Mônica | 3.780 | 0 | 0 | 0 | 2 | 0 | 0 | 0 | 0,00 | 2,27 |
| 14 | Santo Antônio do Caiuá | 2.774 | 6 | 0 | 6 | 15 | 0 | 0 | 0 | 216,29 | 3,81 |
| 14 | São Carlos do Ivaí | 6.668 | 6 | 0 | 6 | 47 | 0 | 0 | 0 | 89,98 | 1,30 |

| RS | MUNICÍPIOS | POPULAÇÃO | CASOS | | | NOTIFI- CADOS | F H D | D C C | ÓBI- TO | INCI- DÊNCIA | IIP (%) |
|----|---------------------------|-----------|-----------------|-----------------|-------|------------------|-------------|-------------|------------|-----------------|------------|
| | | | AUTÓC- TONES | IMPOR- TADOS | TOTAL | | | | | | |
| 14 | São João do Caiuá | 6.051 | 0 | 0 | 0 | 10 | 0 | 0 | 0 | 0,00 | 3,07 |
| 14 | São Pedro do Paraná | 2.506 | 0 | 0 | 0 | 0 | 0 | 0 | 0 | 0,00 | 0,00 |
| 14 | Tamboara | 4.915 | 0 | 3 | 3 | 13 | 0 | 0 | 0 | 0,00 | 0,95 |
| 14 | Terra Rica | 16.063 | 0 | 0 | 0 | 11 | 0 | 0 | 0 | 0,00 | 1,51 |
| 15 | Ângulo | 2.954 | 0 | 0 | 0 | 1 | 0 | 0 | 0 | 0,00 | 2,41 |
| 15 | Astorga ** | 25.745 | 0 | 0 | 0 | 16 | 0 | 0 | 0 | 0,00 | 3,20 |
| 15 | Atalaia | 4.010 | 0 | 0 | 0 | 3 | 0 | 0 | 0 | 0,00 | 4,00 |
| 15 | Colorado ** | 23.402 | 1 | 0 | 1 | 11 | 0 | 0 | 0 | 4,27 | 1,10 |
| 15 | Doutor Camargo ** | 6.024 | 1 | 0 | 1 | 7 | 0 | 0 | 0 | 16,60 | 0,80 |
| 15 | Floraí | 5.149 | 1 | 0 | 1 | 4 | 0 | 0 | 0 | 19,42 | 12,70 |
| 15 | Floresta ** | 6.324 | 0 | 0 | 0 | 3 | 0 | 0 | 0 | 0,00 | 2,10 |
| 15 | Flórida | 2.650 | 1 | 0 | 1 | 34 | 0 | 0 | 0 | 37,74 | 0,00 |
| 15 | Iguaraçu | 4.205 | 0 | 0 | 0 | 17 | 0 | 0 | 0 | 0,00 | 2,14 |
| 15 | Itaguajé | 4.659 | 1 | 0 | 1 | 8 | 0 | 0 | 0 | 21,46 | 0,65 |
| 15 | Itambé ** | 6.173 | 0 | 1 | 1 | 12 | 0 | 0 | 0 | 0,00 | 1,30 |
| 15 | Ivatuba | 3.159 | 0 | 0 | 0 | 0 | 0 | 0 | 0 | 0,00 | 4,70 |
| 15 | Lobato | 4.626 | 0 | 0 | 0 | 1 | 0 | 0 | 0 | 0,00 | 0,83 |
| 15 | Mandaguaçu ** | 21.156 | 0 | 0 | 0 | 9 | 0 | 0 | 0 | 0,00 | 1,00 |
| 15 | Mandaguari ** | 34.006 | 3 | 0 | 3 | 17 | 0 | 0 | 0 | 8,82 | 5,60 |
| 15 | Marialva ** | 33.794 | 3 | 0 | 3 | 32 | 0 | 0 | 0 | 8,88 | 4,00 |
| 15 | Maringá ** | 385.753 | 184 | 4 | 188 | 1.267 | 0 | 0 | 0 | 47,70 | 1,00 |
| 15 | Munhoz de Mello | 3.857 | 0 | 0 | 0 | 3 | 0 | 0 | 0 | 0,00 | 0,72 |
| 15 | Nossa Senhora das Graças | 4.053 | 0 | 0 | 0 | 1 | 0 | 0 | 0 | 0,00 | 2,63 |
| 15 | Nova Esperança ** | 27.678 | 1 | 0 | 1 | 31 | 0 | 0 | 0 | 3,61 | 1,60 |
| 15 | Ourizona | 3.482 | 0 | 0 | 0 | 4 | 0 | 0 | 0 | 0,00 | 1,68 |
| 15 | Paçandu ** | 38.385 | 0 | 0 | 0 | 15 | 0 | 0 | 0 | 0,00 | 3,70 |
| 15 | Paranacity ** | 10.863 | 0 | 0 | 0 | 19 | 0 | 0 | 0 | 0,00 | ... |
| 15 | Presidente Castelo Branco | 5.056 | 0 | 0 | 0 | 0 | 0 | 0 | 0 | 0,00 | 0,00 |
| 15 | Santa Fé ** | 11.158 | 1 | 0 | 1 | 18 | 0 | 0 | 0 | 8,96 | 3,00 |
| 15 | Santa Inês | 1.804 | 0 | 0 | 0 | 2 | 0 | 0 | 0 | 0,00 | 3,00 |
| 15 | Santo Inácio ** | 5.455 | 0 | 0 | 0 | 0 | 0 | 0 | 0 | 0,00 | 1,30 |
| 15 | São Jorge do Ivaí ** | 5.671 | 0 | 0 | 0 | 1 | 0 | 0 | 0 | 0,00 | 1,80 |
| 15 | Sarandi ** | 88.365 | 10 | 1 | 11 | 335 | 0 | 0 | 0 | 11,32 | 2,70 |
| 15 | Uniflor | 2.570 | 0 | 0 | 0 | 1 | 0 | 0 | 0 | 0,00 | 2,20 |
| 16 | Apucarana ** | 128.058 | 0 | 0 | 0 | 72 | 0 | 0 | 0 | 0,00 | 3,80 |
| 16 | Arapongas ** | 112.198 | 0 | 0 | 0 | 107 | 0 | 0 | 0 | 0,00 | 0,70 |
| 16 | Bom Sucesso | 6.866 | 0 | 1 | 1 | 10 | 0 | 0 | 0 | 0,00 | 3,26 |
| 16 | Borrazópolis | 7.724 | 0 | 0 | 0 | 0 | 0 | 0 | 0 | 0,00 | 2,00 |
| 16 | Califórnia | 8.423 | 0 | 0 | 0 | 0 | 0 | 0 | 0 | 0,00 | 5,54 |
| 16 | Cambira | 7.603 | 0 | 0 | 0 | 11 | 0 | 0 | 0 | 0,00 | 3,44 |
| 16 | Faxinal | 17.006 | 0 | 0 | 0 | 0 | 0 | 0 | 0 | 0,00 | 1,40 |
| 16 | Grandes Rios | 6.515 | 0 | 0 | 0 | 0 | 0 | 0 | 0 | 0,00 | 3,25 |
| 16 | Jandaia do Sul ** | 21.057 | 0 | 1 | 1 | 77 | 0 | 0 | 0 | 0,00 | 2,63 |
| 16 | Kaloré | 4.511 | 0 | 0 | 0 | 5 | 0 | 0 | 0 | 0,00 | 1,62 |
| 16 | Marilândia do Sul | 9.088 | 0 | 0 | 0 | 2 | 0 | 0 | 0 | 0,00 | 1,95 |
| 16 | Marumbi | 4.745 | 0 | 0 | 0 | 5 | 0 | 0 | 0 | 0,00 | 0,00 |
| 16 | Mauá da Serra | 9.355 | 0 | 0 | 0 | 9 | 0 | 0 | 0 | 0,00 | 0,80 |
| 16 | Novo Itacolomi | 2.906 | 0 | 0 | 0 | 0 | 0 | 0 | 0 | 0,00 | 3,85 |
| 16 | Rio Bom | 3.385 | 0 | 0 | 0 | 0 | 0 | 0 | 0 | 0,00 | 1,08 |
| 16 | Sabáudia | 6.462 | 0 | 0 | 0 | 1 | 0 | 0 | 0 | 0,00 | 0,00 |
| 16 | São Pedro do Ivaí ** | 10.664 | 0 | 0 | 0 | 3 | 0 | 0 | 0 | 0,00 | 2,64 |
| 17 | Alvorada do Sul ** | 10.869 | 69 | 3 | 72 | 580 | 0 | 0 | 0 | 634,83 | 4,25 |
| 17 | Assai | 16.436 | 3 | 0 | 3 | 136 | 0 | 0 | 0 | 18,25 | 6,74 |
| 17 | Bela Vista do Paraíso ** | 15.565 | 6 | 0 | 6 | 108 | 0 | 0 | 0 | 38,55 | 0,90 |
| 17 | Cafeara | 2.833 | 0 | 0 | 0 | 14 | 0 | 0 | 0 | 0,00 | 2,77 |
| 17 | Cambe ** | 102.222 | 25 | 0 | 25 | 519 | 0 | 0 | 0 | 24,46 | 4,20 |
| 17 | Centenário do Sul | 11.382 | 2 | 0 | 2 | 186 | 0 | 0 | 0 | 17,57 | 4,11 |
| 17 | Florestópolis ** | 11.328 | 2 | 0 | 2 | 102 | 0 | 0 | 0 | 17,66 | 3,70 |
| 17 | Guaraci | 5.373 | 1 | 1 | 2 | 36 | 0 | 0 | 0 | 18,61 | 3,50 |
| 17 | Ibiporã ** | 51.255 | 22 | 1 | 23 | 399 | 0 | 0 | 0 | 42,92 | 3,40 |
| 17 | Jaguapitã ** | 12.939 | 2 | 0 | 2 | 80 | 0 | 0 | 0 | 15,46 | 1,17 |
| 17 | Jataizinho ** | 12.387 | 7 | 0 | 7 | 309 | 0 | 0 | 0 | 56,51 | 3,10 |

| RS | MUNICÍPIOS | POPULAÇÃO | CASOS | | | NOTIFI- CADOS | F H D | D C C | ÓBI- TO | INCI- DÊNCIA | IIP (%) |
|----|------------------------------------|-----------|-----------------|-----------------|-------|------------------|-------------|-------------|------------|-----------------|------------|
| | | | AUTÓC- TONES | IMPOR- TADOS | TOTAL | | | | | | |
| 17 | Londrina ** | 537.566 | 78 | 9 | 87 | 2.703 | 0 | 1 | 0 | 14,51 | 7,04 |
| 17 | Lupionópolis | 4.805 | 1 | 0 | 1 | 100 | 0 | 0 | 0 | 20,81 | 1,69 |
| 17 | Miraselva | 1.896 | 0 | 0 | 0 | 15 | 0 | 0 | 0 | 0,00 | 2,40 |
| 17 | Pitangueiras | 3.004 | 0 | 1 | 1 | 17 | 0 | 0 | 0 | 0,00 | 0,09 |
| 17 | Porecatu ** | 14.203 | 7 | 0 | 7 | 108 | 0 | 0 | 0 | 49,29 | 2,77 |
| 17 | Prado Ferreira | 3.614 | 0 | 0 | 0 | 59 | 0 | 0 | 0 | 0,00 | 1,28 |
| 17 | Primeiro de Maio | 11.199 | 0 | 0 | 0 | 99 | 0 | 0 | 0 | 0,00 | 2,40 |
| 17 | Rolândia ** | 61.837 | 3 | 0 | 3 | 135 | 0 | 0 | 0 | 4,85 | 0,70 |
| 17 | Sertanópolis ** | 16.255 | 1 | 0 | 1 | 129 | 0 | 0 | 0 | 6,15 | 3,10 |
| 17 | Tamarana | 13.298 | 0 | 0 | 0 | 110 | 0 | 0 | 0 | 0,00 | 1,90 |
| 18 | Abatia | 7.881 | 0 | 0 | 0 | 5 | 0 | 0 | 0 | 0,00 | 0,00 |
| 18 | Andirá | 20.988 | 0 | 0 | 0 | 21 | 0 | 0 | 0 | 0,00 | 10,98 |
| 18 | Bandeirantes ** | 32.800 | 0 | 0 | 0 | 16 | 0 | 0 | 0 | 0,00 | 0,50 |
| 18 | Congonhinhas | 8.648 | 0 | 0 | 0 | 2 | 0 | 0 | 0 | 0,00 | ... |
| 18 | Cornélio Procópio ** | 48.420 | 0 | 0 | 0 | 33 | 0 | 0 | 0 | 0,00 | 3,40 |
| 18 | Itambaracá | 6.887 | 0 | 0 | 0 | 9 | 0 | 0 | 0 | 0,00 | 0,00 |
| 18 | Leópolis | 4.200 | 0 | 0 | 0 | 2 | 0 | 0 | 0 | 0,00 | 0,71 |
| 18 | Nova América da Colina | 3.560 | 0 | 0 | 0 | 1 | 0 | 0 | 0 | 0,00 | 0,79 |
| 18 | Nova Fátima | 8.363 | 0 | 0 | 0 | 32 | 0 | 0 | 0 | 0,00 | 1,09 |
| 18 | Nova Santa Bárbara | 4.106 | 1 | 0 | 1 | 4 | 0 | 0 | 0 | 24,35 | 0,96 |
| 18 | Rancho Alegre | 4.018 | 0 | 0 | 0 | 4 | 0 | 0 | 0 | 0,00 | 0,95 |
| 18 | Ribeirão do Pinhal | 13.740 | 0 | 0 | 0 | 2 | 0 | 0 | 0 | 0,00 | 1,48 |
| 18 | Santa Amélia | 3.769 | 0 | 0 | 0 | 0 | 0 | 0 | 0 | 0,00 | 0,00 |
| 18 | Santa Cecília do Pavão | 3.654 | 0 | 0 | 0 | 6 | 0 | 0 | 0 | 0,00 | 0,65 |
| 18 | Santa Mariana ** | 12.562 | 0 | 0 | 0 | 8 | 0 | 0 | 0 | 0,00 | 1,30 |
| 18 | Santo Antônio do Paraíso | 2.387 | 0 | 0 | 0 | 0 | 0 | 0 | 0 | 0,00 | 0,00 |
| 18 | São Jerônimo da Serra | 11.588 | 0 | 0 | 0 | 9 | 0 | 0 | 0 | 0,00 | 0,83 |
| 18 | São Sebastião da Amoreira | 8.917 | 0 | 0 | 0 | 6 | 0 | 0 | 0 | 0,00 | 0,84 |
| 18 | Sapopema | 6.912 | 0 | 0 | 0 | 0 | 0 | 0 | 0 | 0,00 | 0,00 |
| 18 | Sertaneja | 5.820 | 0 | 0 | 0 | 2 | 0 | 0 | 0 | 0,00 | 6,46 |
| 18 | Uraí | 11.729 | 0 | 1 | 1 | 5 | 0 | 0 | 0 | 0,00 | 1,31 |
| 19 | Barra do Jacaré | 2.813 | 0 | 0 | 0 | 0 | 0 | 0 | 0 | 0,00 | 0,30 |
| 19 | Cambará | 24.928 | 0 | 0 | 0 | 9 | 0 | 0 | 0 | 0,00 | 0,88 |
| 19 | Carlópolis | 14.239 | 0 | 0 | 0 | 1 | 0 | 0 | 0 | 0,00 | 0,77 |
| 19 | Conselheiro Mairinck | 3.794 | 0 | 0 | 0 | 0 | 0 | 0 | 0 | 0,00 | NI |
| 19 | Figueira | 8.364 | 0 | 0 | 0 | 0 | 0 | 0 | 0 | 0,00 | NI |
| 19 | Guapirama | 3.968 | 0 | 0 | 0 | 0 | 0 | 0 | 0 | 0,00 | NI |
| 19 | Ibaiti | 30.242 | 0 | 0 | 0 | 1 | 0 | 0 | 0 | 0,00 | 0,33 |
| 19 | Jaboti | 5.135 | 0 | 0 | 0 | 0 | 0 | 0 | 0 | 0,00 | NI |
| 19 | Jacarezinho ** | 40.221 | 0 | 0 | 0 | 25 | 0 | 0 | 0 | 0,00 | 6,05 |
| 19 | Japira | 5.058 | 0 | 0 | 0 | 0 | 0 | 0 | 0 | 0,00 | NI |
| 19 | Joaquim Távora | 11.347 | 0 | 0 | 0 | 5 | 0 | 0 | 0 | 0,00 | 0,64 |
| 19 | Jundiá do Sul | 3.483 | 0 | 0 | 0 | 0 | 0 | 0 | 0 | 0,00 | NI |
| 19 | Pinhalão | 6.409 | 0 | 0 | 0 | 2 | 0 | 0 | 0 | 0,00 | NI |
| 19 | Quatiguá | 7.344 | 0 | 0 | 0 | 0 | 0 | 0 | 0 | 0,00 | 0,00 |
| 19 | Ribeirão Claro | 10.956 | 0 | 0 | 0 | 2 | 0 | 0 | 0 | 0,00 | 0,97 |
| 19 | Salto do Itararé | 5.246 | 0 | 0 | 0 | 0 | 0 | 0 | 0 | 0,00 | 0,00 |
| 19 | Santana do Itararé | 5.315 | 0 | 0 | 0 | 0 | 0 | 0 | 0 | 0,00 | NI |
| 19 | Santo Antônio da Platina ** | 44.754 | 0 | 0 | 0 | 32 | 0 | 0 | 0 | 0,00 | 1,31 |
| 19 | São José da Boa Vista | 6.596 | 0 | 0 | 0 | 0 | 0 | 0 | 0 | 0,00 | NI |
| 19 | Siqueira Campos | 19.661 | 0 | 0 | 0 | 0 | 0 | 0 | 0 | 0,00 | 1,72 |
| 19 | Tomazina | 8.776 | 0 | 0 | 0 | 2 | 0 | 0 | 0 | 0,00 | 0,00 |
| 19 | Wenceslau Braz | 19.838 | 0 | 0 | 0 | 0 | 0 | 0 | 0 | 0,00 | 0,13 |
| 20 | Assis Chateaubriand ** | 33.988 | 1 | 0 | 1 | 67 | 0 | 0 | 0 | 2,94 | 4,00 |
| 20 | Diamante D'Oeste | 5.223 | 0 | 1 | 1 | 3 | 0 | 0 | 0 | 0,00 | 2,70 |
| 20 | Entre Rios do Oeste | 4.202 | 0 | 0 | 0 | 5 | 0 | 0 | 0 | 0,00 | 2,11 |
| 20 | Guairá ** | 32.190 | 15 | 2 | 17 | 80 | 0 | 0 | 0 | 46,60 | 6,70 |
| 20 | Marechal Cândido Rondon ** | 49.773 | 2 | 0 | 2 | 19 | 0 | 0 | 0 | 4,02 | 11,10 |
| 20 | Maripá | 5.810 | 0 | 0 | 0 | 9 | 0 | 0 | 0 | 0,00 | 3,85 |
| 20 | Mercedes | 5.316 | 0 | 0 | 0 | 3 | 0 | 0 | 0 | 0,00 | 1,69 |
| 20 | Nova Santa Rosa ** | 7.994 | 0 | 1 | 1 | 17 | 0 | 0 | 0 | 0,00 | 4,50 |
| 20 | Ouro Verde do Oeste | 5.927 | 0 | 0 | 0 | 2 | 0 | 0 | 0 | 0,00 | 3,09 |

| RS | MUNICÍPIOS | POPULAÇÃO | CASOS | | | NOTIFI- CADOS | F H D | D C C | ÓBI- TO | INCI- DÊNCIA | IIP (%) |
|----|-------------------------------|-----------|-----------------|-----------------|-------|------------------|-------------|-------------|------------|-----------------|------------|
| | | | AUTÓC- TONES | IMPOR- TADOS | TOTAL | | | | | | |
| 20 | Palotina ** | 30.327 | 1 | 0 | 1 | 27 | 0 | 0 | 0 | 3,30 | 3,70 |
| 20 | Pato Bragado | 5.170 | 0 | 0 | 0 | 2 | 0 | 0 | 0 | 0,00 | 1,60 |
| 20 | Quatro Pontes | 3.963 | 0 | 0 | 0 | 0 | 0 | 0 | 0 | 0,00 | 2,31 |
| 20 | Santa Helena ** | 24.895 | 3 | 0 | 3 | 53 | 0 | 0 | 0 | 12,05 | 4,60 |
| 20 | São José das Palmeiras | 3.880 | 0 | 0 | 0 | 3 | 0 | 0 | 0 | 0,00 | 10,78 |
| 20 | São Pedro do Iguaçu | 6.495 | 0 | 0 | 0 | 11 | 0 | 0 | 0 | 0,00 | 1,99 |
| 20 | Terra Roxa ** | 17.402 | 4 | 0 | 4 | 19 | 0 | 0 | 0 | 22,99 | 2,40 |
| 20 | Toledo ** | 128.448 | 3 | 0 | 3 | 149 | 0 | 0 | 0 | 2,34 | 10,60 |
| 20 | Tupãssi | 8.243 | 0 | 0 | 0 | 7 | 0 | 0 | 0 | 0,00 | 2,33 |
| 21 | Curiúva | 14.620 | 0 | 0 | 0 | 0 | 0 | 0 | 0 | 0,00 | NI |
| 21 | Imbaú | 12.087 | 0 | 0 | 0 | 0 | 0 | 0 | 0 | 0,00 | NI |
| 21 | Ortigueira | 23.646 | 0 | 0 | 0 | 0 | 0 | 0 | 0 | 0,00 | NI |
| 21 | Reserva | 26.268 | 0 | 0 | 0 | 2 | 0 | 0 | 0 | 0,00 | NI |
| 21 | Telêmaco Borba | 74.270 | 0 | 0 | 0 | 11 | 0 | 0 | 0 | 0,00 | NI |
| 21 | Tibagi | 20.184 | 0 | 0 | 0 | 1 | 0 | 0 | 0 | 0,00 | NI |
| 21 | Ventania | 10.763 | 0 | 0 | 0 | 0 | 0 | 0 | 0 | 0,00 | NI |
| 22 | Arapuã | 3.513 | 0 | 0 | 0 | 1 | 0 | 0 | 0 | 0,00 | 0,00 |
| 22 | Ariranha do Ivaí | 2.421 | 0 | 0 | 0 | 1 | 0 | 0 | 0 | 0,00 | 0,00 |
| 22 | Cândido de Abreu | 16.633 | 0 | 0 | 0 | 0 | 0 | 0 | 0 | 0,00 | 0,00 |
| 22 | Cruzmaltina | 3.185 | 0 | 0 | 0 | 0 | 0 | 0 | 0 | 0,00 | 0,00 |
| 22 | Godoy Moreira | 3.315 | 0 | 0 | 0 | 0 | 0 | 0 | 0 | 0,00 | 0,00 |
| 22 | Ivaiporã ** | 32.699 | 0 | 0 | 0 | 6 | 0 | 0 | 0 | 0,00 | 0,70 |
| 22 | Jardim Alegre ** | 12.371 | 0 | 0 | 0 | 1 | 0 | 0 | 0 | 0,00 | 1,80 |
| 22 | Lidianópolis | 3.891 | 0 | 0 | 0 | 1 | 0 | 0 | 0 | 0,00 | 0,00 |
| 22 | Lunardelli | 5.193 | 0 | 0 | 0 | 1 | 0 | 0 | 0 | 0,00 | 0,00 |
| 22 | Manoel Ribas ** | 13.610 | 0 | 0 | 0 | 0 | 0 | 0 | 0 | 0,00 | 0,00 |
| 22 | Mato Rico | 3.765 | 0 | 0 | 0 | 2 | 0 | 0 | 0 | 0,00 | 0,00 |
| 22 | Nova Tebas | 7.100 | 0 | 0 | 0 | 1 | 0 | 0 | 0 | 0,00 | NI |
| 22 | Rio Branco do Ivaí | 4.056 | 0 | 0 | 0 | 0 | 0 | 0 | 0 | 0,00 | 0,00 |
| 22 | Rosário do Ivaí | 5.509 | 0 | 0 | 0 | 0 | 0 | 0 | 0 | 0,00 | 0,00 |
| 22 | Santa Maria do Oeste | 11.315 | 0 | 0 | 0 | 0 | 0 | 0 | 0 | 0,00 | 0,00 |
| 22 | São João do Ivaí ** | 11.461 | 0 | 0 | 0 | 2 | 0 | 0 | 0 | 0,00 | 2,60 |

FONTE: Sala de Situação da Dengue/ SVS/ SESA

NOTA: Dados populacionais resultados do CENSO 2013 – IBGE estimativa para TCU.

* Dados considerados para o período da semana 31/2013 a 07/2014 (28/07/2013 a 15/02/2014).

OBS: Para IIP ... quando município infestado que não enviou informação

Para IIP NI quando município Não Infestado

Em **negrito** municípios infestados pelo mosquito *Aedes aegypti*

** Municípios que realizam LIRAA

Foram corrigidas, pelos municípios, algumas informações em relação ao Informe anterior.