



SITUAÇÃO DA DENGUE NO PARANÁ – 2014/2015
Informe técnico 04 – Período 2014/2015 – Semana 31/2014 a 46/2014
Atualizado em 05/12/2014 às 12h

Neste Informe, a Secretaria de Estado da Saúde do Paraná apresenta a situação da dengue com os dados do novo período de acompanhamento epidemiológico do agravo com dados a partir da semana epidemiológica 31 a 46 de 2014 para conhecimento e aplicação da informação e tomada das medidas de controle necessárias conforme comportamento do agravo.

O Governo do Estado, em parceria com prefeituras e diversas outras instituições, realiza nesta semana uma série de atividades para reforçar o combate à dengue em todo o Paraná. A programação será encerrada no sábado (6), “Dia D” de controle da doença, e envolve arrastões de limpeza, caminhadas, apresentações e concursos culturais, palestras em escolas e distribuição de materiais educativos.

O secretário estadual da Saúde, Michele Caputo Neto, explica que o momento é de intensificar as ações de prevenção para que o Paraná não enfrente uma epidemia de dengue nos próximos meses. “Com a chegada do verão e o aumento das temperaturas, o ambiente fica mais propício para a proliferação do mosquito transmissor da dengue. Por isso, convocamos todos os paranaenses para também entrar nesta luta contra a doença”, destacou.

A melhor forma de prevenir a dengue é eliminar qualquer tipo de objeto que acumule água parada. Estudos mostram que mais de 90% dos focos do mosquito são encontrados em casas e quintas, o que reforça a importância do envolvimento da população no controle da doença. Além dos tradicionais vilões, como vasos de plantas, pneus e garrafas pet, as autoridades de saúde alertam para que todos fiquem atentos também a outros potenciais criadouros do mosquito *Aedes aegypti*. Para chamar a atenção a este problema, a Secretaria da Saúde lançou uma nova campanha publicitária mostrando que tampinhas de garrafa, sacolas plásticas, calhas entupidas e bandejas externas de geladeira também podem acumular água e se tornar locais ideais para a reprodução do mosquito.

De acordo com o superintendente de Vigilância em Saúde, Sezifredo Paz, o objetivo é orientar as pessoas para que realizem uma vistoria semanal em suas residências em busca de possíveis criadouros. “Queremos que todos também se tornem agentes contra a dengue. Basta que o cidadão dedique 10 minutos de sua semana para contribuir na proteção de sua família e vizinhos”, afirmou.

Dentre os materiais da campanha estão cartazes, panfletos de check-list e adesivos perfurados para carros. Durante o sábado, diversos municípios também realizarão uma ação de adesivagem em veículos oficiais e particulares.

Números – De agosto deste ano até esta quinta-feira (4), 308 casos de dengue foram confirmados no Paraná, sendo que a maioria está concentrada nas regiões noroeste e norte do Estado. Neste novo período epidemiológico, dois municípios paranaenses já alcançaram situação de epidemia. São eles: Paranapoema e Itaúna do Sul, ambos na região de Paranavaí.

Segundo a coordenadora do Programa Estadual de Controle da Dengue, Themis Buchmann, o governo estadual enviou equipes de saúde para apoiar o combate à dengue nesses municípios com a aplicação do fumacê. “A ação é eficaz apenas contra o mosquito adulto e, portanto, precisa ser realizada simultaneamente à intensificação das visitas de rotina dos agentes de endemias”, alerta.

PERÍODO DA SEMANA 31/2014 A 46/2014

DENGUE – PARANÁ 2014/2015*

Período
2014/2015

MUNICÍPIOS COM NOTIFICAÇÃO REGIONAIS COM NOTIFICAÇÃO	223 22
MUNICÍPIOS COM CASOS CONFIRMADOS REGIONAIS COM CASOS CONFIRMADOS	65 15
MUNICÍPIOS COM CASOS AUTÓCTONES REGIONAIS COM CASOS AUTÓCTONES (4ª, 7ª, 9ª, 10ª, 11ª, 13ª, 14ª, 15ª, 16º, 17ª, 18ª, 19ª e 20ª)	55 13
TOTAL DE CASOS	308
TOTAL DE CASOS AUTÓCTONES	289
TOTAL DE CASOS IMPORTADOS	19
TOTAL DE NOTIFICADOS	5.545

Situação 2013/2014

Foram notificados¹ da semana 31/2014 (primeira semana de agosto) a semana 46/2014, 5.545 casos suspeitos de dengue com 308 confirmados, 287 por laboratório, sendo 289 casos autóctones e 19 casos importados, destes, 3.333 foram descartados.

Na Figura 1 a distribuição dos casos notificados e confirmados (autóctones e importados) de Dengue no Paraná.



Figura 1 – Total de casos notificados (acima da coluna) e confirmados de dengue por semana epidemiológica de início dos sintomas, Paraná – Período semana 31/2014 a 46/2014.

¹ Dados da Planilha Paralela do Estado/PR comparados com SINAN ON LINE.

Devido à coleta de amostra para exame laboratorial para dengue ser a partir do sexto dia após o início dos sintomas e em algumas situações há dificuldade de coleta que é realizada tardiamente, faz com que mude o comportamento nas últimas semanas apresentadas na Figura 1.

Quanto à classificação final (Tabela 1), dos 5.545 notificados, 1.904 (34,3%) permanecem em investigação, 299 (5,4%) foram confirmados como Dengue, com confirmação de 08 casos de Dengue com Sinais de Alarme (DSA) e 02 casos de Dengue Grave (DG). Não ocorreram óbitos por dengue grave no período.

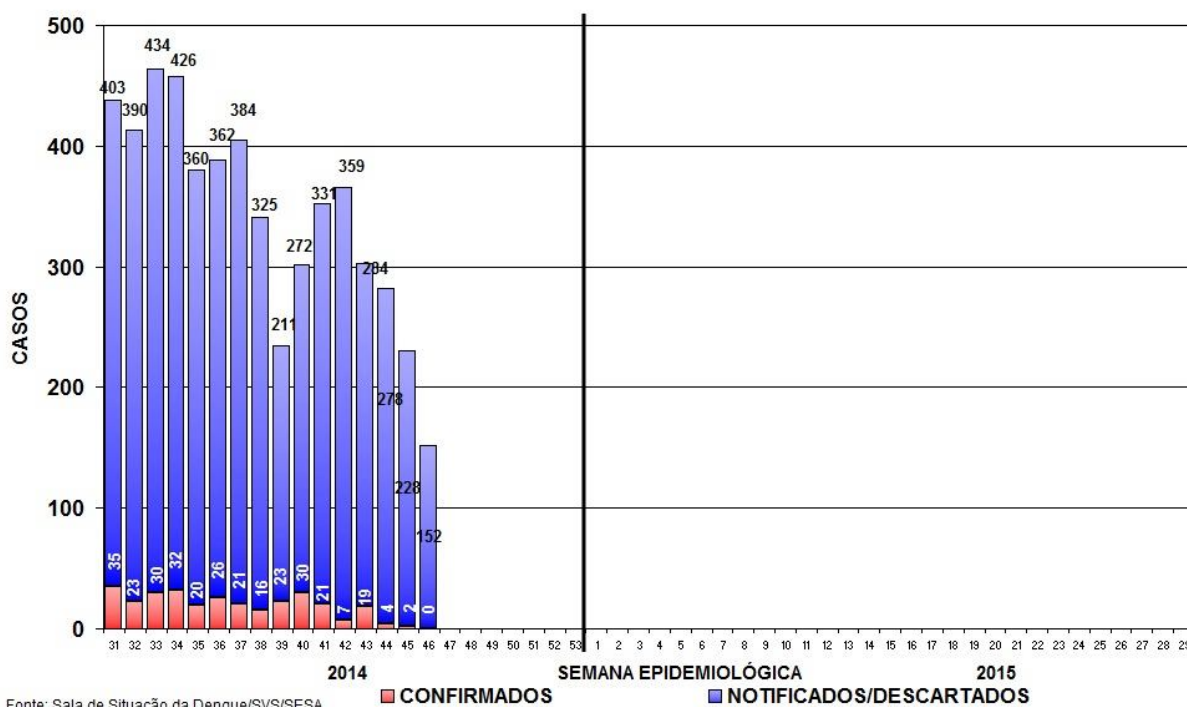
Tabela 1 – Classificação final por critério de encerramento dos casos de dengue, Paraná, semana 31/2014 a 46/2014.

Classificação Final	Critério de encerramento		Total
	Laboratorial (%)	Clínico-epidemiológico (%)	
Dengue	278 (93,6%)	21 (7,4%)	297
Dengue com Sinais de Alarme (D S A)	08	-	08
Dengue Grave (D G)	02	-	02
Descartados	-	-	3.332
Em andamento/investigação	-	-	1.904
Total	288 (5,2%)	21 (0,4%)	5.545

Fonte: Sala de Situação em Saúde/SVS/SESA

A incidência no Estado é de 2,64 casos por 100.000 hab. (290/10.997.462hab.), considerada baixa (abaixo de 100 casos/100.000 hab.) pelo Ministério da Saúde.

Podemos observar da Figura 2 (e Tabela 3), que no período da semana 31/2014 a 46/2014, dos 399 municípios do Paraná, 56 (14,0%) que tiveram ocorrência de caso(s) autóctone(s) com incidência variando de 2.013,81 a 0,33 casos por 100.000 habitantes. Itaúna do Sul, Paranapoema, Uraí, Loanda, Tamboara, Jataizinho, Diamante do Norte, Amaporã, Guaíra, Santo Antônio do Caiuá, Novo Itacolomi, Querência do Norte, Janiópolis, Marilena, Sertanópolis, Assaí, Planaltina do Paraná, Nova Londrina, Presidente Castelo Branco, Paranacity, Alvorada do Sul, Marialva, Sertaneja, Santa Mariana, São Carlos do Ivaí, Cambé, Mandaguari, Tuneiras do Oeste, Vera Cruz do Oeste, Marilândia do Sul, Rolândia, Iporã, Jaguapitã, Nova Esperança, Porecatu, Alto Paraná, Santa Terezinha de Itaipu, Santo Antônio da Platina, Londrina, Cambará, Cianorte, Sarandi, Palotina, Bandeirantes, Assis Chateaubriand, Paiçandu, Marechal Cândido Rondon, Irati, Pato Branco, Francisco Beltrão, Arapongas, Apucarana, Toledo, Maringá, Foz do Iguaçu e Cascavel.

Os municípios com maior número de casos notificados são Londrina (1.468), Cambé (328) e Guaíra (284). Os municípios com maior número de casos confirmados são: Itauna do Sul (70), Paranapoema (40) casos e Londrina (23).



Figura 2 – Classificação dos municípios segundo incidência de dengue por 100.000 habitantes – Paraná – semana 31 a 46 de 2014*.

A SESA chama a atenção para o Serviço de Alerta Climático de Dengue do Laboratório de Climatologia da UFPR disponível no endereço www.laboclima.ufpr.br referente à semana 43/2014 para que os municípios identifiquem sua situação de risco para a condição favorável à proliferação do mosquito da dengue e intensifiquem as medidas de controle necessárias, principalmente os municípios do Oeste, Noroeste e Norte. O Litoral, embora não infestado, deve também desenvolver medidas imediatas para redução da capacidade de infestação eliminando possibilidades de criadouros (acúmulo de água parada).

O Laboratório de Climatologia (UFPR/LABOCLIMA), fornece informações sobre as condições climáticas favoráveis ao desenvolvimento do mosquito *Aedes aegypti*, e apresenta semanalmente os graus de risco para o desenvolvimento do vetor, contribuindo para o planejamento das atividades desse controle pelos municípios.

Para mais detalhes sobre as informações climáticas acesse o endereço citado acima.

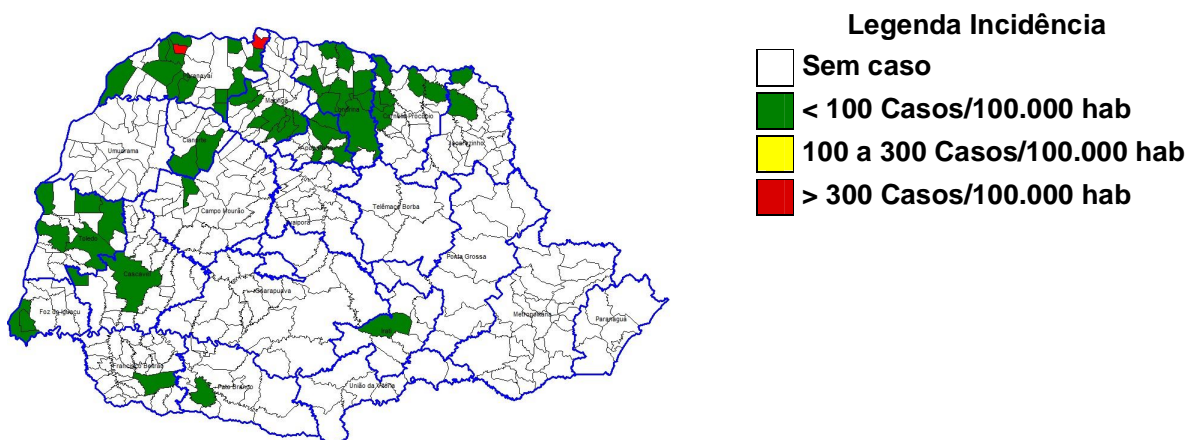
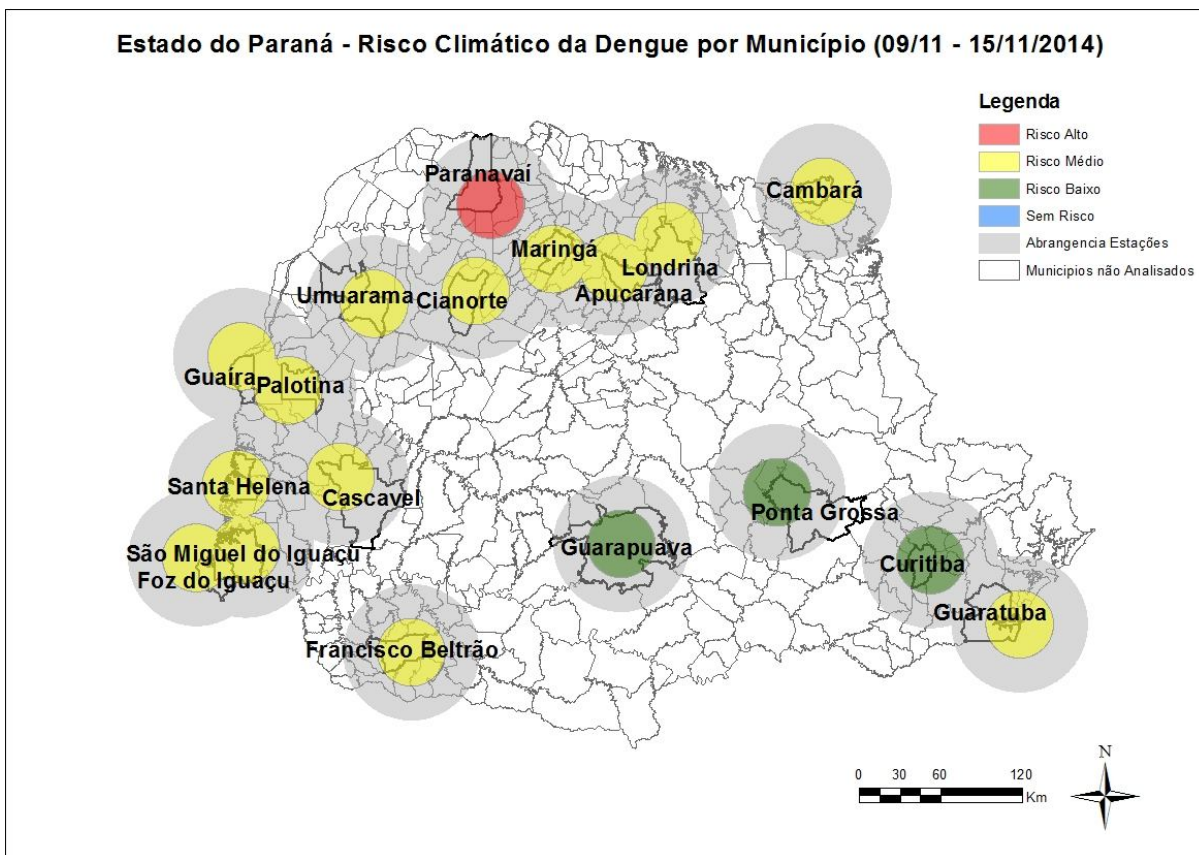

Das 18 estações meteorológicas avaliadas com relação as condições climáticas favoráveis à reprodução e desenvolvimento de focos (criadouros) e dispersão do mosquito *Aedes aegypti* **uma (01)** apresenta **alto risco**, **quatorze (14)** apresentam **médio risco** e **três (03)** apresentam **baixo risco**. A SESA alerta para que, embora as condições climáticas estejam desfavoráveis a proliferação do mosquito, as medidas preventivas sejam mantidas para evitar situações críticas para o próximo período que se apresenta (vide Figura acima).

Na Tabela 2, podemos observar a incidência por Regional de Saúde no período da semana 31/2014 a 44/2014. Em 13 Regionais de Saúde (59,1%) há transmissão autóctone.

Tabela 2 – Número de casos de dengue, notificados, dengue grave (DG), dengue com sinais de alarme (DSA), óbitos e incidência por 100.000 habitantes por Regional de Saúde, Paraná – 2014/2015*

REGIONAL DE SAÚDE	POPU- LAÇÃO	CASOS			NOTIFI- CADOS	DSA	DG	ÓBI- TOS	INCI- DÊNCIA
		AUTÓC	IMPORT	TOTAL					
1ª RS – Paranaguá	281.270	0	0	0	12	0	0	0	-
2ª RS – Metropolitana	3.429.885	0	2	2	118	0	0	0	-
3ª RS – Ponta Grossa	607.984	0	0	0	6	0	0	0	-
4ª RS – Irati	169.125	1	0	1	14	0	0	0	0,59
5ª RS – Guarapuava	456.989	0	0	0	8	0	0	0	-
6ª RS – União da Vitória	172.998	0	0	0	3	0	0	0	-
7ª RS – Pato Branco	261.289	0	0	0	8	0	0	0	0,00
8ª RS – Francisco Beltrão	352.333	1	0	1	29	0	0	0	0,28
9ª RS – Foz do Iguaçu	403.411	2	1	3	218	0	0	0	0,50
10ª RS – Cascavel	532.909	2	0	2	180	0	0	0	0,38
11ª RS – Campo Mourão	341.425	2	1	3	165	0	1	0	0,59
12ª RS – Umuarama	275.238	0	0	0	178	0	0	0	-
13ª RS – Cianorte	151.299	4	1	5	49	0	0	0	2,64
14ª RS – Paranavaí	271.732	152	5	157	660	0	0	0	55,94
15ª RS – Maringá	782.186	21	4	25	183	0	0	0	2,68
16ª RS – Apucarana	366.566	4	0	4	255	0	0	0	1,09
17ª RS – Londrina	920.266	65	3	68	2.809	8	1	0	7,06
18ª RS – Cornélio Procopio	230.949	14	0	14	101	0	0	0	6,06
19ª RS – Jacarezinho	288.487	3	0	3	96	0	0	0	1,04
20ª RS – Toledo	379.246	18	1	19	442	0	0	0	4,75
21ª RS – Telêmaco Borba	181.838	0	0	0	7	0	0	0	-
22ª RS – Ivaiporã	140.037	0	1	1	4	0	0	0	-
TOTAL PARANÁ	10.997.462	289	19	308	5.545	8	2	0	2,64

FONTE: Sala de Situação da Dengue/SVS/SESA

NOTA: Dados populacionais resultados do CENSO 2013 – IBGE estimativa para TCU.

Quanto à distribuição etária dos casos confirmados, 44,33% concentraram-se na faixa etária de 20 a 49 anos, seguida pela faixa etária de 10 a 19 anos, com 18,77% dos casos. O sexo feminino é o mais atingido nas faixas etárias abaixo de 10 anos e acima de 20 anos (Figura 3).



Figura 3 – Distribuição proporcional de casos confirmados de dengue por faixa etária e sexo, semana epidemiológica de início dos sintomas 31/2014 a 46/2014, Paraná – 2014/2015.

TABELA 3 – Número de casos confirmados autóctones, importados, total de confirmados e notificados de Dengue, Dengue Grave (DG), Dengue com Sinais de Alarme (DSA), óbitos e incidência (de autóctones) por 100.000 habitantes por município – Paraná – 2014/2015*

RS	MUNICÍPIOS	POPULAÇÃO	CASOS			NOTIFI- CADOS	DSA	DG	ÓBI- TO	INCI- DÊNCIA
			AUTÓC- TONES	IMPOR- TADOS	TOTAL					
RS	MUNICÍPIOS	POP	AUT	IMP	TOTAL	NOTIF	DSA	DG	OB	INCID
1	Antonina	19.412	0	0	0	0	0	0	0	0,00
1	Guaraqueçaba	8.012	0	0	0	0	0	0	0	0,00
1	Guaratuba	34.338	0	0	0	1	0	0	0	0,00
1	Matinhos	31.690	0	0	0	0	0	0	0	0,00
1	Morretes	16.325	0	0	0	1	0	0	0	0,00
1	Paranaguá	148.232	0	0	0	10	0	0	0	0,00
1	Pontal do Paraná	23.261	0	0	0	0	0	0	0	0,00
2	Adrianópolis	6.416	0	0	0	0	0	0	0	0,00
2	Agudos do Sul	8.797	0	0	0	0	0	0	0	0,00
2	Almirante Tamandaré	110.256	0	0	0	0	0	0	0	0,00
2	Araucária	129.209	0	0	0	0	0	0	0	0,00
2	Balsa Nova	12.059	0	0	0	0	0	0	0	0,00
2	Bocaiúva do Sul	11.826	0	0	0	0	0	0	0	0,00
2	Campina Grande do Sul	41.060	0	0	0	1	0	0	0	0,00
2	Campo do Tenente	7.550	0	0	0	0	0	0	0	0,00
2	Campo Largo	120.730	0	0	0	0	0	0	0	0,00
2	Campo Magro	26.755	0	0	0	0	0	0	0	0,00
2	Cerro Azul	17.619	0	0	0	0	0	0	0	0,00
2	Colombo	227.220	0	1	1	4	0	0	0	0,00
2	Contenda	17.067	0	0	0	0	0	0	0	0,00
2	Curitiba	1.848.943	0	1	1	111	0	0	0	0,00
2	Doutor Ulysses	5.837	0	0	0	0	0	0	0	0,00
2	Fazenda Rio Grande	89.037	0	0	0	0	0	0	0	0,00
2	Itaperuçu	25.974	0	0	0	0	0	0	0	0,00
2	Lapa	47.023	0	0	0	0	0	0	0	0,00
2	Mandirituba	24.112	0	0	0	0	0	0	0	0,00
2	Piên	11.956	0	0	0	0	0	0	0	0,00
2	Pinhais	124.528	0	0	0	2	0	0	0	0,00
2	Piraquara	101.053	0	0	0	0	0	0	0	0,00
2	Quatro Barras	21.417	0	0	0	0	0	0	0	0,00
2	Quitandinha	18.089	0	0	0	0	0	0	0	0,00
2	Rio Branco do Sul	31.947	0	0	0	0	0	0	0	0,00
2	Rio Negro	32.911	0	0	0	0	0	0	0	0,00
2	São José dos Pinhais	287.792	0	0	0	0	0	0	0	0,00
2	Tijucas do Sul	15.575	0	0	0	0	0	0	0	0,00
2	Tunas do Paraná	7.127	0	0	0	0	0	0	0	0,00
3	Arapoti	27.170	0	0	0	0	0	0	0	0,00
3	Carambeí	20.863	0	0	0	0	0	0	0	0,00
3	Castro	70.086	0	0	0	0	0	0	0	0,00
3	Ipiranga	14.809	0	0	0	0	0	0	0	0,00
3	Ivaí	13.451	0	0	0	0	0	0	0	0,00
3	Jaguariaíva	34.096	0	0	0	0	0	0	0	0,00
3	Palmeira	33.469	0	0	0	1	0	0	0	0,00
3	Piraí do Sul	24.613	0	0	0	0	0	0	0	0,00
3	Ponta Grossa	331.084	0	0	0	5	0	0	0	0,00
3	Porto Amazonas	4.727	0	0	0	0	0	0	0	0,00
3	São João do Triunfo	14.462	0	0	0	0	0	0	0	0,00
3	Sengés	19.154	0	0	0	0	0	0	0	0,00
4	Fernandes Pinheiro	6.008	0	0	0	1	0	0	0	0,00
4	Guamiranga	8.343	0	0	0	0	0	0	0	0,00
4	Imbituva	30.359	0	0	0	1	0	0	0	0,00
4	Inácio Martins	11.282	0	0	0	0	0	0	0	0,00
4	Irati	58.957	1	0	1	9	0	0	0	1,70
4	Mallet	13.475	0	0	0	2	0	0	0	0,00
4	Rebouças	14.752	0	0	0	1	0	0	0	0,00
4	Rio Azul	14.809	0	0	0	0	0	0	0	0,00

4	Teixeira Soares	11.140	0	0	0	0	0	0	0	0,00
5	Boa Ventura de São Roque	6.702	0	0	0	0	0	0	0	0,00
5	Campina do Simão	4.130	0	0	0	0	0	0	0	0,00
5	Candói	15.657	0	0	0	0	0	0	0	0,00
5	Cantagalo	13.396	0	0	0	2	0	0	0	0,00
5	Foz do Jordão	5.346	0	0	0	0	0	0	0	0,00
5	Goioxim	7.590	0	0	0	0	0	0	0	0,00
5	Guarapuava	175.779	0	0	0	1	0	0	0	0,00
5	Laranjal	6.384	0	0	0	0	0	0	0	0,00
5	Laranjeiras do Sul	31.936	0	0	0	1	0	0	0	0,00
5	Marquinho	4.965	0	0	0	0	0	0	0	0,00
5	Nova Laranjeiras	12.010	0	0	0	0	0	0	0	0,00
5	Palmital	14.780	0	0	0	0	0	0	0	0,00
5	Pinhão	31.617	0	0	0	0	0	0	0	0,00
5	Pitanga	32.841	0	0	0	2	0	0	0	0,00
5	Porto Barreiro	3.640	0	0	0	0	0	0	0	0,00
5	Prudentópolis	50.983	0	0	0	1	0	0	0	0,00
5	Reserva do Iguaçu	7.697	0	0	0	0	0	0	0	0,00
5	Rio Bonito do Iguaçu	13.524	0	0	0	0	0	0	0	0,00
5	Turvo	13.937	0	0	0	0	0	0	0	0,00
5	Virmond	4.075	0	0	0	1	0	0	0	0,00
6	Antônio Olinto	7.567	0	0	0	0	0	0	0	0,00
6	Bituruna	16.416	0	0	0	2	0	0	0	0,00
6	Cruz Machado	18.702	0	0	0	0	0	0	0	0,00
6	General Carneiro	14.039	0	0	0	0	0	0	0	0,00
6	Paula Freitas	5.700	0	0	0	0	0	0	0	0,00
6	Paulo Frontin	7.219	0	0	0	0	0	0	0	0,00
6	Porto Vitória	4.138	0	0	0	1	0	0	0	0,00
6	São Mateus do Sul	43.750	0	0	0	0	0	0	0	0,00
6	União da Vitória	55.467	0	0	0	0	0	0	0	0,00
7	Bom Sucesso do Sul	3.372	0	0	0	0	0	0	0	0,00
7	Chopinzinho	20.077	0	0	0	1	0	0	0	0,00
7	Clevelândia	17.501	0	0	0	0	0	0	0	0,00
7	Coronel Domingos Soares	7.525	0	0	0	0	0	0	0	0,00
7	Coronel Vivida	22.035	0	0	0	0	0	0	0	0,00
7	Honório Serpa	5.902	0	0	0	0	0	0	0	0,00
7	Itapejara D'Oeste	11.211	0	0	0	0	0	0	0	0,00
7	Mangueirinha	17.402	0	0	0	1	0	0	0	0,00
7	Mariópolis	6.529	0	0	0	0	0	0	0	0,00
7	Palmas	46.294	0	0	0	0	0	0	0	0,00
7	Pato Branco	77.230	0	0	0	6	0	0	0	0,00
7	São João	10.777	0	0	0	0	0	0	0	0,00
7	Saudade do Iguaçu	5.293	0	0	0	0	0	0	0	0,00
7	Sulina	3.366	0	0	0	0	0	0	0	0,00
7	Vitorino	6.775	0	0	0	0	0	0	0	0,00
8	Ampére	18.281	0	0	0	2	0	0	0	0,00
8	Barracão	10.143	0	0	0	0	0	0	0	0,00
8	Bela Vista do Caroba	3.926	0	0	0	0	0	0	0	0,00
8	Boa Esperança do Iguaçu	2.763	0	0	0	0	0	0	0	0,00
8	Bom Jesus do Sul	3.824	0	0	0	0	0	0	0	0,00
8	Capanema	19.182	0	0	0	3	0	0	0	0,00
8	Cruzeiro do Iguaçu	4.383	0	0	0	0	0	0	0	0,00
8	Dois Vizinhos	38.385	0	0	0	0	0	0	0	0,00
8	Enéas Marques	6.223	0	0	0	0	0	0	0	0,00
8	Flor da Serra do Sul	4.822	0	0	0	1	0	0	0	0,00
8	Francisco Beltrão	84.437	1	0	1	12	0	0	0	1,18
8	Manfrinópolis	3.053	0	0	0	0	0	0	0	0,00
8	Marmeleiro	14.397	0	0	0	0	0	0	0	0,00
8	Nova Esperança do Sudoeste	5.218	0	0	0	0	0	0	0	0,00
8	Nova Prata do Iguaçu	10.698	0	0	0	1	0	0	0	0,00
8	Pérola D'Oeste	6.822	0	0	0	0	0	0	0	0,00
8	Pinhal de São Bento	2.724	0	0	0	0	0	0	0	0,00
8	Planalto	13.964	0	0	0	0	0	0	0	0,00
8	Pranchita	5.643	0	0	0	3	0	0	0	0,00
8	Realeza	16.932	0	0	0	2	0	0	0	0,00

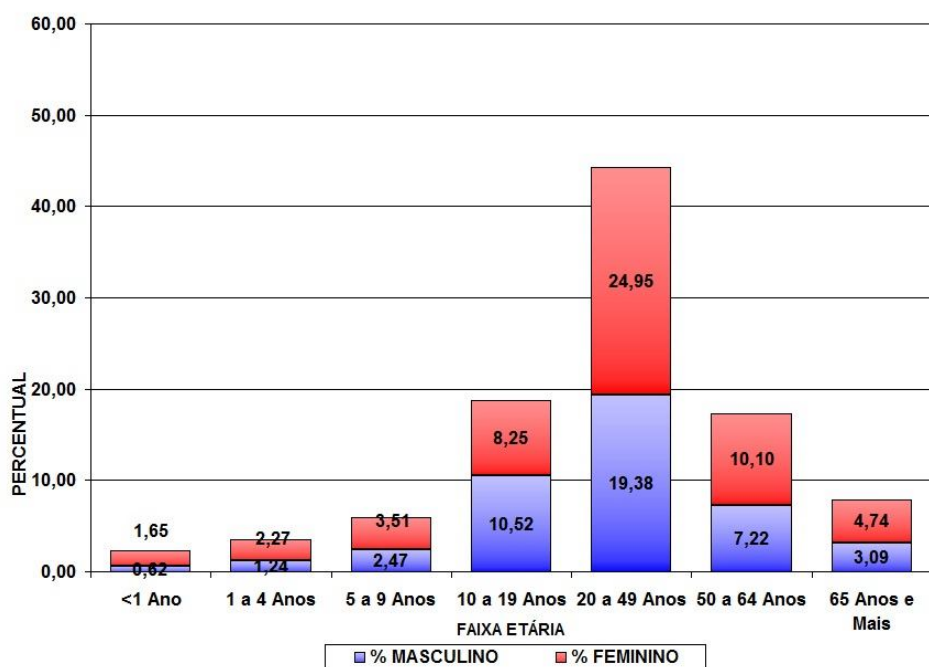
8	Renascença	6.989	0	0	0	0	0	0	0	0,00
8	Salgado Filho	4.287	0	0	0	0	0	0	0	0,00
8	Salto do Lontra	14.357	0	0	0	5	0	0	0	0,00
8	Santa Izabel do Oeste	13.908	0	0	0	0	0	0	0	0,00
8	Santo Antônio do Sudoeste	19.748	0	0	0	0	0	0	0	0,00
8	São Jorge D'Oeste	9.313	0	0	0	0	0	0	0	0,00
8	Verê	7.911	0	0	0	0	0	0	0	0,00
9	Foz do Iguaçu	263.508	1	0	1	137	0	0	0	0,38
9	Itaipulândia	9.869	0	0	0	3	0	0	0	0,00
9	Matelândia	17.026	0	0	0	1	0	0	0	0,00
9	Medianeira	44.149	0	0	0	13	0	0	0	0,00
9	Missal	10.813	0	0	0	5	0	0	0	0,00
9	Ramilândia	4.332	0	0	0	0	0	0	0	0,00
9	Santa Terezinha de Itaipu	22.127	1	1	2	43	0	0	0	4,52
9	São Miguel do Iguaçu	26.920	0	0	0	13	0	0	0	0,00
9	Serranópolis do Iguaçu	4.667	0	0	0	3	0	0	0	0,00
10	Anahy	2.929	0	0	0	0	0	0	0	0,00
10	Boa Vista da Aparecida	8.028	0	0	0	3	0	0	0	0,00
10	Braganey	5.799	0	0	0	0	0	0	0	0,00
10	Cafelândia	16.020	0	0	0	3	0	0	0	0,00
10	Campo Bonito	4.361	0	0	0	1	0	0	0	0,00
10	Capitão Leônidas Marques	15.592	0	0	0	2	0	0	0	0,00
10	Cascavel	305.615	1	0	1	128	0	0	0	0,33
10	Catanduvas	10.467	0	0	0	0	0	0	0	0,00
10	Céu Azul	11.528	0	0	0	6	0	0	0	0,00
10	Corbélia	16.954	0	0	0	8	0	0	0	0,00
10	Diamante do Sul	3.583	0	0	0	0	0	0	0	0,00
10	Espigão Alto do Iguaçu	4.642	0	0	0	0	0	0	0	0,00
10	Formosa do Oeste	7.468	0	0	0	0	0	0	0	0,00
10	Guaraniaçu	14.372	0	0	0	2	0	0	0	0,00
10	Ibema	6.306	0	0	0	0	0	0	0	0,00
10	Iguatu	2.299	0	0	0	2	0	0	0	0,00
10	Iracema do Oeste	2.564	0	0	0	0	0	0	0	0,00
10	Jesuítas	9.072	0	0	0	2	0	0	0	0,00
10	Lindoeste	5.309	0	0	0	0	0	0	0	0,00
10	Nova Aurora	11.786	0	0	0	0	0	0	0	0,00
10	Quedas do Iguaçu	32.393	0	0	0	1	0	0	0	0,00
10	Santa Lúcia	3.997	0	0	0	3	0	0	0	0,00
10	Santa Tereza do Oeste	10.548	0	0	0	2	0	0	0	0,00
10	Três Barras do Paraná	12.196	0	0	0	2	0	0	0	0,00
10	Vera Cruz do Oeste	9.081	1	0	1	15	0	0	0	11,01
11	Altamira do Paraná	3.754	0	0	0	1	0	0	0	0,00
11	Araruna	13.926	0	0	0	0	0	0	0	0,00
11	Barbosa Ferraz	12.683	0	0	0	44	0	0	0	0,00
11	Boa Esperança	4.559	0	0	0	5	0	0	0	0,00
11	Campina da Lagoa	15.463	0	1	1	4	0	0	0	0,00
11	Campo Mourão	91.648	0	0	0	31	0	0	0	0,00
11	Corumbataí do Sul	3.887	0	0	0	2	0	0	0	0,00
11	Engenheiro Beltrão	14.298	0	0	0	0	0	0	0	0,00
11	Farol	3.456	0	0	0	1	0	0	0	0,00
11	Fênix	4.917	0	0	0	0	0	0	0	0,00
11	Goioerê	29.743	0	0	0	13	0	0	0	0,00
11	Iretama	10.773	0	0	0	6	0	0	0	0,00
11	Janiópolis	6.341	2	0	2	6	0	1	0	31,54
11	Juranda	7.755	0	0	0	4	0	0	0	0,00
11	Luiziana	7.487	0	0	0	1	0	0	0	0,00
11	Mamborê	14.095	0	0	0	7	0	0	0	0,00
11	Moreira Sales	12.800	0	0	0	1	0	0	0	0,00
11	Nova Cantu	7.023	0	0	0	0	0	0	0	0,00
11	Peabiru	14.087	0	0	0	11	0	0	0	0,00
11	Quarto Centenário	4.887	0	0	0	2	0	0	0	0,00
11	Quinta do Sol	5.077	0	0	0	7	0	0	0	0,00
11	Rancho Alegre D'Oeste	2.868	0	0	0	0	0	0	0	0,00
11	Roncador	11.365	0	0	0	3	0	0	0	0,00
11	Terra Boa	16.562	0	0	0	6	0	0	0	0,00

11	Ubiratã	21.971	0	0	0	10	0	0	0	0,00
12	Alto Paraíso	3.159	0	0	0	0	0	0	0	0,00
12	Alto Piquiri	10.350	0	0	0	3	0	0	0	0,00
12	Altônia	21.489	0	0	0	1	0	0	0	0,00
12	Brasilândia do Sul	3.136	0	0	0	0	0	0	0	0,00
12	Cafezal do Sul	4.334	0	0	0	1	0	0	0	0,00
12	Cruzeiro do Oeste	21.107	0	0	0	0	0	0	0	0,00
12	Douradina	8.007	0	0	0	2	0	0	0	0,00
12	Esperança Nova	1.946	0	0	0	0	0	0	0	0,00
12	Francisco Alves	6.483	0	0	0	7	0	0	0	0,00
12	Icaraíma	8.809	0	0	0	4	0	0	0	0,00
12	Iporã	15.078	0	0	0	13	0	0	0	0,00
12	Ivaté	7.901	0	0	0	0	0	0	0	0,00
12	Maria Helena	6.034	0	0	0	0	0	0	0	0,00
12	Mariluz	10.526	0	0	0	5	0	0	0	0,00
12	Nova Olímpia	5.733	0	0	0	3	0	0	0	0,00
12	Perobal	5.923	0	0	0	1	0	0	0	0,00
12	Pérola	10.765	0	0	0	6	0	0	0	0,00
12	São Jorge do Patrocínio	6.088	0	0	0	2	0	0	0	0,00
12	Tapira	5.906	0	0	0	0	0	0	0	0,00
12	Umuarama	106.387	0	0	0	124	0	0	0	0,00
12	Xambrê	6.077	0	0	0	6	0	0	0	0,00
13	Cianorte	75.360	3	1	4	38	0	0	0	3,98
13	Cidade Gaúcha	11.800	0	0	0	3	0	0	0	0,00
13	Guaporema	2.289	0	0	0	0	0	0	0	0,00
13	Indianópolis	4.456	0	0	0	1	0	0	0	0,00
13	Japurá	9.020	0	0	0	0	0	0	0	0,00
13	Jussara	6.897	0	0	0	3	0	0	0	0,00
13	Rondon	9.391	0	0	0	0	0	0	0	0,00
13	São Manoel do Paraná	2.170	0	0	0	0	0	0	0	0,00
13	São Tomé	5.595	0	0	0	1	0	0	0	0,00
13	Tapejara	15.434	0	0	0	2	0	0	0	0,00
13	Tuneiras do Oeste	8.887	1	0	1	1	0	0	0	11,25
14	Alto Paraná	14.334	1	0	1	3	0	0	0	6,98
14	Amaporã	5.815	3	0	3	27	0	0	0	51,59
14	Cruzeiro do Sul	4.656	0	0	0	5	0	0	0	0,00
14	Diamante do Norte	5.540	3	0	3	12	0	0	0	54,15
14	Guairaçá	6.468	0	0	0	2	0	0	0	0,00
14	Inajá	3.100	0	0	0	1	0	0	0	0,00
14	Itaúna do Sul	3.476	70	0	70	137	0	0	0	2.013,81
14	Jardim Olinda	1.424	0	0	0	0	0	0	0	0,00
14	Loanda	22.288	19	0	19	40	0	0	0	85,25
14	Marilena	7.100	2	1	3	36	0	0	0	28,17
14	Mirador	2.355	0	1	1	2	0	0	0	0,00
14	Nova Aliança do Ivaí	1.500	0	0	0	1	0	0	0	0,00
14	Nova Londrina	13.452	3	0	3	52	0	0	0	22,30
14	Paraíso do Norte	12.661	0	1	1	1	0	0	0	0,00
14	Paranapoema	2.980	40	0	40	176	0	0	0	1.342,28
14	Paranavaí	85.643	0	0	0	97	0	0	0	0,00
14	Planaltina do Paraná	4.250	1	0	1	18	0	0	0	23,53
14	Porto Rico	2.605	0	0	0	0	0	0	0	0,00
14	Querência do Norte	12.171	4	0	4	14	0	0	0	32,87
14	Santa Cruz Monte Castelo	8.222	0	1	1	6	0	0	0	0,00
14	Santa Isabel do Ivaí	8.935	0	0	0	1	0	0	0	0,00
14	Santa Mônica	3.780	0	0	0	0	0	0	0	0,00
14	Santo Antônio do Caiuá	2.774	1	0	1	1	0	0	0	36,05
14	São Carlos do Ivaí	6.668	1	0	1	12	0	0	0	15,00
14	São João do Caiuá	6.051	0	0	0	6	0	0	0	0,00
14	São Pedro do Paraná	2.506	0	0	0	0	0	0	0	0,00
14	Tamboara	4.915	4	1	5	9	0	0	0	81,38
14	Terra Rica	16.063	0	0	0	1	0	0	0	0,00
15	Ângulo	2.954	0	0	0	1	0	0	0	0,00
15	Astorga	25.745	0	0	0	7	0	0	0	0,00
15	Atalaia	4.010	0	0	0	0	0	0	0	0,00
15	Colorado	23.402	0	0	0	3	0	0	0	0,00

15	Doutor Camargo	6.024	0	0	0	0	0	0	0	0,00
15	Floraí	5.149	0	0	0	2	0	0	0	0,00
15	Floresta	6.324	0	0	0	3	0	0	0	0,00
15	Flórida	2.650	0	0	0	1	0	0	0	0,00
15	Iguaraçu	4.205	0	0	0	2	0	0	0	0,00
15	Itaguajé	4.659	0	0	0	2	0	0	0	0,00
15	Itambé	6.173	0	0	0	0	0	0	0	0,00
15	Ivatuba	3.159	0	0	0	0	0	0	0	0,00
15	Lobato	4.626	0	0	0	4	0	0	0	0,00
15	Mandaguaçu	21.156	0	0	0	7	0	0	0	0,00
15	Mandaguari	34.006	4	0	4	14	0	0	0	11,76
15	Marialva	33.794	6	0	6	23	0	0	0	17,75
15	Maringá	385.753	2	2	4	17	0	0	0	0,52
15	Munhoz de Mello	3.857	0	0	0	0	0	0	0	0,00
15	Nossa Senhora das Graças	4.053	0	0	0	0	0	0	0	0,00
15	Nova Esperança	27.678	2	0	2	16	0	0	0	7,23
15	Ourizona	3.482	0	0	0	1	0	0	0	0,00
15	Paíçandu	38.385	1	1	2	26	0	0	0	2,61
15	Paranacity	10.863	2	0	2	10	0	0	0	18,41
15	Presidente Castelo Branco	5.056	1	0	1	3	0	0	0	19,78
15	Santa Fé	11.158	0	1	1	5	0	0	0	0,00
15	Santa Inês	1.804	0	0	0	0	0	0	0	0,00
15	Santo Inácio	5.455	0	0	0	1	0	0	0	0,00
15	São Jorge do Ivaí	5.671	0	0	0	3	0	0	0	0,00
15	Sarandi	88.365	3	0	3	32	0	0	0	3,40
15	Uniflor	2.570	0	0	0	0	0	0	0	0,00
16	Apucarana	128.058	1	0	1	33	0	0	0	0,78
16	Arapongas	112.198	1	0	1	138	0	0	0	0,89
16	Bom Sucesso	6.866	0	0	0	0	0	0	0	0,00
16	Borrazópolis	7.724	0	0	0	0	0	0	0	0,00
16	Califórnia	8.423	0	0	0	1	0	0	0	0,00
16	Cambira	7.603	0	0	0	1	0	0	0	0,00
16	Faxinal	17.006	0	0	0	12	0	0	0	0,00
16	Grandes Rios	6.515	0	0	0	7	0	0	0	0,00
16	Jandaia do Sul	21.057	0	0	0	48	0	0	0	0,00
16	Kaloré	4.511	0	0	0	0	0	0	0	0,00
16	Marilândia do Sul	9.088	1	0	1	2	0	0	0	11,00
16	Marumbi	4.745	0	0	0	7	0	0	0	0,00
16	Mauá da Serra	9.355	0	0	0	2	0	0	0	0,00
16	Novo Itacolomi	2.906	1	0	1	3	0	0	0	34,41
16	Rio Bom	3.385	0	0	0	0	0	0	0	0,00
16	Sabáudia	6.462	0	0	0	0	0	0	0	0,00
16	São Pedro do Ivaí	10.664	0	0	0	1	0	0	0	0,00
17	Alvorada do Sul	10.869	2	0	2	110	0	0	0	18,40
17	Assaí	16.436	4	0	4	55	0	0	0	24,34
17	Bela Vista do Paraíso	15.565	0	0	0	23	0	0	0	0,00
17	Cafeara	2.833	0	0	0	3	0	0	0	0,00
17	Cambé	102.222	13	0	13	328	0	0	0	12,72
17	Centenário do Sul	11.382	0	0	0	7	0	0	0	0,00
17	Florestópolis	11.328	0	0	0	35	0	0	0	0,00
17	Guaraci	5.373	0	0	0	25	0	0	0	0,00
17	Ibiporã	51.255	4	2	6	142	0	0	0	7,80
17	Jaguapitã	12.939	1	0	1	28	0	0	0	7,73
17	Jataizinho	12.387	7	0	7	140	0	1	0	56,51
17	Londrina	537.566	23	0	23	1.468	8	0	0	4,28
17	Lupionópolis	4.805	0	0	0	56	0	0	0	0,00
17	Miraselva	1.896	0	0	0	3	0	0	0	0,00
17	Pitangueiras	3.004	0	1	1	2	0	0	0	0,00
17	Porecatu	14.203	1	0	1	50	0	0	0	7,04
17	Prado Ferreira	3.614	0	0	0	27	0	0	0	0,00
17	Primeiro de Maio	11.199	0	0	0	38	0	0	0	0,00
17	Rolândia	61.837	6	0	6	130	0	0	0	9,70
17	Sertanópolis	16.255	4	0	4	99	0	0	0	24,61
17	Tamarana	13.298	0	0	0	40	0	0	0	0,00
18	Abatiá	7.881	0	0	0	2	0	0	0	0,00

18	Andirá	20.988	0	0	0	11	0	0	0	0,00
18	Bandeirantes	32.800	1	0	1	6	0	0	0	3,05
18	Congonhinhas	8.648	0	0	0	0	0	0	0	0,00
18	Cornélio Procópio	48.420	0	0	0	21	0	0	0	0,00
18	Itambaracá	6.887	0	0	0	4	0	0	0	0,00
18	Leópolis	4.200	0	0	0	1	0	0	0	0,00
18	Nova América da Colina	3.560	0	0	0	0	0	0	0	0,00
18	Nova Fátima	8.363	0	0	0	3	0	0	0	0,00
18	Nova Santa Bárbara	4.106	0	0	0	1	0	0	0	0,00
18	Rancho Alegre	4.018	0	0	0	1	0	0	0	0,00
18	Ribeirão do Pinhal	13.740	0	0	0	0	0	0	0	0,00
18	Santa Amélia	3.769	0	0	0	0	0	0	0	0,00
18	Santa Cecília do Pavão	3.654	0	0	0	0	0	0	0	0,00
18	Santa Mariana	12.562	2	0	2	6	0	0	0	15,92
18	Santo Antônio do Paraíso	2.387	0	0	0	0	0	0	0	0,00
18	São Jerônimo da Serra	11.588	0	0	0	0	0	0	0	0,00
18	São Sebastião da Amoreira	8.917	0	0	0	1	0	0	0	0,00
18	Sapopema	6.912	0	0	0	0	0	0	0	0,00
18	Sertaneja	5.820	1	0	1	6	0	0	0	17,18
18	Uraí	11.729	10	0	10	38	0	0	0	85,26
19	Barra do Jacaré	2.813	0	0	0	0	0	0	0	0,00
19	Cambará	24.928	1	0	1	31	0	0	0	4,01
19	Carlópolis	14.239	0	0	0	0	0	0	0	0,00
19	Conselheiro Mairinck	3.794	0	0	0	0	0	0	0	0,00
19	Figueira	8.364	0	0	0	0	0	0	0	0,00
19	Guapirama	3.968	0	0	0	5	0	0	0	0,00
19	Ibaiti	30.242	0	0	0	2	0	0	0	0,00
19	Jaboti	5.135	0	0	0	0	0	0	0	0,00
19	Jacarezinho	40.221	0	0	0	23	0	0	0	0,00
19	Japira	5.058	0	0	0	0	0	0	0	0,00
19	Joaquim Távora	11.347	0	0	0	1	0	0	0	0,00
19	Jundiá do Sul	3.483	0	0	0	0	0	0	0	0,00
19	Pinhalão	6.409	0	0	0	1	0	0	0	0,00
19	Quatiguá	7.344	0	0	0	1	0	0	0	0,00
19	Ribeirão Claro	10.956	0	0	0	0	0	0	0	0,00
19	Salto do Itararé	5.246	0	0	0	1	0	0	0	0,00
19	Santana do Itararé	5.315	0	0	0	1	0	0	0	0,00
19	Santo Antônio da Platina	44.754	2	0	2	27	0	0	0	4,47
19	São José da Boa Vista	6.596	0	0	0	0	0	0	0	0,00
19	Siqueira Campos	19.661	0	0	0	2	0	0	0	0,00
19	Tomazina	8.776	0	0	0	1	0	0	0	0,00
19	Wenceslau Braz	19.838	0	0	0	0	0	0	0	0,00
20	Assis Chateaubriand	33.988	1	0	1	14	0	0	0	2,94
20	Diamante D'Oeste	5.223	0	0	0	0	0	0	0	0,00
20	Entre Rios do Oeste	4.202	0	0	0	3	0	0	0	0,00
20	Guaira	32.190	14	0	14	284	0	0	0	43,49
20	Marechal Cândido Rondon	49.773	1	0	1	12	0	0	0	2,01
20	Maripá	5.810	0	1	1	20	0	0	0	0,00
20	Mercedes	5.316	0	0	0	0	0	0	0	0,00
20	Nova Santa Rosa	7.994	0	0	0	9	0	0	0	0,00
20	Ouro Verde do Oeste	5.927	0	0	0	1	0	0	0	0,00
20	Palotina	30.327	1	0	1	19	0	0	0	3,30
20	Pato Bragado	5.170	0	0	0	2	0	0	0	0,00
20	Quatro Pontes	3.963	0	0	0	1	0	0	0	0,00
20	Santa Helena	24.895	0	0	0	16	0	0	0	0,00
20	São José das Palmeiras	3.880	0	0	0	2	0	0	0	0,00
20	São Pedro do Iguaçu	6.495	0	0	0	4	0	0	0	0,00
20	Terra Roxa	17.402	0	0	0	13	0	0	0	0,00
20	Toledo	128.448	1	0	1	26	0	0	0	0,78
20	Tupãssi	8.243	0	0	0	16	0	0	0	0,00
21	Curiúva	14.620	0	0	0	1	0	0	0	0,00
21	Imbaú	12.087	0	0	0	0	0	0	0	0,00
21	Ortigueira	23.646	0	0	0	0	0	0	0	0,00
21	Reserva	26.268	0	0	0	0	0	0	0	0,00
21	Telêmaco Borba	74.270	0	0	0	5	0	0	0	0,00

21	Tibagi	20.184	0	0	0	1	0	0	0	0,00
21	Ventania	10.763	0	0	0	0	0	0	0	0,00
22	Arapuã	3.513	0	1	1	1	0	0	0	0,00
22	Ariranha do Ivaí	2.421	0	0	0	0	0	0	0	0,00
22	Cândido de Abreu	16.633	0	0	0	0	0	0	0	0,00
22	Cruzmaltina	3.185	0	0	0	0	0	0	0	0,00
22	Godoy Moreira	3.315	0	0	0	0	0	0	0	0,00
22	Ivaiporã	32.699	0	0	0	1	0	0	0	0,00
22	Jardim Alegre	12.371	0	0	0	0	0	0	0	0,00
22	Lidianópolis	3.891	0	0	0	0	0	0	0	0,00
22	Lunardelli	5.193	0	0	0	0	0	0	0	0,00
22	Manoel Ribas	13.610	0	0	0	2	0	0	0	0,00
22	Mato Rico	3.765	0	0	0	0	0	0	0	0,00
22	Nova Tebas	7.100	0	0	0	0	0	0	0	0,00
22	Rio Branco do Ivaí	4.056	0	0	0	0	0	0	0	0,00
22	Rosário do Ivaí	5.509	0	0	0	0	0	0	0	0,00
22	Santa Maria do Oeste	11.315	0	0	0	0	0	0	0	0,00
22	São João do Ivaí	11.461	0	0	0	0	0	0	0	0,00

FONTE: Sala de Situação da Dengue/ SVS/ SESA

NOTA: Dados populacionais resultados do CENSO 2013 – IBGE estimativa para TCU.

* Dados considerados até 20 de Novembro de 2014

Foram suprimidos municípios onde não houve notificação de suspeitos de dengue.
Alguns municípios apresentaram correção de informações.