



SITUAÇÃO DA DENGUE NO PARANÁ – 2014/2015 **Informe técnico 02 – Período 2014/2015 – Semana 31/2014 a 40/2014** **Atualizado em 03/10/2014 às 17h**

Neste Informe, a Secretaria de Estado da Saúde do Paraná apresenta a situação da dengue com os dados do novo período de acompanhamento epidemiológico do agravo com dados a partir da semana epidemiológica 31 a 40 de 2014 para conhecimento e aplicação da informação e tomada das medidas de controle necessárias conforme comportamento do agravo.

O Governo do Paraná intensificou as ações de combate a dengue em todas as regiões do estado, com o monitoramento das cidades com maior incidência da doença. De agosto até outubro deste ano (novo período epidemiológico) o Paraná registrou 168 casos confirmados de dengue, dos quais 31 casos em Paranapoema e 11 casos em Itaúna do Sul,

Como são municípios com pequeno número de habitantes, a incidência causa maior impacto. Os casos nestes municípios representam 25% dos confirmados do estado. O Governo já está com equipes da regional de saúde orientando as ações de combate ao mosquito, inclusive com a utilização de fumacê em Paranapoema. Também foi ampliado o número de capacitações dos profissionais de saúde sobre o diagnóstico e tratamento da doença.

A condição epidêmica destes municípios mostra que a dengue deve ser prevenida o ano inteiro. Foram casos registrados entre agosto e setembro, períodos mais frios do ano. Por isso, sempre reforçamos com os municípios a necessidade de se manter uma rotina de visitas aos domicílios, com orientação a população sobre a existência de criadouros do mosquito.

Chikungunya - O Governo também alerta para a possível chegada da febre chikungunya, que tem sintomas parecidos com os da dengue e também é transmitida pelos mosquitos do gênero *Aedes* infectados. O Estado do Paraná registrou apenas dois casos importados da doença em maio deste ano. Os maringenses infectados viajaram para o Haiti e apresentaram os sintomas quando retornaram ao Paraná e foram curados.

Neste momento o Paraná não tem casos suspeitos da chikungunya, mas foram intensificadas as capacitações também sobre o manejo clínico desta doença como diagnóstico diferencial da dengue. Equipes da Secretaria da Saúde estão percorrendo cidades do Paraná para capacitar profissionais de saúde. Desde o início do ano, 1208 técnicos já foram capacitados. Três estados já registraram casos de chikungunya. Bahia, Amapá e Minas Gerais.

A diferença é que a chikungunya não evolui para a forma grave da doença, como a dengue, mas pode incapacitar e afastar a pessoa do trabalho por um longo período. Como é um vírus novo, toda a população paranaense está suscetível. Os sintomas mais comuns são: febre, dor lombar, dor de cabeça, feridas na pele. Os sintomas desaparecem em até três semanas. No entanto, alguns pacientes podem ter recaída dos sintomas reumatológicos nos meses subsequentes. A mortalidade é rara e ocorre principalmente em adultos mais idosos.

PERÍODO DA SEMANA 31/2014 A 40/2014

DENGUE – PARANÁ 2014/2015*

Período
2014/2015

MUNICÍPIOS COM NOTIFICAÇÃO REGIONAIS COM NOTIFICAÇÃO	187
MUNICÍPIOS COM CASOS CONFIRMADOS REGIONAIS COM CASOS CONFIRMADOS	51
MUNICÍPIOS COM CASOS AUTÓCTONES REGIONAIS COM CASOS AUTÓCTONES	45
(4ª, 9ª, 10ª, 11ª, 13ª, 14ª, 15ª, 16ª, 17ª, 18ª, 19ª e 20ª)	12
TOTAL DE CASOS	168
TOTAL DE CASOS AUTÓCTONES	155
TOTAL DE CASOS IMPORTADOS	13
TOTAL DE NOTIFICADOS	3.463

Situação 2013/2014

Foram notificados¹ da semana 31/2014 (primeira semana de agosto) a semana 40/2014, 3.463 casos suspeitos de dengue com 168 confirmados, 168 por laboratório, sendo 155 casos autóctones e 13 casos importados, destes, 1.571 foram descartados.

Na Figura 1 a distribuição dos casos notificados e confirmados (autóctones e importados) de Dengue no Paraná.

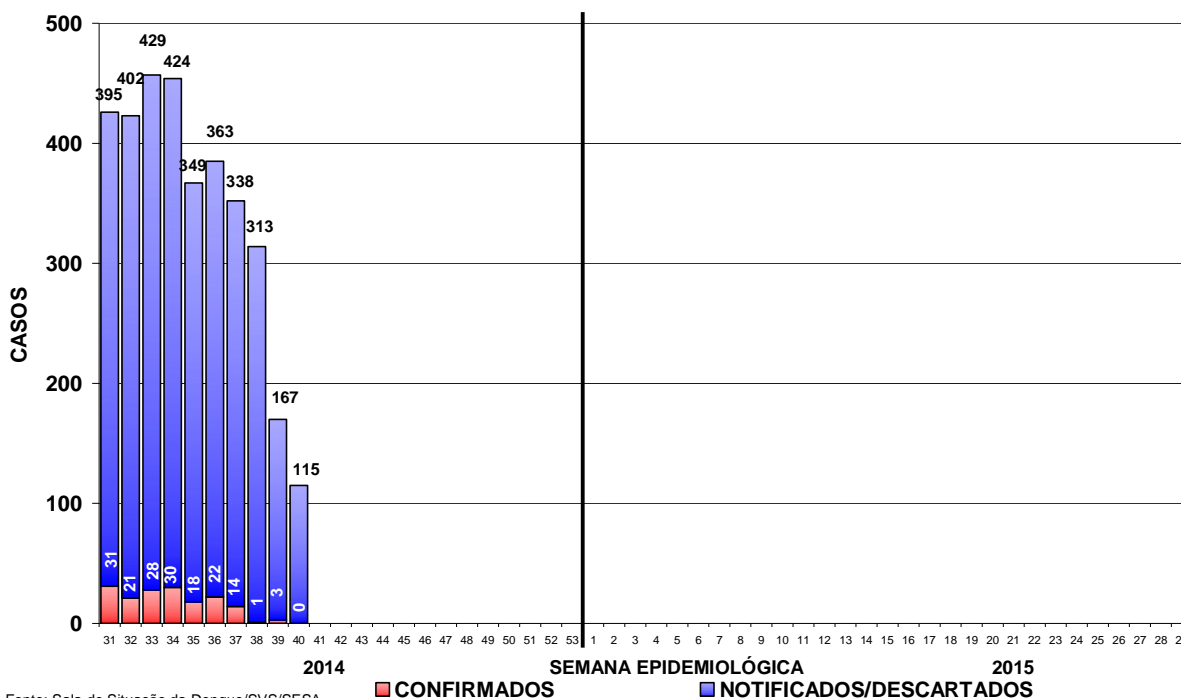

Fonte: Sala de Situação da Dengue/SVS/SESA

Figura 1 – Total de casos notificados (acima da coluna) e confirmados de dengue por semana epidemiológica de início dos sintomas, Paraná – Período semana 31/2014 a 40/2014.

Devido à coleta de amostra para exame laboratorial para dengue ser a partir do sexto dia após o início dos sintomas e em algumas situações há dificuldade de coleta que é realizada tardiamente, faz com que mude o comportamento nas últimas semanas apresentadas na Figura 1.

¹ Dados da Planilha Paralela do Estado/PR comparados com SINAN ON LINE.

Quanto à classificação final (Tabela 1), dos 3.463 notificados, 1.724 (49,8%) permanecem em investigação, 167 (4,8%) foram confirmados como Dengue, com confirmação de 01 casos de Dengue com Sinais de Alarme (DSA) e 00 (zero) casos de Dengue Grave (DG). Não ocorreram óbitos por dengue grave no período.

Tabela 1 – Classificação final por critério de encerramento dos casos de dengue, Paraná, semana 31/2014 a 40/2014.

Classificação Final	Critério de encerramento		Total
	Laboratorial (%)	Clínico-epidemiológico (%)	
Dengue	167 (100,0%)	-	167
Dengue com Sinais de Alarme (D S A)	01	-	01
Dengue Grave (D G)	-	-	-
Descartados	-	-	1.571
Em andamento/investigação	-	-	1.724
Total	168 (100,0%)	-	3.463

Fonte: Sala de Situação em Saúde/SVS/SESA

A incidência no Estado é de 1,41 casos por 100.000 hab. (155/10.997.462hab.), considerada baixa (abaixo de 100 casos/100.000 hab.) pelo Ministério da Saúde.

Podemos observar da Figura 2 (e Tabela 3), que no período da semana 31/2014 a 40/2014, dos 399 municípios do Paraná, 45 (11,3%) que tiveram ocorrência de caso(s) autóctone(s) com incidência variando de 1.040,27 a 0,26 casos por 100.000 habitantes. São municípios da maior para a menor incidência: Paranapoema, Itaúna do Sul, Uraí, Diamante do Norte, Jataizinho, Loanda, Santo Antônio do Caiuá, Novo Itacolomi, Amaporã, Janiópolis, Guaíra, Querência do Norte, Planaltina do Paraná, Tamboara, Assaí, Sertaneja, Santa Mariana, Marilena, Sertanópolis, Vera Cruz do Oeste, Marilândia do Sul, Rolândia, Paranacity, Alvorada do Sul, Marialva, Mandaguari, Cambé, Jaguapitã, Nova Esperança, Porecatu, Alto Paraná, Santa Terezinha de Itaipu, Cianorte, Palotina, Paiçandu, Santo Antônio da Platina, Londrina, Marechal Cândido Rondon, Ibiporã, Irati, Sarandi, Arapongas, Apucarana, Cascavel e Maringá. Os municípios com maior número de casos notificados são Londrina (885), Guaíra (225) e Paranapoema (153). Os municípios com maior número de casos confirmados são: Paranapoema (31), Londrina (12) casos e Itauna do Sul (11).



Figura 2 – Classificação dos municípios segundo incidência de dengue por 100.000 habitantes – Paraná – semana 31 a 40 de 2014*.

A SESA chama a atenção para o Serviço de Alerta Climático de Dengue do Laboratório de Climatologia da UFPR disponível no endereço www.laboclima.ufpr.br referente à semana 39/2014 para que os municípios identifiquem sua situação de risco para a condição favorável à proliferação do mosquito da dengue e intensifiquem as medidas de controle necessárias, principalmente os municípios do Oeste, Noroeste e Norte. O Litoral, embora não infestado, deve também desenvolver medidas imediatas para redução da capacidade de infestação eliminando possibilidades de criadouros (acúmulo de água parada).

O Laboratório de Climatologia (UFPR/LABOCLIMA), fornece informações sobre as condições climáticas favoráveis ao desenvolvimento do mosquito *Aedes aegypti*, e apresenta semanalmente os graus de risco para o desenvolvimento do vetor, contribuindo para o planejamento das atividades desse controle pelos municípios.

Para mais detalhes sobre as informações climáticas acesse o endereço citado acima.

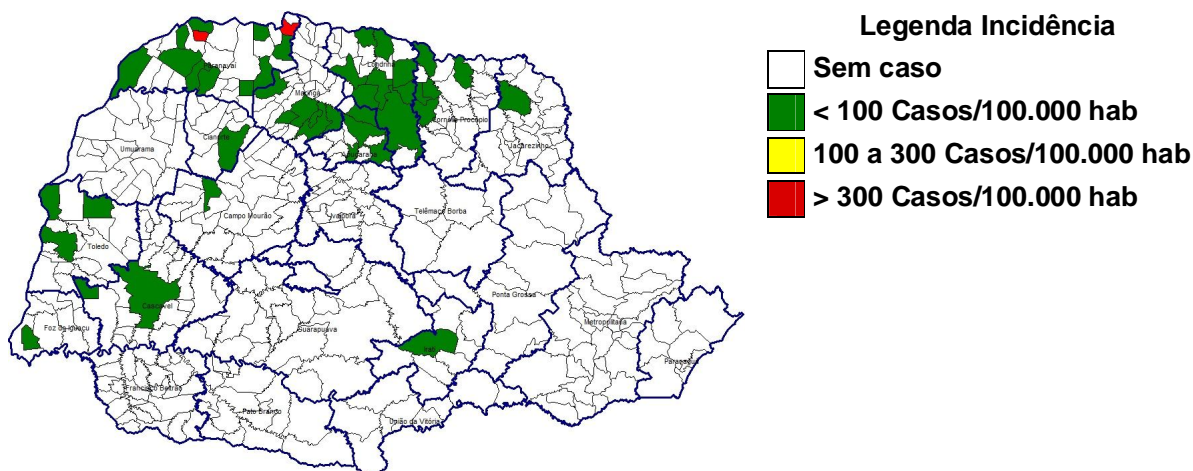
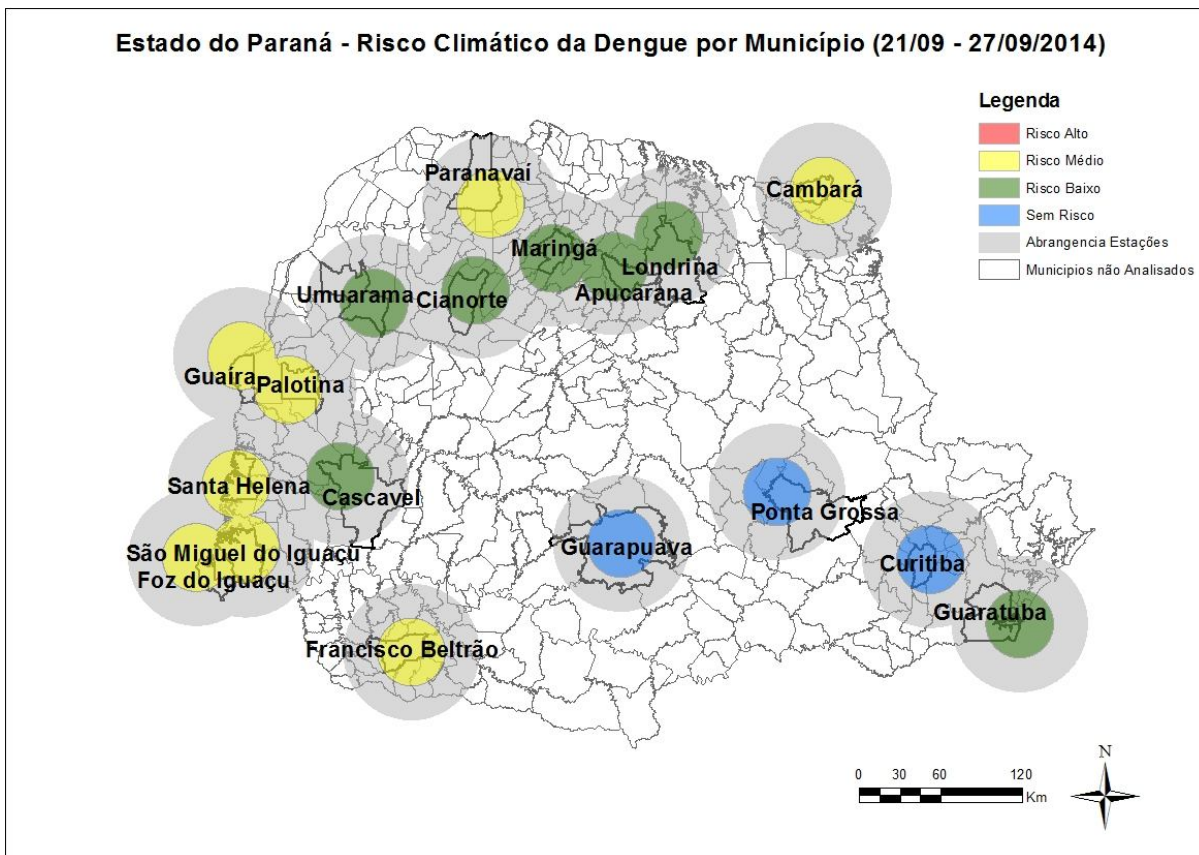

Fonte: Laboclima/UFPR

Das 18 estações meteorológicas avaliadas com relação as condições climáticas favoráveis à reprodução e desenvolvimento de focos (criadouros) e dispersão do mosquito *Aedes aegypti* **oito (08)** apresentam **médio risco** e **sete (07)** apresentam **baixo risco**. A SESA alerta para que, embora as condições climáticas estejam desfavoráveis a proliferação do mosquito, as medidas preventivas sejam mantidas para evitar situações críticas para o próximo período que se apresenta (vide Figura acima).

Na Tabela 2, podemos observar a incidência por Regional de Saúde no período da semana 31/2014 a 40/2014. Em 12 Regionais de Saúde (54,5%) há transmissão autóctone.

Tabela 2 – Número de casos de dengue, notificados, dengue grave (DG), dengue com sinais de alarme (DSA), óbitos e incidência por 100.000 habitantes por Regional de Saúde, Paraná – 2014/2015*

REGIONAL DE SAÚDE	POPU- LAÇÃO	CASOS			NOTIFI- CADOS	DSA	DG	ÓBI- TOS	INCI- DÊNCIA
		AUTÓC	IMPORT	TOTAL					
1ª RS – Paranaguá	281.270	0	0	0	6	0	0	0	-
2ª RS – Metropolitana	3.429.885	0	2	2	74	0	0	0	-
3ª RS – Ponta Grossa	607.984	0	0	0	1	0	0	0	-
4ª RS – Irati	169.125	1	0	1	12	0	0	0	0,59
5ª RS – Guarapuava	456.989	0	0	0	4	0	0	0	-
6ª RS – União da Vitória	172.998	0	0	0	0	0	0	0	-
7ª RS – Pato Branco	261.289	0	0	0	6	0	0	0	-
8ª RS – Francisco Beltrão	352.333	0	0	0	13	0	0	0	-
9ª RS – Foz do Iguaçu	403.411	1	1	2	137	0	0	0	0,25
10ª RS – Cascavel	532.909	2	0	2	127	0	0	0	0,38
11ª RS – Campo Mourão	341.425	2	1	3	122	0	0	0	0,59
12ª RS – Umuarama	275.238	0	0	0	143	0	0	0	-
13ª RS – Cianorte	151.299	3	1	4	36	0	0	0	1,98
14ª RS – Paranavaí	271.732	64	0	64	398	0	0	0	23,55
15ª RS – Maringá	782.186	12	4	16	134	0	0	0	1,53
16ª RS – Apucarana	366.566	4	0	4	162	0	0	0	1,09
17ª RS – Londrina	920.266	42	2	44	1.638	1	0	0	4,56
18ª RS – Cornélio Procopio	230.949	11	0	11	71	0	0	0	4,76
19ª RS – Jacarezinho	288.487	1	0	1	56	0	0	0	0,35
20ª RS – Toledo	379.246	12	1	13	317	0	0	0	3,16
21ª RS – Telêmaco Borba	181.838	0	0	0	3	0	0	0	-
22ª RS – Ivaiporã	140.037	0	1	1	3	0	0	0	-
TOTAL PARANÁ	10.997.462	155	13	168	3.463	1	0	0	1,41

FONTE: Sala de Situação da Dengue/SVS/SESA

NOTA: Dados populacionais resultados do CENSO 2013 – IBGE estimativa para TCU.

Quanto à distribuição etária dos casos confirmados, 46,67% concentraram-se na faixa etária de 20 a 49 anos, seguida pela faixa etária de 10 a 19 anos, com 17,33% dos casos. O sexo feminino é o mais atingido nas faixas etárias abaixo de 10 anos e acima de 20 anos (Figura 3).



Figura 3 – Distribuição proporcional de casos confirmados de dengue por faixa etária e sexo, semana epidemiológica de início dos sintomas 31/2014 a 40/2014, Paraná – 2014/2015.

TABELA 3 – Número de casos confirmados autóctones, importados, total de confirmados e notificados de Dengue, Dengue Grave (DG), Dengue com Sinais de Alarme (DSA), óbitos e incidência (de autóctones) por 100.000 habitantes por município – Paraná – 2014/2015*

RS	MUNICÍPIOS	POPULAÇÃO	CASOS			NOTIFI- CADOS	DSA	DG	ÓBI- TO	INCI- DÊNCIA
			AUTÓC- TONES	IMPOR- TADOS	TOTAL					
1	Guaratuba	34.338	0	0	0	1	0	0	0	0,00
1	Morretes	16.325	0	0	0	1	0	0	0	0,00
1	Paranaguá	148.232	0	0	0	4	0	0	0	0,00
2	Campina Grande do Sul	41.060	0	0	0	3	0	0	0	0,00
2	Colombo	227.220	0	1	1	4	0	0	0	0,00
2	Curitiba	1.848.943	0	1	1	65	0	0	0	0,00
2	Pinhais	124.528	0	0	0	2	0	0	0	0,00
3	Ponta Grossa	331.084	0	0	0	1	0	0	0	0,00
4	Fernandes Pinheiro	6.008	0	0	0	1	0	0	0	0,00
4	Imbituva	30.359	0	0	0	1	0	0	0	0,00
4	Irati	58.957	1	0	1	9	0	0	0	1,70
4	Mallet	13.475	0	0	0	1	0	0	0	0,00
5	Cantagalo	13.396	0	0	0	1	0	0	0	0,00
5	Pitanga	32.841	0	0	0	2	0	0	0	0,00
5	Prudentópolis	50.983	0	0	0	1	0	0	0	0,00
7	Chopinzinho	20.077	0	0	0	1	0	0	0	0,00
7	Mangueirinha	17.402	0	0	0	1	0	0	0	0,00
7	Pato Branco	77.230	0	0	0	4	0	0	0	0,00
8	Ampére	18.281	0	0	0	2	0	0	0	0,00
8	Capanema	19.182	0	0	0	2	0	0	0	0,00
8	Francisco Beltrão	84.437	0	0	0	6	0	0	0	0,00
8	Pranchita	5.643	0	0	0	2	0	0	0	0,00
8	Realeza	16.932	0	0	0	1	0	0	0	0,00
9	Foz do Iguaçu	263.508	0	0	0	83	0	0	0	0,00
9	Itaipulândia	9.869	0	0	0	2	0	0	0	0,00
9	Matelândia	17.026	0	0	0	1	0	0	0	0,00
9	Medianeira	44.149	0	0	0	7	0	0	0	0,00
9	Missal	10.813	0	0	0	3	0	0	0	0,00
9	Santa Terezinha de Itaipu	22.127	1	1	2	31	0	0	0	4,52
9	São Miguel do Iguaçu	26.920	0	0	0	7	0	0	0	0,00
9	Serranópolis do Iguaçu	4.667	0	0	0	3	0	0	0	0,00
10	Boa Vista da Aparecida	8.028	0	0	0	2	0	0	0	0,00
10	Cafelândia	16.020	0	0	0	3	0	0	0	0,00
10	Campo Bonito	4.361	0	0	0	1	0	0	0	0,00
10	Capitão Leônidas Marques	15.592	0	0	0	2	0	0	0	0,00
10	Cascavel	305.615	1	0	1	89	0	0	0	0,33
10	Céu Azul	11.528	0	0	0	5	0	0	0	0,00
10	Corbélia	16.954	0	0	0	4	0	0	0	0,00
10	Guaraniaçu	14.372	0	0	0	2	0	0	0	0,00
10	Iguatu	2.299	0	0	0	1	0	0	0	0,00
10	Jesuítas	9.072	0	0	0	2	0	0	0	0,00
10	Santa Lúcia	3.997	0	0	0	3	0	0	0	0,00
10	Santa Tereza do Oeste	10.548	0	0	0	1	0	0	0	0,00
10	Três Barras do Paraná	12.196	0	0	0	1	0	0	0	0,00
10	Vera Cruz do Oeste	9.081	1	0	1	11	0	0	0	11,01
11	Altamira do Paraná	3.754	0	0	0	1	0	0	0	0,00
11	Barbosa Ferraz	12.683	0	0	0	36	0	0	0	0,00
11	Campina da Lagoa	15.463	0	1	1	4	0	0	0	0,00
11	Campo Mourão	91.648	0	0	0	27	0	0	0	0,00
11	Corumbataí do Sul	3.887	0	0	0	1	0	0	0	0,00
11	Farol	3.456	0	0	0	1	0	0	0	0,00
11	Goioerê	29.743	0	0	0	11	0	0	0	0,00
11	Janiópolis	6.341	2	0	2	6	0	0	0	31,54
11	Juranda	7.755	0	0	0	4	0	0	0	0,00
11	Mamborê	14.095	0	0	0	6	0	0	0	0,00
11	Peabiru	14.087	0	0	0	8	0	0	0	0,00
11	Quarto Centenário	4.887	0	0	0	2	0	0	0	0,00
11	Quinta do Sol	5.077	0	0	0	6	0	0	0	0,00

RS	MUNICÍPIOS	POPULAÇÃO	CASOS			NOTIFI- CADOS	DSA	DG	ÓBI- TO	INCI- DÊNCIA
			AUTÓC- TONES	IMPOR- TADOS	TOTAL					
11	Terra Boa	16.562	0	0	0	2	0	0	0	0,00
11	Ubiratã	21.971	0	0	0	7	0	0	0	0,00
12	Alto Piquiri	10.350	0	0	0	3	0	0	0	0,00
12	Altônia	21.489	0	0	0	1	0	0	0	0,00
12	Douradina	8.007	0	0	0	1	0	0	0	0,00
12	Francisco Alves	6.483	0	0	0	7	0	0	0	0,00
12	Icaraíma	8.809	0	0	0	3	0	0	0	0,00
12	Iporã	15.078	0	0	0	3	0	0	0	0,00
12	Mariluz	10.526	0	0	0	2	0	0	0	0,00
12	Nova Olímpia	5.733	0	0	0	2	0	0	0	0,00
12	Perobal	5.923	0	0	0	1	0	0	0	0,00
12	Pérola	10.765	0	0	0	4	0	0	0	0,00
12	São Jorge do Patrocínio	6.088	0	0	0	2	0	0	0	0,00
12	Umuarama	106.387	0	0	0	109	0	0	0	0,00
12	Xambê	6.077	0	0	0	5	0	0	0	0,00
13	Cianorte	75.360	3	1	4	29	0	0	0	3,98
13	Cidade Gaúcha	11.800	0	0	0	2	0	0	0	0,00
13	Indianópolis	4.456	0	0	0	1	0	0	0	0,00
13	Jussara	6.897	0	0	0	1	0	0	0	0,00
13	São Tomé	5.595	0	0	0	1	0	0	0	0,00
13	Tapejara	15.434	0	0	0	2	0	0	0	0,00
14	Alto Paraná	14.334	1	0	1	3	0	0	0	6,98
14	Amaporã	5.815	2	0	2	19	0	0	0	34,39
14	Cruzeiro do Sul	4.656	0	0	0	2	0	0	0	0,00
14	Diamante do Norte	5.540	3	0	3	7	0	0	0	54,15
14	Guairaçá	6.468	0	0	0	1	0	0	0	0,00
14	Itaúna do Sul	3.476	11	0	11	37	0	0	0	316,46
14	Loanda	22.288	9	0	9	21	0	0	0	40,38
14	Marilena	7.100	1	0	1	30	0	0	0	14,08
14	Nova Londrina	13.452	0	0	0	28	0	0	0	0,00
14	Paranapoema	2.980	31	0	31	153	0	0	0	1.040,27
14	Paranavaí	85.643	0	0	0	57	0	0	0	0,00
14	Planaltina do Paraná	4.250	1	0	1	13	0	0	0	23,53
14	Querência do Norte	12.171	3	0	3	12	0	0	0	24,65
14	Santa Cruz Monte Castelo	8.222	0	0	0	2	0	0	0	0,00
14	Santa Isabel do Ivaí	8.935	0	0	0	1	0	0	0	0,00
14	Santo Antônio do Caiuá	2.774	1	0	1	1	0	0	0	36,05
14	São Carlos do Ivaí	6.668	0	0	0	7	0	0	0	0,00
14	Tamboara	4.915	1	0	1	3	0	0	0	20,35
14	Terra Rica	16.063	0	0	0	1	0	0	0	0,00
15	Astorga	25.745	0	0	0	4	0	0	0	0,00
15	Colorado	23.402	0	0	0	3	0	0	0	0,00
15	Floraí	5.149	0	0	0	2	0	0	0	0,00
15	Floresta	6.324	0	0	0	3	0	0	0	0,00
15	Flórida	2.650	0	0	0	1	0	0	0	0,00
15	Iguaraçu	4.205	0	0	0	2	0	0	0	0,00
15	Itaguajé	4.659	0	0	0	2	0	0	0	0,00
15	Lobato	4.626	0	0	0	4	0	0	0	0,00
15	Mandaguaçu	21.156	0	0	0	7	0	0	0	0,00
15	Mandaguari	34.006	3	0	3	11	0	0	0	8,82
15	Marialva	33.794	3	0	3	13	0	0	0	8,88
15	Maringá	385.753	1	2	3	11	0	0	0	0,26
15	Nova Esperança	27.678	2	0	2	14	0	0	0	7,23
15	Ourizona	3.482	0	0	0	1	0	0	0	0,00
15	Paiçandu	38.385	1	1	2	21	0	0	0	2,61
15	Paranacity	10.863	1	0	1	8	0	0	0	9,21
15	Presidente Castelo Branco	5.056	0	0	0	2	0	0	0	0,00
15	Santa Fé	11.158	0	1	1	3	0	0	0	0,00
15	Santo Inácio	5.455	0	0	0	1	0	0	0	0,00
15	Sarandi	88.365	1	0	1	21	0	0	0	1,13
16	Apucarana	128.058	1	0	1	19	0	0	0	0,78
16	Arapongas	112.198	1	0	1	86	0	0	0	0,89

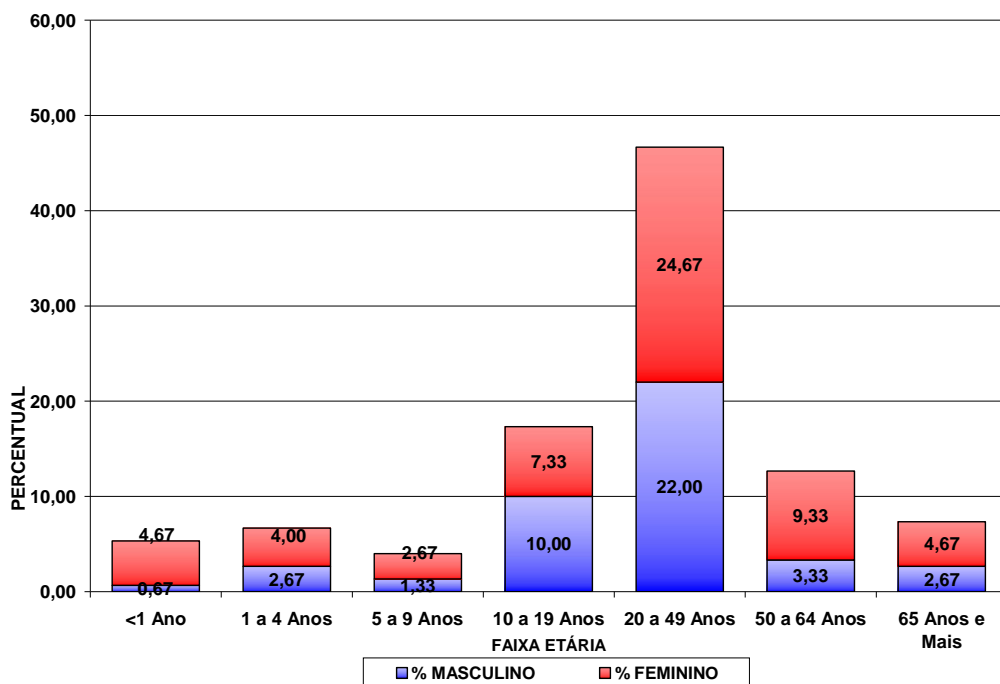
RS	MUNICÍPIOS	POPULAÇÃO	CASOS			NOTIFI- CADOS	DSA	DG	ÓBI- TO	INCI- DÊNCIA
			AUTÓC- TONES	IMPOR- TADOS	TOTAL					
16	Califórnia	8.423	0	0	0	1	0	0	0	0,00
16	Faxinal	17.006	0	0	0	11	0	0	0	0,00
16	Grandes Rios	6.515	0	0	0	5	0	0	0	0,00
16	Jandaia do Sul	21.057	0	0	0	32	0	0	0	0,00
16	Marilândia do Sul	9.088	1	0	1	2	0	0	0	11,00
16	Marumbi	4.745	0	0	0	2	0	0	0	0,00
16	Mauá da Serra	9.355	0	0	0	2	0	0	0	0,00
16	Novo Itacolomi	2.906	1	0	1	2	0	0	0	34,41
17	Alvorada do Sul	10.869	1	0	1	84	0	0	0	9,20
17	Assaí	16.436	3	0	3	39	0	0	0	18,25
17	Bela Vista do Paraíso	15.565	0	0	0	11	0	0	0	0,00
17	Cafeara	2.833	0	0	0	3	0	0	0	0,00
17	Cambé	102.222	9	0	9	105	0	0	0	8,80
17	Centenário do Sul	11.382	0	0	0	6	0	0	0	0,00
17	Florestópolis	11.328	0	0	0	23	0	0	0	0,00
17	Guaraci	5.373	0	0	0	18	0	0	0	0,00
17	Ibiporã	51.255	1	2	3	84	0	0	0	1,95
17	Jaguapitã	12.939	1	0	1	17	0	0	0	7,73
17	Jataizinho	12.387	6	0	6	90	0	0	0	48,44
17	Londrina	537.566	12	0	12	885	1	0	0	2,23
17	Lupionópolis	4.805	0	0	0	43	0	0	0	0,00
17	Miraselva	1.896	0	0	0	2	0	0	0	0,00
17	Porecatu	14.203	1	0	1	27	0	0	0	7,04
17	Prado Ferreira	3.614	0	0	0	12	0	0	0	0,00
17	Primeiro de Maio	11.199	0	0	0	17	0	0	0	0,00
17	Rolândia	61.837	6	0	6	77	0	0	0	9,70
17	Sertanópolis	16.255	2	0	2	71	0	0	0	12,30
17	Tamarana	13.298	0	0	0	24	0	0	0	0,00
18	Abatiá	7.881	0	0	0	1	0	0	0	0,00
18	Andirá	20.988	0	0	0	9	0	0	0	0,00
18	Bandeirantes	32.800	0	0	0	2	0	0	0	0,00
18	Cornélio Procópio	48.420	0	0	0	10	0	0	0	0,00
18	Itambaracá	6.887	0	0	0	3	0	0	0	0,00
18	Leópolis	4.200	0	0	0	1	0	0	0	0,00
18	Nova Fátima	8.363	0	0	0	2	0	0	0	0,00
18	Rancho Alegre	4.018	0	0	0	1	0	0	0	0,00
18	Santa Mariana	12.562	2	0	2	5	0	0	0	15,92
18	Sertaneja	5.820	1	0	1	4	0	0	0	17,18
18	Uraí	11.729	8	0	8	33	0	0	0	68,21
19	Cambará	24.928	0	0	0	16	0	0	0	0,00
19	Ibaiti	30.242	0	0	0	1	0	0	0	0,00
19	Jacarezinho	40.221	0	0	0	18	0	0	0	0,00
19	Joaquim Távora	11.347	0	0	0	1	0	0	0	0,00
19	Quatiguá	7.344	0	0	0	1	0	0	0	0,00
19	Santana do Itararé	5.315	0	0	0	1	0	0	0	0,00
19	Santo Antônio da Platina	44.754	1	0	1	16	0	0	0	2,23
19	Siqueira Campos	19.661	0	0	0	2	0	0	0	0,00
20	Assis Chateaubriand	33.988	0	0	0	7	0	0	0	0,00
20	Entre Rios do Oeste	4.202	0	0	0	1	0	0	0	0,00
20	Guaíra	32.190	10	0	10	225	0	0	0	31,07
20	Marechal Cândido Rondon	49.773	1	0	1	8	0	0	0	2,01
20	Maripá	5.810	0	1	1	15	0	0	0	0,00
20	Nova Santa Rosa	7.994	0	0	0	4	0	0	0	0,00
20	Ouro Verde do Oeste	5.927	0	0	0	1	0	0	0	0,00
20	Palotina	30.327	1	0	1	12	0	0	0	3,30
20	Pato Bragado	5.170	0	0	0	1	0	0	0	0,00
20	Santa Helena	24.895	0	0	0	8	0	0	0	0,00
20	São José das Palmeiras	3.880	0	0	0	2	0	0	0	0,00
20	São Pedro do Iguaçu	6.495	0	0	0	2	0	0	0	0,00
20	Terra Roxa	17.402	0	0	0	8	0	0	0	0,00
20	Toledo	128.448	0	0	0	14	0	0	0	0,00
20	Tupãssi	8.243	0	0	0	9	0	0	0	0,00

RS	MUNICÍPIOS	POPULAÇÃO	CASOS			NOTIFI- CADOS	DSA	DG	ÓBI- TO	INCI- DÊNCIA
			AUTÓC- TONES	IMPOR- TADOS	TOTAL					
21	Curiúva	14.620	0	0	0	1	0	0	0	0,00
21	Telêmaco Borba	74.270	0	0	0	2	0	0	0	0,00
22	Arapuã	3.513	0	1	1	1	0	0	0	0,00
22	Ivaiporã	32.699	0	0	0	1	0	0	0	0,00
22	Manoel Ribas	13.610	0	0	0	1	0	0	0	0,00

FONTE: Sala de Situação da Dengue/ SVS/ SESA

NOTA: Dados populacionais resultados do CENSO 2013 – IBGE estimativa para TCU.

* Dados considerados até 03 de Outubro de 2014

Foram suprimidos municípios onde não houve notificação de suspeitos de dengue.
Alguns municípios apresentaram correção de informações.