



SITUAÇÃO DA DENGUE, CHIKUNGUNYA e ZIKA VÍRUS NO PARANÁ – 2016/2017

Informe técnico 14 – Período 2016/2017 – Semana Epidemiológica (SE)

31/2016 a 46/2016

Atualizado em 22/11/2016 às 17h

Neste Informe, a Secretaria de Estado da Saúde do Paraná apresenta a situação da dengue com os dados do novo período de acompanhamento epidemiológico do agravo com dados a partir da semana epidemiológica 31/2016 a 46/2016 para conhecimento e aplicação da informação e tomada das medidas de controle necessárias conforme comportamento do agravo.

PERÍODO DA SEMANA EPIDEMIOLÓGICA 31/2016 A 46/2016

DENGUE – PARANÁ 2016/2017*

Período
2016/2017

MUNICÍPIOS COM NOTIFICAÇÃO REGIONAIS COM NOTIFICAÇÃO	229
MUNICÍPIOS COM CASOS CONFIRMADOS REGIONAIS COM CASOS CONFIRMADOS	21
MUNICÍPIOS COM CASOS AUTÓCTONES REGIONAIS COM CASOS AUTÓCTONES (01ª, 08ª, 09ª, 10ª, 11ª, 12ª, 13ª, 14ª, 15ª, 17ª, 18ª e 20ª)	49
	13
	42
	12
TOTAL DE CASOS	174
TOTAL DE CASOS AUTÓCTONES	153
TOTAL DE CASOS IMPORTADOS	21
TOTAL DE NOTIFICADOS	5.417

Situação 2016/2017

Foram notificados¹ da semana epidemiológica 31/2016 (primeira semana de agosto) a semana 46/2016, 5.417 casos suspeitos de dengue, destes 3.506 foram descartados.

A Figura 1 apresenta a distribuição dos casos notificados e confirmados (autóctones e importados) de Dengue no Paraná.

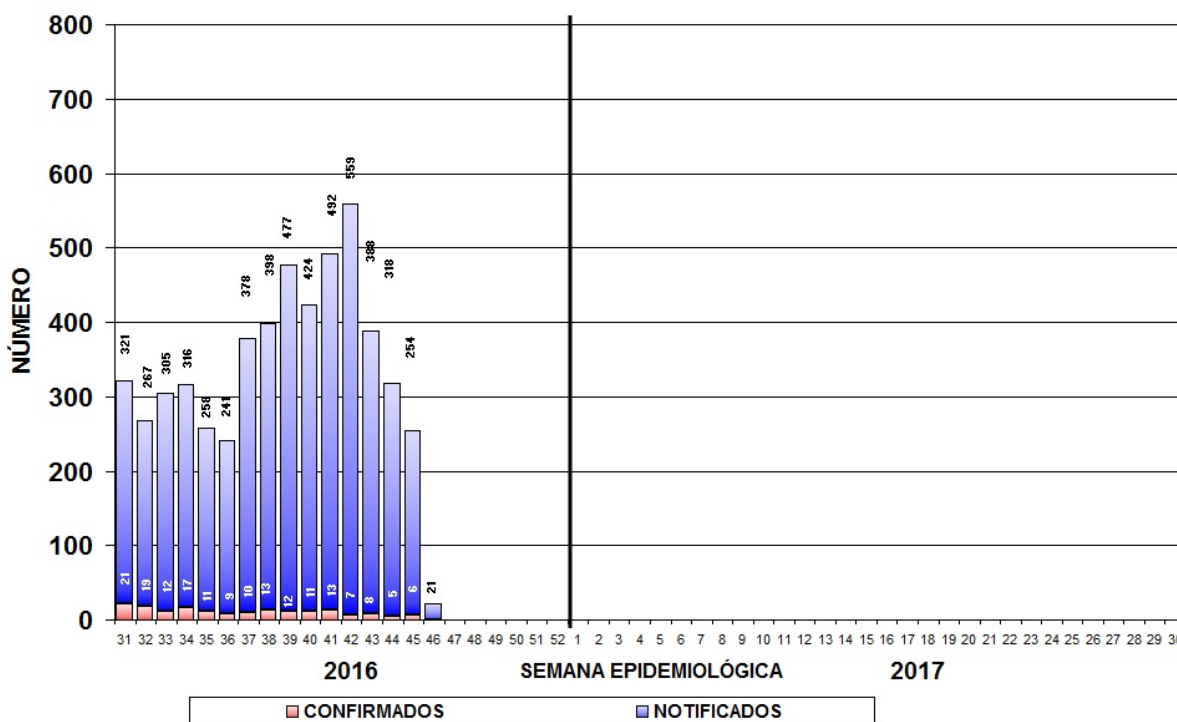

Fonte: SESA/SVS/Sala de Situação

Figura 1 – Total de casos notificados (acima da coluna) e confirmados de dengue por semana epidemiológica de início dos sintomas, Paraná – Período semana 31/2016 a 46/2016.

¹ Dados da Planilha Complementar do Estado/PR.

Comparativo das informações: Semana Epidemiológica (SE) 31/2016 a 44/2016 com o acumulado da SE 31/2016 a 46/2016				
	SE 31/2016 a 44/016	SE 31/2016 a 46/2016	Nº (DIFERENÇA)	% (ACRÉSCIMO)
MUNICÍPIOS COM NOTIFICAÇÃO	215	229	14	6,51
REGIONAIS COM NOTIFICAÇÃO	21	21	0	0,00
MUNICÍPIOS COM CASOS CONFIRMADOS	44	49	5	11,36
REGIONAIS COM CASOS CONFIRMADOS	12	13	1	8,33
MUNICÍPIOS COM CASOS AUTÓCTONES	40	42	2	5,00
REGIONAIS COM CASOS AUTÓCTONES (01ª,08, 09ª, 10ª, 11ª,12ª, 13ª, 14ª, 15ª, 17ª, 18ª e 20ª)	12	12	0	0,00
TOTAL DE CASOS	141	174	33	23,40
TOTAL DE CASOS AUTÓCTONES	124	153	29	23,39
TOTAL DE CASOS IMPORTADOS	17	21	4	23,53
TOTAL DE NOTIFICADOS	4681	5471	790	16,88

Fonte: Sala de Situação da Dengue/SVS/SESA

Quanto à classificação final (Tabela 1), dos 5.417 casos notificados, 1.737 (32,1%) permanecem em investigação.

Tabela 1 – Classificação final por critério de encerramento dos casos de dengue, Paraná, Semana Epidemiológica 31/2016 a 46/2016.

Classificação Final	Critério de encerramento		Total
	Laboratorial (%)	Clínico-epidemiológico (%)	
Dengue	173 (100,0)	-	173
Dengue com Sinais de Alarme (D S A)	1 (100,0)	-	1
Dengue Grave (D G)	-	-	0
Descartados	-	-	3.506
Em andamento/investigação	-	-	1.737
Total	174 (3,2%)	-	5.417

Fonte: Sala de Situação em Saúde/SVS/SESA

A incidência no Estado é de 1,37 casos por 100.000 hab. (153/11.163.018hab.). O Ministério da Saúde classifica como baixa incidência quando o número de casos autóctones for menor do que 100 casos por 100.000 habitantes.

Podemos observar da Figura 2 (e Tabela 3), que no período da semana 31/2016 a 46/2016, dos 399 municípios do Paraná, 42 município (10,5%) tiveram ocorrência de caso autóctone, com incidência variando de 49,95 a 0,38 casos por 100.000 habitantes. São municípios da maior para a menor incidência: Atalaia, Jataizinho, Tamboara, Marialva, Santa Helena, Terra Roxa, Pato Bragado, Assaí, Maripá, Paranaguá, São Carlos do Ivaí, Sertanópolis, Tupãssi, Santa Isabel do Ivaí, Santa Tereza do Oeste, Mariluz, Rolândia, Missal, Alvorada do Sul, Engenheiro Beltrão, Salto do Lontra, Cambé, Cafelândia, Andirá, Altônia, Maringá, Ibiporã, São Miguel do Iguaçu, Londrina, Guaíra, Quedas do Iguaçu, Cascavel, Guaratuba, Cianorte, Dois Vizinhos, Paiçandu, Toledo, Medianeira, Marechal Cândido Rondon, Umuarama, Paranaíba e Foz do Iguaçu.

Os municípios com maior número de casos suspeitos notificados são Londrina (1004), Maringá (483), Paranaguá (332).

Os municípios com maior número de casos confirmados são: Paranaguá (26), Londrina (20) e Maringá (17).

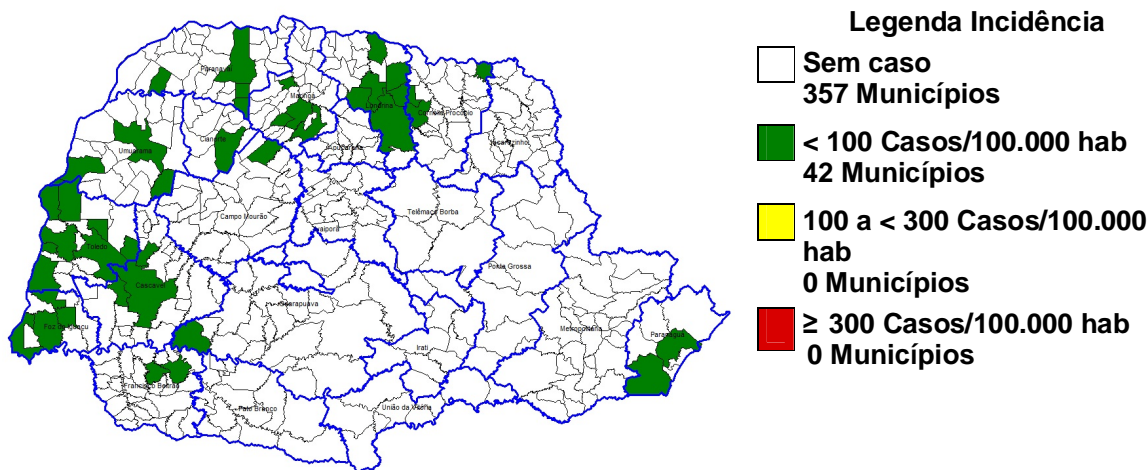

Fonte: SESA/SVS/Sala de Situação

Figura 2 – Classificação dos municípios segundo incidência de dengue por 100.000 habitantes – Paraná – Semana Epidemiológica 31/2016 a 46/2016*.

A SESA chama a atenção para o Serviço de Alerta Climático de Dengue do Laboratório de Climatologia da UFPR disponível no endereço www.laboclima.ufpr.br referente à semana 45/2016 para que os municípios identifiquem sua situação de risco para a condição favorável à proliferação do mosquito da dengue e intensifiquem as medidas de controle necessárias, principalmente os municípios do Oeste, Noroeste e Norte.

O Laboratório de Climatologia (UFPR/LABOCLIMA), fornece informações sobre as condições climáticas favoráveis ao desenvolvimento do mosquito *Aedes aegypti*, e apresenta semanalmente os graus de risco para o desenvolvimento do vetor, contribuindo para o planejamento das atividades desse controle pelos municípios.

Para mais detalhes sobre as informações climáticas acesse o link citado acima.

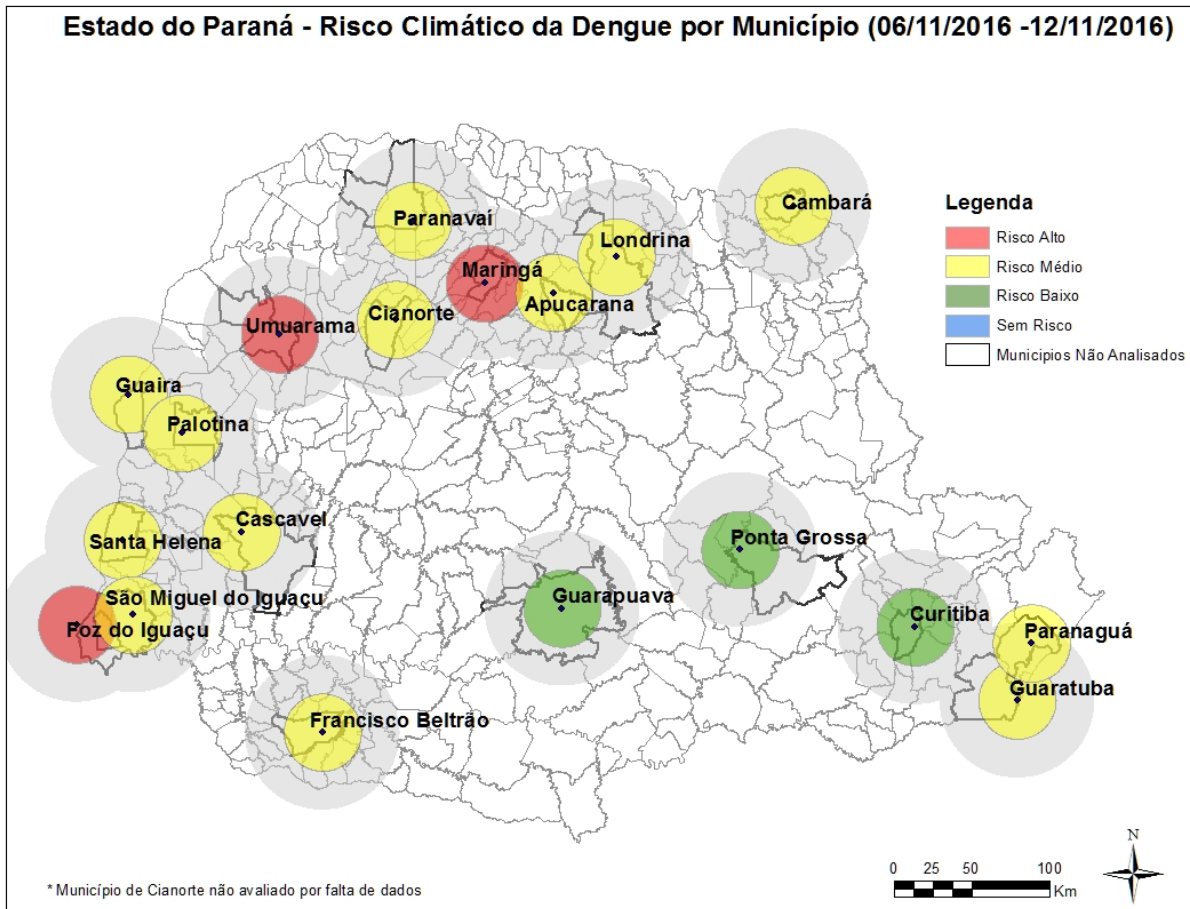

Fonte: Laboclima/UFPR

Figura 3: Risco climático para desenvolvimento de criadouros por Estações Meteorológicas. Paraná, 2016.

Das 19 estações meteorológicas avaliadas na **Semana Epidemiológica 45/2016** com relação as condições climáticas favoráveis à reprodução e desenvolvimento de focos (criadouros) e dispersão do mosquito *Aedes aegypti*, **03 (três) estavam com risco baixo, 13 (treze) com risco médio, e 03 (três) estavam com risco alto.** A SESA alerta para o fato de que este mapa é atualizado semanalmente (vide Figura acima).

Na Tabela 2, podemos observar a incidência por Regional de Saúde no período da semana 31/2016 a 46/2016. Em 12 Regionais de Saúde (54,5 %) há transmissão autóctone.

Tabela 2 – Número de casos de dengue, notificados, dengue grave (DG), dengue com sinais de alarme (DSA), óbitos e incidência por 100.000 habitantes por Regional de Saúde, Paraná – Semana Epidemiológica 31/2016 a 46/2016*

REGIONAL DE SAÚDE	POPULAÇÃO	CASOS			NOTIFICADOS	DSA	DG	ÓBITOS	INCIDÊNCIA
		AUTÓC	IMPORT	TOTAL					
1ª RS - Paranaguá	286.602	27	0	27	362	0	0	0	9,42
2ª RS - Metropolitana	3.502.790	0	0	0	335	0	0	0	-
3ª RS - Ponta Grossa	618.376	0	2	2	16	0	0	0	-
4ª RS - Irati	171.453	0	0	0	9	0	0	0	-
5ª RS - Guarapuava	459.398	0	0	0	15	0	0	0	-
6ª RS - União da Vitória	174.970	0	0	0	0	0	0	0	-
7ª RS - Pato Branco	264.185	0	0	0	26	0	0	0	-
8ª RS - Francisco Beltrão	355.682	2	0	2	220	0	0	0	0,56
9ª RS - Foz do Iguaçu	405.894	4	1	5	389	0	0	0	0,99
10ª RS - Cascavel	540.131	12	1	13	306	0	0	0	2,22
11ª RS - Campo Mourão	340.320	1	1	2	130	0	0	0	0,29
12ª RS - Umuarama	277.040	4	1	5	120	0	0	0	1,44
13ª RS - Cianorte	154.374	2	0	2	85	0	0	0	1,30
14ª RS - Paranavaí	274.257	5	2	7	216	0	0	0	1,82
15ª RS - Maringá	799.890	30	3	33	762	0	0	0	3,75
16ª RS - Apucarana	372.823	0	0	0	123	0	0	0	-
17ª RS - Londrina	935.904	47	6	53	1.964	0	0	0	5,02
18ª RS - Cornélio Procopio	230.231	1	0	1	34	0	0	0	0,43
19ª RS - Jacarezinho	290.216	0	0	0	55	0	0	0	-
20ª RS - Toledo	385.916	18	4	22	217	1	0	0	4,66
21ª RS - Telêmaco Borba	184.436	0	0	0	21	0	0	0	-
22ª RS - Ivaiporã	138.130	0	0	0	12	0	0	0	-
TOTAL PARANÁ	11.163.018	153	21	174	5.417	1	0	0	1,37

FONTE: Sala de Situação da Dengue/SVS/SESA

NOTA: Dados populacionais resultados do CENSO 2010 – IBGE estimativa para TCU 2015.

Quanto à distribuição etária dos casos confirmados, 41,11% concentraram-se na faixa etária de 20 a 49 anos, seguida pela faixa etária de 10 a 19 anos com 26,09% dos casos. O sexo masculino foi o mais atingido de modo geral (Figura 4).

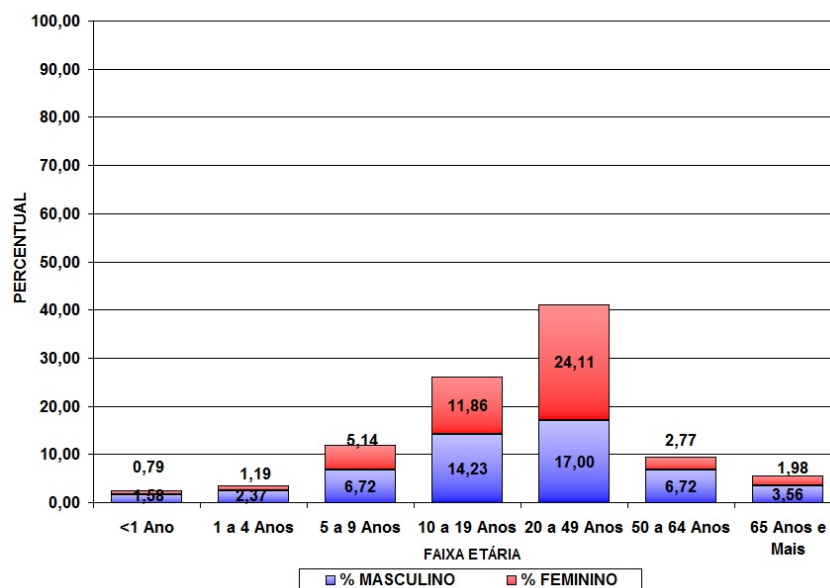

Fonte: SESA/SVS/Sala de Situação

Figura 4 – Distribuição proporcional de casos confirmados de dengue por faixa etária e sexo, semana epidemiológica de início dos sintomas 31/2016 a 46/2016, Paraná – 2016/2017.

TABELA 3 – Número de casos confirmados autóctones, importados, total de confirmados e notificados de Dengue, Dengue Grave (DG), Dengue com Sinais de Alarme (DSA), óbitos e incidência (de autóctones) por 100.000 habitantes por município – Paraná – Semana Epidemiológica 31/2016 a 46/2016 *

R S	MUNICÍPIOS	POP	CASOS			NOTIF	DESC	DSA	DG	OB	INCID
			AUTOC	IMPORT	TOTAL						
1	Antonina	19.416	0	0	0	2	1	0	0	0	-
1	Guaraqueçaba	7.966	0	0	0	1	0	0	0	0	-
1	Guaratuba	35.182	1	0	1	11	9	0	0	0	2,84
1	Matinhos	32.591	0	0	0	9	7	0	0	0	-
1	Morretes	16.435	0	0	0	7	4	0	0	0	-
1	Paranaguá	150.660	26	0	26	332	265	0	0	0	17,26
2	Almirante Tamandaré	112.870	0	0	0	1	1	0	0	0	-
2	Araucária	133.428	0	0	0	1	2	0	0	0	-
2	Balsa Nova	12.337	0	0	0	1	0	0	0	0	-
2	Campina Grande do Sul	41.821	0	0	0	14	9	0	0	0	-
2	Campo Magro	27.517	0	0	0	1	1	0	0	0	-
2	Colombo	232.432	0	0	0	6	3	0	0	0	-
2	Curitiba	1.879.355	0	0	0	287	254	0	0	0	-
2	Fazenda Rio Grande	92.204	0	0	0	1	1	0	0	0	-
2	Lapa	47.557	0	0	0	1	1	0	0	0	-
2	Pinhais	127.045	0	0	0	14	9	0	0	0	-
2	São José dos Pinhais	297.895	0	0	0	8	10	0	0	0	-
3	Arapoti	27.547	0	0	0	2	2	0	0	0	-
3	Castro	70.810	0	0	0	2	2	0	0	0	-
3	Ipiranga	14.978	0	0	0	1	2	0	0	0	-
3	Jaguariaíva	34.468	0	2	2	2	1	0	0	0	-
3	Ponta Grossa	337.865	0	0	0	9	6	0	0	0	-
4	Imbituva	31.055	0	0	0	2	1	0	0	0	-
4	Irati	59.708	0	0	0	7	3	0	0	0	-
5	Boa Ventura São Roque	6.683	0	0	0	2	0	0	0	0	-
5	Guarapuava	178.126	0	0	0	4	1	0	0	0	-
5	Laranjeiras do Sul	32.133	0	0	0	6	4	0	0	0	-
5	Porto Barreiro	3.564	0	0	0	1	0	0	0	0	-
5	Prudentópolis	51.567	0	0	0	2	0	0	0	0	-
7	Clevelândia	17.373	0	0	0	1	1	0	0	0	-
7	Itapejara D'Oeste	11.454	0	0	0	4	3	0	0	0	-
7	Palmas	47.674	0	0	0	1	1	0	0	0	-
7	Pato Branco	79.011	0	0	0	17	11	0	0	0	-
7	São João	10.709	0	0	0	3	1	0	0	0	-
8	Ampére	18.591	0	0	0	37	28	0	0	0	-
8	Bela Vista do Caroba	3.848	0	0	0	2	0	0	0	0	-
8	Capanema	19.275	0	0	0	5	4	0	0	0	-
8	Dois Vizinhos	39.138	1	0	1	25	10	0	0	0	2,56
8	Enéas Marques	6.195	0	0	0	1	0	0	0	0	-
8	Flor da Serra do Sul	4.802	0	0	0	1	0	0	0	0	-
8	Francisco Beltrão	86.499	0	0	0	78	60	0	0	0	-
8	Marmeleiro	14.470	0	0	0	3	4	0	0	0	-
8	Nova Esp. Sudoeste	5.206	0	0	0	5	4	0	0	0	-
8	Nova Prata do Iguaçu	10.722	0	0	0	28	2	0	0	0	-
8	Pérola D'Oeste	6.746	0	0	0	1	0	0	0	0	-
8	Planalto	13.926	0	0	0	1	1	0	0	0	-
8	Realeza	17.023	0	0	0	9	7	0	0	0	-
8	Renascença	6.984	0	0	0	3	3	0	0	0	-

R S	MUNICÍPIOS	POP	CASOS			NOTIF	DESC	DSA	DG	OB	INCID
			AUTOC	IMPORT	TOTAL						
8	Salto do Lontra	14.539	1	0	1	18	10	0	0	0	6,88
8	Santo Antônio Sudoeste	19.958	0	0	0	1	1	0	0	0	-
8	Verê	7.799	0	0	0	2	1	0	0	0	-
9	Foz do Iguaçu	263.782	1	0	1	282	176	0	0	0	0,38
9	Itaipulândia	10.236	0	0	0	5	4	0	0	0	-
9	Matelândia	17.340	0	0	0	9	8	0	0	0	-
9	Medianeira	44.885	1	0	1	30	19	0	0	0	2,23
9	Missal	10.847	1	0	1	10	6	0	0	0	9,22
9	Santa Terezinha Itaipu	22.570	0	0	0	29	18	0	0	0	-
9	São Miguel do Iguaçu	27.197	1	1	2	22	19	0	0	0	3,68
9	Serranópolis do Iguaçu	4.652	0	0	0	2	0	0	0	0	-
10	Boa Vista da Aparecida	7.968	0	0	0	4	3	0	0	0	-
10	Cafelândia	16.611	1	0	1	3	2	0	0	0	6,02
10	Cascavel	312.778	9	0	9	231	75	0	0	0	2,88
10	Catanduvas	10.459	0	0	0	4	1	0	0	0	-
10	Corbélia	17.076	0	0	0	11	6	0	0	0	-
10	Diamante do Sul	3.568	0	0	0	1	1	0	0	0	-
10	Formosa do Oeste	7.296	0	0	0	2	1	0	0	0	-
10	Guaraniaçu	13.998	0	0	0	5	3	0	0	0	-
10	Ibema	6.352	0	0	0	1	0	0	0	0	-
10	Iguatu	2.302	0	0	0	1	1	0	0	0	-
10	Jesuítas	8.964	0	0	0	3	1	0	0	0	-
10	Lindoeste	5.187	0	0	0	3	3	0	0	0	-
10	Nova Aurora	11.537	0	0	0	5	0	0	0	0	-
10	Quedas do Iguaçu	32.982	1	0	1	3	0	0	0	0	3,03
10	Santa Lúcia	3.976	0	0	0	1	1	0	0	0	-
10	Santa Tereza do Oeste	10.509	1	0	1	6	3	0	0	0	9,52
10	Três Barras do Paraná	12.227	0	0	0	5	0	0	0	0	-
10	Vera Cruz do Oeste	8.998	0	1	1	17	7	0	0	0	-
11	Altamira do Paraná	3.341	0	0	0	1	1	0	0	0	-
11	Barbosa Ferraz	12.487	0	0	0	8	5	0	0	0	-
11	Boa Esperança	4.478	0	0	0	1	0	0	0	0	-
11	Campina da Lagoa	15.247	0	0	0	1	0	0	0	0	-
11	Campo Mourão	92.930	0	0	0	6	6	0	0	0	-
11	Engenheiro Beltrão	14.307	1	1	2	4	2	0	0	0	6,99
11	Farol	3.388	0	0	0	1	1	0	0	0	-
11	Fênix	4.908	0	0	0	1	0	0	0	0	-
11	Goioerê	29.702	0	0	0	27	14	0	0	0	-
11	Iretama	10.689	0	0	0	1	1	0	0	0	-
11	Janiópolis	6.114	0	0	0	1	1	0	0	0	-
11	Juranda	7.697	0	0	0	13	9	0	0	0	-
11	Luiziana	7.471	0	0	0	1	0	0	0	0	-
11	Mamborê	13.943	0	0	0	20	6	0	0	0	-
11	Moreira Sales	12.709	0	0	0	3	0	0	0	0	-
11	Peabiru	14.144	0	0	0	8	6	0	0	0	-
11	Quinta do Sol	4.985	0	0	0	3	3	0	0	0	-
11	Terra Boa	16.781	0	0	0	7	3	0	0	0	-
11	Ubiratã	21.864	0	0	0	23	22	0	0	0	-
12	Altônia	21.744	1	0	1	1	1	0	0	0	4,60
12	Cruzeiro do Oeste	21.190	0	1	1	3	0	0	0	0	-
12	Esperança Nova	1.898	0	0	0	1	0	0	0	0	-
12	Icaraíma	8.641	0	0	0	3	2	0	0	0	-
12	Iporã	14.887	0	0	0	1	0	0	0	0	-
12	Ivaté	8.013	0	0	0	7	1	0	0	0	-
12	Mariluz	10.541	1	0	1	5	1	0	0	0	9,49

R S	MUNICÍPIOS	POP	CASOS			NOTIF	DESC	DSA	DG	OB	INCID
			AUTOC	IMPORT	TOTAL						
12	São Jorge do Patrocínio	6.015	0	0	0	1	1	0	0	0	-
12	Umuarama	108.218	2	0	2	97	22	0	0	0	1,85
12	Xambrê	6.016	0	0	0	1	0	0	0	0	-
13	Cianorte	77.515	2	0	2	79	52	0	0	0	2,58
13	Cidade Gaúcha	12.069	0	0	0	1	0	0	0	0	-
13	Indianópolis	4.481	0	0	0	1	0	0	0	0	-
13	Japurá	9.167	0	0	0	1	1	0	0	0	-
13	Rondon	9.488	0	0	0	1	0	0	0	0	-
13	São Manoel do Paraná	2.180	0	0	0	2	1	0	0	0	-
14	Alto Paraná	14.518	0	0	0	5	5	0	0	0	-
14	Diamante do Norte	5.463	0	0	0	5	4	0	0	0	-
14	Guairaçá	6.531	0	0	0	2	2	0	0	0	-
14	Itaúna do Sul	3.349	0	0	0	1	0	0	0	0	-
14	Loanda	22.603	0	0	0	28	26	0	0	0	-
14	Marilena	7.134	0	0	0	15	12	0	0	0	-
14	Mirador	2.334	0	0	0	1	1	0	0	0	-
14	Nova Londrina	13.470	0	0	0	1	0	0	0	0	-
14	Paranavaí	86.773	1	2	3	102	91	0	0	0	1,15
14	Planaltina do Paraná	4.277	0	0	0	3	1	0	0	0	-
14	Querência do Norte	12.247	0	0	0	18	9	0	0	0	-
14	Santa Isabel do Ivaí	8.896	1	0	1	15	11	0	0	0	11,24
14	Santa Mônica	3.849	0	0	0	1	1	0	0	0	-
14	São Carlos do Ivaí	6.756	1	0	1	4	3	0	0	0	14,80
14	São João do Caiuá	6.038	0	0	0	2	1	0	0	0	-
14	Sta Cruz Monte Castelo	8.166	0	0	0	9	3	0	0	0	-
14	Tamboara	4.991	2	0	2	3	1	0	0	0	40,07
14	Terra Rica	16.326	0	0	0	1	0	0	0	0	-
15	Ângulo	2.964	0	0	0	3	3	0	0	0	-
15	Astorga	25.976	0	0	0	11	8	0	0	0	-
15	Atalaia	4.004	2	0	2	4	2	0	0	0	49,95
15	Colorado	23.678	0	0	0	2	1	0	0	0	-
15	Doutor Camargo	6.047	0	0	0	2	1	0	0	0	-
15	Floresta	6.467	0	0	0	16	11	0	0	0	-
15	Flórida	2.674	0	0	0	6	1	0	0	0	-
15	Iguaraçu	4.275	0	0	0	1	0	0	0	0	-
15	Mandaguaçu	21.672	0	2	2	20	10	0	0	0	-
15	Mandaguari	34.289	0	0	0	20	8	0	0	0	-
15	Marialva	34.388	10	1	11	57	20	0	0	0	29,08
15	Maringá	397.437	17	0	17	483	477	0	0	0	4,28
15	Munhoz de Mello	3.909	0	0	0	1	0	0	0	0	-
15	Nossa Senhora Graças	4.064	0	0	0	1	0	0	0	0	-
15	Nova Esperança	27.886	0	0	0	10	5	0	0	0	-
15	Ourizona	3.488	0	0	0	5	4	0	0	0	-
15	Paiçandu	39.291	1	0	1	35	8	0	0	0	2,55
15	Paranacity	11.069	0	0	0	5	2	0	0	0	-
15	Presid. Castelo Branco	5.144	0	0	0	1	0	0	0	0	-
15	Santa Fé	11.431	0	0	0	3	1	0	0	0	-
15	São Jorge do Ivaí	5.674	0	0	0	7	5	0	0	0	-
15	Sarandi	90.376	0	0	0	68	14	0	0	0	-
15	Uniflor	2.593	0	0	0	1	0	0	0	0	-
16	Apucarana	130.430	0	0	0	50	25	0	0	0	-
16	Arapongas	115.412	0	0	0	20	18	0	0	0	-
16	Bom Sucesso	6.944	0	0	0	3	2	0	0	0	-
16	Califórnia	8.505	0	0	0	2	2	0	0	0	-
16	Cambira	7.708	0	0	0	1	1	0	0	0	-

R S	MUNICÍPIOS	POP	CASOS			NOTIF	DESC	DSA	DG	OB	INCID
			AUTOC	IMPORT	TOTAL						
16	Jandaia do Sul	21.203	0	0	0	36	31	0	0	0	-
16	Marilândia do Sul	9.078	0	0	0	3	1	0	0	0	-
16	Marumbi	4.755	0	0	0	3	1	0	0	0	-
16	Novo Itacolomi	2.907	0	0	0	2	2	0	0	0	-
16	Rio Bom	3.360	0	0	0	1	1	0	0	0	-
16	Sabáudia	6.585	0	0	0	1	1	0	0	0	-
16	São Pedro do Ivaí	10.799	0	0	0	1	1	0	0	0	-
17	Alvorada do Sul	11.057	1	1	2	39	22	0	0	0	9,04
17	Assaí	16.212	3	0	3	28	19	0	0	0	18,50
17	Bela Vista do Paraíso	15.612	0	0	0	11	0	0	0	0	-
17	Cafeara	2.873	0	0	0	3	0	0	0	0	-
17	Cambé	103.822	7	0	7	232	105	0	0	0	6,74
17	Centenário do Sul	11.312	0	0	0	15	0	0	0	0	-
17	Florestópolis	11.205	0	0	0	6	2	0	0	0	-
17	Guaraci	5.434	0	1	1	6	0	0	0	0	-
17	Ibiporã	52.330	2	1	3	115	49	0	0	0	3,82
17	Jaguapitã	13.174	0	0	0	39	11	0	0	0	-
17	Jataizinho	12.504	6	2	8	134	39	0	0	0	47,98
17	Londrina	548.249	20	0	20	1.004	738	0	0	0	3,65
17	Lupionópolis	4.859	0	0	0	34	4	0	0	0	-
17	Miraselva	1.885	0	0	0	3	0	0	0	0	-
17	Pitangueiras	3.073	0	0	0	1	0	0	0	0	-
17	Prado Ferreira	3.668	0	0	0	10	0	0	0	0	-
17	Primeiro de Maio	11.243	0	0	0	37	0	0	0	0	-
17	Rolândia	63.316	6	0	6	163	102	0	0	0	9,48
17	Sertanópolis	16.373	2	1	3	55	18	0	0	0	12,22
17	Tamarana	13.730	0	0	0	29	16	0	0	0	-
18	Abatiá	7.823	0	0	0	1	1	0	0	0	-
18	Andirá	20.876	1	0	1	4	8	0	0	0	4,79
18	Bandeirantes	32.639	0	0	0	9	8	0	0	0	-
18	Congonhinhas	8.736	0	0	0	1	1	0	0	0	-
18	Cornélio Procópio	48.551	0	0	0	3	28	0	0	0	-
18	Itambaracá	6.852	0	0	0	2	2	0	0	0	-
18	Leópolis	4.165	0	0	0	1	1	0	0	0	-
18	Nova Fátima	8.359	0	0	0	2	5	0	0	0	-
18	Nova Santa Bárbara	4.163	0	0	0	2	2	0	0	0	-
18	Ribeirão do Pinhal	13.646	0	0	0	2	2	0	0	0	-
18	Santa Cecília do Pavão	3.597	0	0	0	2	4	0	0	0	-
18	São Jerônimo da Serra	11.553	0	0	0	1	2	0	0	0	-
18	São Sebastião Amoreira	8.952	0	0	0	3	2	0	0	0	-
18	Sertaneja	5.724	0	0	0	1	2	0	0	0	-
19	Barra do Jacaré	2.821	0	0	0	1	1	0	0	0	-
19	Cambará	25.170	0	0	0	12	13	0	0	0	-
19	Carlópolis	14.337	0	0	0	1	0	0	0	0	-
19	Ibaiti	30.678	0	0	0	3	6	0	0	0	-
19	Jacarezinho	40.243	0	0	0	13	5	0	0	0	-
19	Quatiguá	7.410	0	0	0	1	1	0	0	0	-
19	Ribeirão Claro	10.949	0	0	0	1	0	0	0	0	-
19	Santana do Itararé	5.267	0	0	0	1	1	0	0	0	-
19	Santo Antônio da Platina	45.299	0	0	0	14	8	0	0	0	-
19	Siqueira Campos	20.094	0	0	0	8	9	0	0	0	-
20	Assis Chateaubriand	34.027	0	2	2	20	7	0	0	0	-
20	Diamante D'Oeste	5.259	0	0	0	1	1	0	0	0	-
20	Entre Rios do Oeste	4.306	0	0	0	1	1	0	0	0	-
20	Guaira	32.591	1	0	1	7	7	1	0	0	3,07

R S	MUNICÍPIOS	POP	CASOS			NOTIF	DESC	DSA	DG	OB	INCID
			AUTOC	IMPORT	TOTAL						
20	Mal Cândido Rondon	50.808	1	0	1	6	5	0	0	0	1,97
20	Maripá	5.793	1	0	1	18	10	0	0	0	17,26
20	Mercedes	5.398	0	0	0	2	0	0	0	0	-
20	Palotina	30.859	0	1	1	19	15	0	0	0	-
20	Pato Bragado	5.304	1	0	1	3	2	0	0	0	18,85
20	Santa Helena	25.415	6	1	7	56	32	0	0	0	23,61
20	São Pedro do Iguaçu	6.388	0	0	0	1	0	0	0	0	-
20	Terra Roxa	17.517	4	0	4	24	7	0	0	0	22,83
20	Toledo	132.077	3	0	3	45	28	0	0	0	2,27
20	Tupãssi	8.261	1	0	1	14	8	0	0	0	12,11
21	Telêmaco Borba	75.809	0	0	0	21	14	0	0	0	-
22	Arapuã	3.426	0	0	0	1	0	0	0	0	-
22	Ariranha do Ivaí	2.359	0	0	0	1	0	0	0	0	-
22	Godoy Moreira	3.245	0	0	0	4	1	0	0	0	-
22	Ivaiporã	32.710	0	0	0	4	5	0	0	0	-
22	Manoel Ribas	13.660	0	0	0	2	3	0	0	0	-
TOTAL		11.163.018	153	21	174	5417	3506	1	0	0	1,37

FONTE: Sala de Situação da Dengue/ SVS/ SESA

NOTA: Dados populacionais resultados do CENSO 2010 – IBGE estimativa para TCU 2015.

* Dados considerados até 22 de Novembro de 2016.

Foram suprimidos municípios onde não houve notificação de suspeitos de dengue.

Alguns municípios apresentaram correção de informações.

SITUAÇÃO DA CHIKUNGUNYA e ZIKA VÍRUS NO PARANÁ

TABELA 4 – Número de casos confirmados autóctones, importados, total de confirmados e notificados de CHIKUNGUNYA e ZIKA VÍRUS e incidência (de autóctones) por 100.000 habitantes por município – Paraná – Semana Epidemiológica 31/2015 a 46/2016* - 2016/2017

RS	MUNICÍPIOS	População	CHIKUNGUNYA					ZIKA VÍRUS				
			AUTOC	IMPORT	TOTAL	NOTIF	INCID	AUTOC	IMPORT	TOTAL	NOTIF	INCID
2	Araucária	133.428	0	0	0	1	0,00	0	0	0	0	0,00
2	Campina Gr. do Sul	41.821	0	0	0	2	0,00	0	0	0	0	0,00
2	Curitiba	1.879.355	0	1	1	9	0,00	0	0	0	9	0,00
2	Pinhais	127.045	0	0	0	14	0,00	0	0	0	0	0,00
2	Rio Negro	33.395	0	0	0	3	0,00	0	0	0	0	0,00
3	Jaguariaíva	34.468	0	0	0	0	0,00	0	0	0	1	0,00
3	Ponta Grossa	337.865	0	0	0	3	0,00	0	0	0	2	0,00
4	Rebouças	14.869	0	0	0	1	0,00	0	0	0	0	0,00
5	Guarapuava	178.126	0	0	0	2	0,00	0	0	0	2	0,00
7	Itapejara D'Oeste	11.454	0	0	0	1	0,00	0	0	0	0	0,00
7	São João	10.709	0	2	2	2	0,00	0	0	0	0	0,00
8	Marmeleiro	14.470	0	0	0	1	0,00	0	0	0	0	0,00
9	Foz do Iguaçu	263.782	0	0	0	3	0,00	0	0	0	0	0,00
10	Cafelândia	16.611	0	0	0	1	0,00	0	0	0	0	0,00
10	Cascavel	312.778	0	0	0	22	0,00	0	0	0	21	0,00
10	Nova Aurora	11.537	0	0	0	1	0,00	0	0	0	0	0,00
10	Sta Tereza do Oeste	10.509	0	0	0	1	0,00	0	0	0	0	0,00
11	Araruna	14.014	0	0	0	0	0,00	0	0	0	1	0,00
11	Corumbataí do Sul	3.749	0	0	0	1	0,00	0	0	0	0	0,00
11	Engenheiro Beltrão	14.307	0	0	0	1	0,00	0	0	0	0	0,00
11	Juranda	7.697	0	0	0	1	0,00	0	0	0	0	0,00
13	Cianorte	77.515	0	0	0	2	0,00	0	0	0	0	0,00
14	Alto Paraná	14.518	0	0	0	2	0,00	0	0	0	0	0,00
14	Mirador	2.334	0	0	0	2	0,00	0	0	0	0	0,00
14	Paranavaí	86.773	0	0	0	3	0,00	0	0	0	2	0,00
14	Sta Cruz MonteCastelo	8.166	0	0	0	0	0,00	0	0	0	1	0,00
15	Astorga	25.976	0	0	0	2	0,00	0	0	0	1	0,00
15	Colorado	23.678	0	0	0	1	0,00	0	0	0	1	0,00
15	Floresta	6.467	0	0	0	1	0,00	0	0	0	1	0,00
15	Iguaraçu	4.275	0	0	0	1	0,00	0	0	0	1	0,00
15	Mandaguçu	21.672	0	0	0	2	0,00	0	0	0	2	0,00
15	Mandaguari	34.289	0	0	0	3	0,00	0	0	0	1	0,00
15	Marialva	34.388	0	0	0	1	0,00	0	0	0	1	0,00
15	Maringá	397.437	0	0	0	24	0,00	0	0	0	11	0,00
15	Nova Esperança	27.886	0	0	0	1	0,00	0	0	0	0	0,00
15	Paçandu	39.291	0	0	0	3	0,00	0	0	0	2	0,00
15	Paranacity	11.069	0	0	0	1	0,00	0	0	0	1	0,00
15	Sarandi	90.376	0	0	0	1	0,00	0	0	0	0	0,00
15	Uniflor	2.593	0	0	0	1	0,00	0	0	0	0	0,00
16	Arapongas	115.412	0	0	0	0	0,00	0	0	0	2	0,00
16	Jandaia do Sul	21.203	0	0	0	0	0,00	0	0	0	20	0,00
17	Alvorada do Sul	11.057	0	0	0	1	0,00	0	0	0	0	0,00
17	Assaí	16.212	0	0	0	1	0,00	0	0	0	0	0,00
17	Cambé	103.822	0	0	0	1	0,00	0	0	0	0	0,00
17	Jaguapitã	13.174	0	0	0	0	0,00	0	0	0	7	0,00
17	Londrina	548.249	0	0	0	8	0,00	0	0	0	4	0,00
17	Rolândia	63.316	0	0	0	0	0,00	0	0	0	4	0,00
18	Bandeirantes	32.639	0	0	0	0	0,00	0	0	0	3	0,00
18	Nova Fátima	8.359	0	0	0	0	0,00	0	0	0	5	0,00
18	Ribeirão do Pinhal	13.646	0	0	0	2	0,00	0	0	0	2	0,00
19	Cambará	25.170	0	0	0	2	0,00	0	0	0	2	0,00
19	Jacarezinho	40.243	0	0	0	2	0,00	0	0	0	2	0,00
19	Santo Antônio Platina	45.299	0	0	0	3	0,00	0	0	0	3	0,00
19	Siqueira Campos	20.094	0	0	0	5	0,00	0	0	0	5	0,00
20	Mercedes	5.398	1	0	1	0	18,53	0	0	0	0	0,00
20	Nova Santa Rosa	8.092	0	0	0	0	0,00	0	0	0	1	0,00
20	Pato Bragado	5.304	0	0	0	2	0,00	0	0	0	0	0,00
20	Santa Helena	25.415	0	0	0	1	0,00	0	0	0	0	0,00
20	Toledo	132.077	0	0	0	0	0,00	0	0	0	1	0,00
21	Telêmaco Borba	75.809	0	0	0	2	0,00	0	0	0	1	0,00
	TOTAL	11.163.018	1	3	4	151	18,53	0	0	0	123	0,00

FONTE: DVDTV/ SVS/ SESA

NOTA: Dados populacionais resultados do CENSO 2010 – IBGE estimativa para TCU 2015.

* Dados considerados até 22 de Novembro de 2016.

Foram suprimidos municípios onde não houve notificação de suspeitos de ZIKA Vírus e CHIKUNGUNYA.
Alguns municípios apresentaram correção de informações.