



SITUAÇÃO DA DENGUE, CHIKUNGUNYA e ZIKA VÍRUS NO PARANÁ – 2017/2018

**Informe técnico 36 – Período 2017/2018 – Semana Epidemiológica(SE)
31/2017 a 26/2018**

Atualizado em 03/07/2018 às 14h – Divulgado

Neste Informe, a Secretaria de Estado da Saúde do Paraná apresenta a situação da dengue com os dados do novo período de acompanhamento epidemiológico do agravo com dados a partir da semana epidemiológica 31/2017 a 26/2018 para conhecimento e aplicação da informação e tomada das medidas de controle necessárias conforme comportamento do agravo.

PERÍODO DA SEMANA EPIDEMIOLÓGICA 31/2017 A 26/2018

DENGUE – PARANÁ 2017/2018*

Período
2017/2018

MUNICÍPIOS COM NOTIFICAÇÃO REGIONAIS COM NOTIFICAÇÃO	320 22
MUNICÍPIOS COM CASOS CONFIRMADOS REGIONAIS COM CASOS CONFIRMADOS	102 14
MUNICÍPIOS COM CASOS AUTÓCTONES REGIONAIS COM CASOS AUTÓCTONES (02ª, 08ª, 09ª, 10ª, 12ª, 13ª, 14ª, 15ª, 16ª, 17ª, 18ª, 20ª, 21ª e 22ª)	98 14
TOTAL DE CASOS	957
TOTAL DE CASOS AUTÓCTONES	888
TOTAL DE CASOS IMPORTADOS	69
TOTAL DE NOTIFICADOS	20.979

Situação 2017/2018

Foram notificados¹ da semana epidemiológica 31/2017 (primeira semana de agosto) a semana 26/2018, 20.979 casos suspeitos de dengue, destes 16.583 foram descartados.

A Figura 1 apresenta a distribuição dos casos notificados e confirmados (autóctones e importados) de Dengue no Paraná.

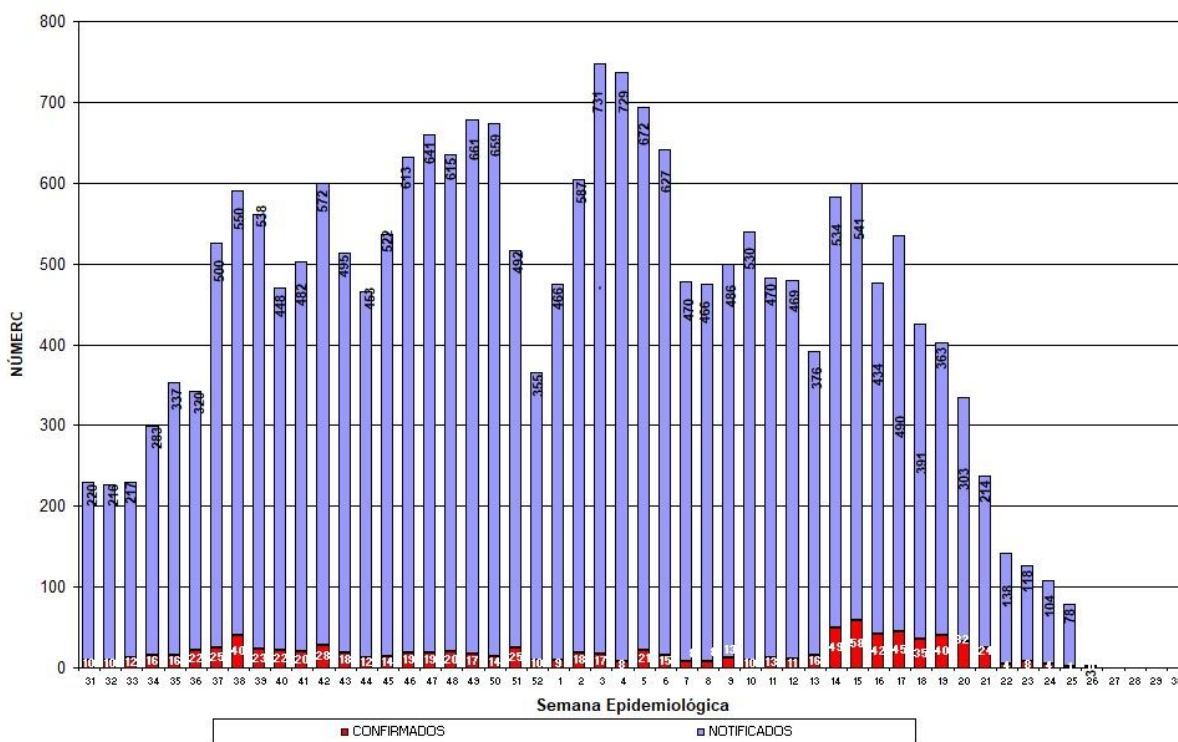

Fonte: SESA/SVS/Sala de Situação

Figura 1 – Total de casos notificados (acima da coluna) e confirmados de dengue por semana epidemiológica de início dos sintomas, Paraná – Período semana 31/2017 a 26/2018.

¹ Dados da Planilha Complementar do Estado/PR.

Comparativo das informações: Semana Epidemiológica (SE) 31/2017 a 25/2018 com o acumulado da SE 31/2017 a 26/2018				
	SE 31/2017 a 25/2018	SE 31/2016 a 26/2018	Nº (DIFERENÇA)	% (ACRÉSCIMO)
MUNICÍPIOS COM NOTIFICAÇÃO	319	320	1	0,31
REGIONAIS COM NOTIFICAÇÃO	22	22	0	0,00
MUNICÍPIOS COM CASOS CONFIRMADOS	102	102	0	0,00
REGIONAIS COM CASOS CONFIRMADOS	14	14	0	0,00
MUNICÍPIOS COM CASOS AUTÓCTONES	97	98	1	1,03
REGIONAIS COM CASOS AUTÓCTONES (2ª, 08ª, 09ª, 10ª, 12ª, 13ª, 14ª, 15ª, 16ª, 17ª, 18ª, 20ª, 21ª e 22ª)	14	14	0	0,00
TOTAL DE CASOS	941	957	16	1,70
TOTAL DE CASOS AUTÓCTONES	873	888	15	1,72
TOTAL DE CASOS IMPORTADOS	68	69	1	1,47
TOTAL DE NOTIFICADOS	20869	20979	110	0,53

Fonte: Sala de Situação da Dengue/SVS/SESA

Quanto à classificação final (Tabela 1), dos 20.979 casos notificados, 3.413 (16,3%) permanecem em investigação.

Tabela 1 – Classificação final por critério de encerramento dos casos de dengue, Paraná, Semana Epidemiológica 31/2017 a 26/2018.

Classificação Final	Critério de encerramento		Total
	Laboratorial (%)	Clínico-epidemiológico (%)	
Dengue	819(85,6%)	138(14,4%)	957
Dengue com Sinais de Alarme (D S A)	21	-	21
Dengue Grave (D G)	05	-	05
Descartados	-	-	16.583
Em andamento/investigação	-	-	3.413
Total	845(4,0%)	138(0,7%)	20.979

Fonte: Sala de Situação em Saúde/SVS/SESA

A incidência no Estado é de 7,95 casos por 100.000 hab. (888/11.163.018 hab.). O Ministério da Saúde classifica como baixa incidência quando o número de casos autóctones for menor do que 100 casos por 100.000 habitantes.

Podemos observar da Figura 2 (e Tabela 3), que no período da semana 31/2017 a 26/2018, dos 399 municípios do Paraná, 98(24,6%) tiveram ocorrência de caso autóctone, com incidência variando de 1194,03 a 0,21 casos por 100.000 habitantes. São municípios da maior para a menor incidência: Lobato, São João do Ivaí, Tamboara, Vera Cruz do Oeste, Itaipulândia, Paranapoema, Três Barras do Paraná, Santo Antônio do Caiuá, Corbélia, Ângulo, Amaporã, Terra Roxa, Santa Isabel do Ivaí, Marilena, Cafelândia, São Miguel do Iguaçu, Entre Rios do Oeste, Floresta, Alvorada do Sul, Foz do Iguaçu, Serranópolis do Iguaçu, Lupionópolis, Maringá, Pato Bragado, São Pedro do Ivaí, Ibiporã, Santa Terezinha de Itaipu, Anahy, Ivatuba, Itaúna do Sul, Arapuã, Porecatu, Cambé, Paranaíba, Santa Helena, Santa Lúcia, Boa Vista da Aparecida, Santa Cruz Monte Castelo, Nova Santa Bárbara, Planaltina do Paraná, Cruzeiro do Iguaçu, Tuneiras do Oeste, Jesuítas, Floraí, Palotina, Presidente Castelo Branco, Catanduvas, Sertanópolis, Diamante do Norte, São Jorge do Ivaí, Santa Fé, Rolândia, Nova Aurora, Maripá, Perobal, Xambê, Querência do Norte, Jataizinho, Marechal Cândido Rondon, Sarandi, Alto Paraná, Medianeira, Bela Vista do Paraíso, Ivaté, Cândido de Abreu, Assis Chateaubriand, Faxinal, Mariluz, Toledo, Florestópolis, Marialva, Céu Azul, Colorado, Jardim Alegre, Santa Mariana, Paraíso do Norte, Cascavel, Nova Londrina, Iporã, Londrina, Capitão Leônidas Marques, Guaíra, Terra Rica, Ivaiporã, Matelândia, Apucarana, Capanema, Paçandu, Cianorte, Nova Esperança, Bandeirantes, Quedas do Iguaçu, Umuarama, Telêmaco Borba, Francisco Beltrão, Arapongas, São José dos Pinhais e Curitiba.

Os municípios com maior número de casos suspeitos notificados são Londrina (3.549), Maringá (2.260) e Foz do Iguaçu (2.023).

Os municípios com maior número de casos confirmados são: Maringá(154), Foz do Iguaçu (134). São João do Ivaí (133).

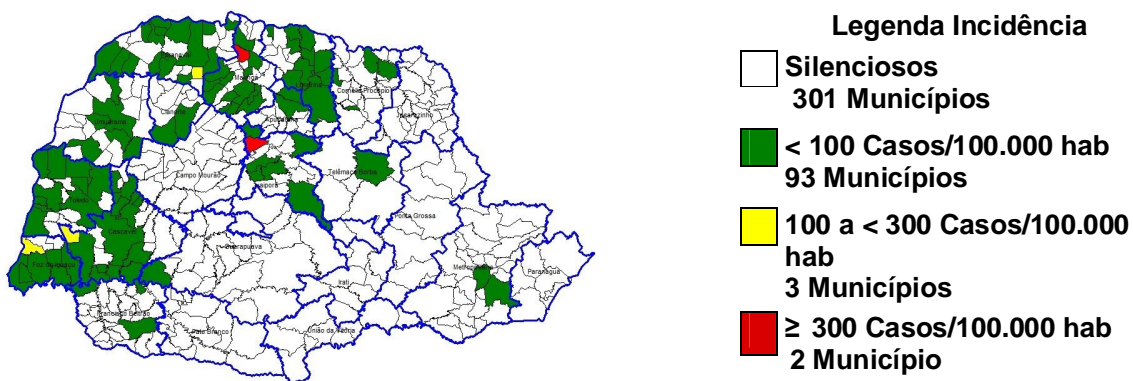

Fonte: SESA/SVS/Sala de Situação

Figura 2 – Classificação dos municípios segundo incidência de dengue por 100.000 habitantes – Paraná – Semana Epidemiológica 31/2017 a 26/2018*.

A SESA chama a atenção para o Serviço de Alerta Climático de Dengue do Laboratório de Climatologia da UFPR disponível no endereço <http://www.terra.ufpr.br/porta1/laboclima/sacdengue/> referente à semana **26/2018** para que os municípios identifiquem sua situação de risco para a condição favorável à proliferação do mosquito da dengue e intensifiquem as medidas de controle necessárias, principalmente os municípios do Oeste, Noroeste e Norte.

O Laboratório de Climatologia (UFPR/LABOCLIMA), fornece informações sobre as condições climáticas favoráveis ao desenvolvimento do mosquito *Aedes aegypti*, e apresenta semanalmente os graus de risco para o desenvolvimento do vetor, contribuindo para o planejamento das atividades desse controle pelos municípios.

Para mais detalhes sobre as informações climáticas acesse o link citado acima.

Estado do Paraná - Risco Climático da Dengue por Municípios (24/06/2018 - 30/06/2018)

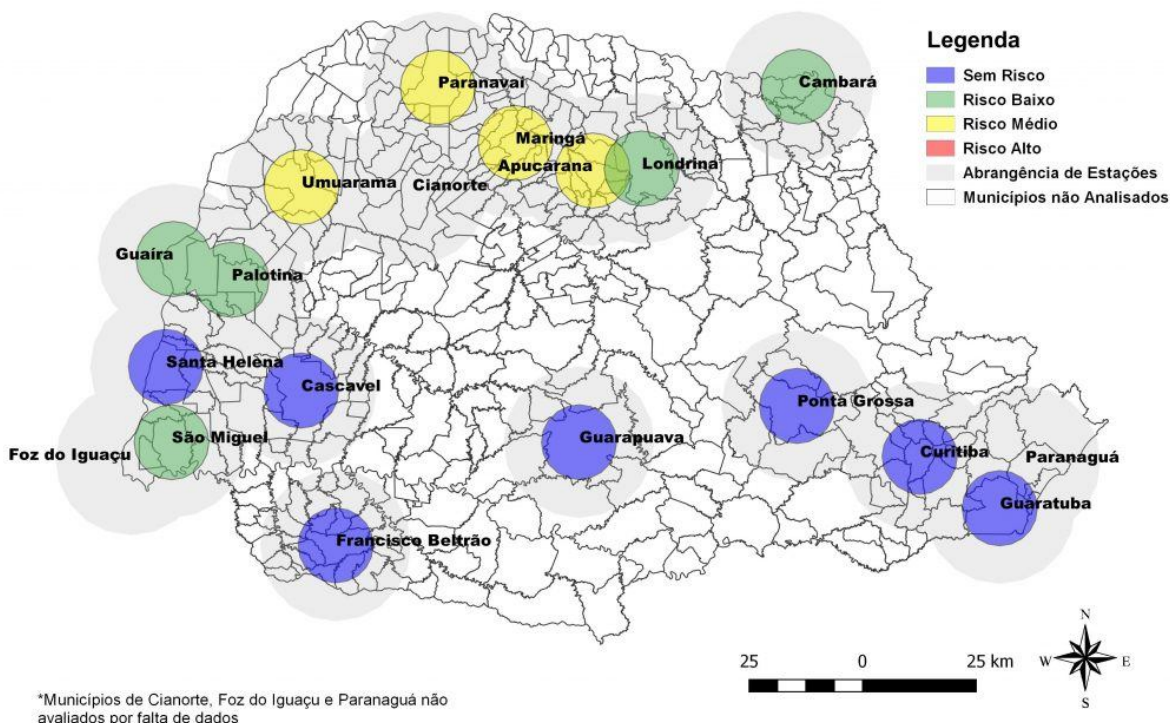

Fonte: Laboclima/UFPR

Figura 3: Risco climático para desenvolvimento de criadouros por Estações Meteorológicas. Paraná, 2018.

Das 19 estações meteorológicas analisadas **na Semana Epidemiológica 26/2018** com relação as condições climáticas favoráveis à reprodução e desenvolvimento de focos (criadouros) e dispersão do mosquito *Aedes aegypti* :

- **07 (sete) sem risco;**
- **05 (cinco) com risco baixo**
- **04 (quatro) com risco médio;**
- **00 (zero) com risco alto e;**
- **03 (três) não foram avaliadas.**

A SESA alerta para o fato de que este mapa é atualizado semanalmente (vide Figura acima).

Na Tabela 2, podemos observar a incidência por Regional de Saúde no período da semana 31/2017 a 26/2018. Em 14 Regionais de Saúde (63,6 %) há transmissão autóctone.

Tabela 2 – Número de casos de dengue, notificados, dengue grave (DG), dengue com sinais de alarme (DSA), óbitos e incidência por 100.000 habitantes por Regional de Saúde, Paraná – Semana Epidemiológica 31/2017 a 26/2018*

REGIONAL DE SAÚDE	POPULAÇÃO	CASOS			NOTIFICADOS	DSA	DG	ÓBITOS	INCIDÊNCIA
		AUTÓC	IMPORT	TOTAL					
1ª RS - Paranaguá	286.602	0	0	0	1.453	0	0	0	-
2ª RS - Metropolitana	3.502.790	5	19	24	1.328	0	0	0	0,14
3ª RS - Ponta Grossa	618.376	0	0	0	44	0	0	0	-
4ª RS - Irati	171.453	0	0	0	23	0	0	0	-
5ª RS - Guarapuava	459.398	0	0	0	54	0	0	0	-
6ª RS - União da Vitória	174.970	0	0	0	21	0	0	0	-
7ª RS - Pato Branco	264.185	0	0	0	107	0	0	0	-
8ª RS - Francisco Beltrão	355.682	3	0	3	465	0	0	0	0,84
9ª RS - Foz do Iguaçu	405.894	168	18	186	2.578	19	4	2	41,39
10ª RS - Cascavel	540.131	86	6	92	993	0	0	0	15,92
11ª RS - Campo Mourão	340.320	0	0	0	686	0	0	0	-
12ª RS - Umuarama	277.040	7	0	7	488	0	0	0	2,53
13ª RS - Cianorte	154.374	5	0	5	272	0	0	0	3,24
14ª RS - Paranavaí	274.257	64	1	65	1.235	0	0	0	23,34
15ª RS - Maringá	799.890	242	1	243	3.090	0	0	0	30,25
16ª RS - Apucarana	372.823	14	2	16	498	0	0	0	3,76
17ª RS - Londrina	935.904	114	0	114	5.960	2	1	0	12,18
18ª RS - Cornélio Procopio	230.231	3	0	3	353	0	0	0	1,30
19ª RS - Jacarezinho	290.216	0	0	0	271	0	0	0	-
20ª RS - Toledo	385.916	55	2	57	743	0	0	0	14,25
21ª RS - Telêmaco Borba	184.436	1	0	1	63	0	0	0	0,54
22ª RS - Ivaiporã	138.130	121	20	141	254	0	0	0	87,60
TOTAL PARANÁ	11.163.018	888	69	957	20.979	21	5	2	7,95

FONTE: Sala de Situação da Dengue/SVS/SESA

NOTA: Dados populacionais resultados do CENSO 2010 – IBGE estimativa para TCU 2015.

Quanto à distribuição etária dos casos confirmados, 55,95% concentraram-se na faixa etária de 20 a 49 anos, seguida pela faixa etária de 10 a 19 anos com 15,78% dos casos.(Figura 4).

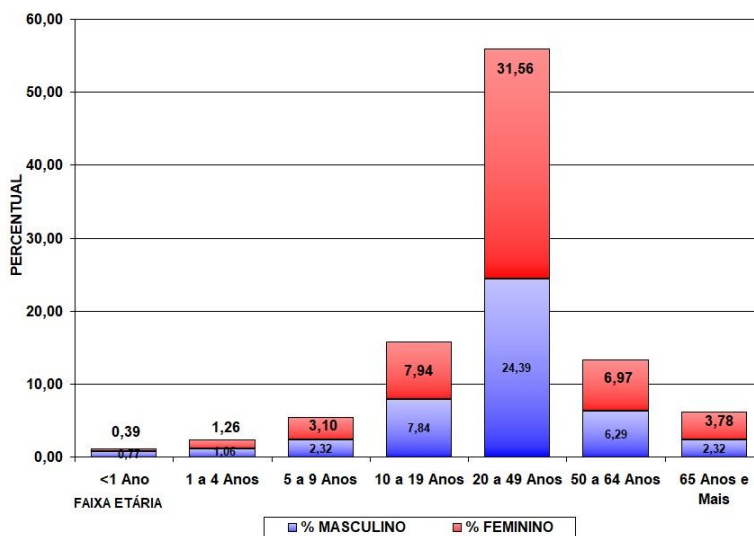

Fonte: SESA/SVS/Sala de Situação

Figura 4 – Distribuição proporcional de casos confirmados de dengue por faixa etária e sexo, semana epidemiológica de início dos sintomas 31/2017 a 26/2018, Paraná – 2017/2018.

TABELA 3 – Número de casos confirmados autóctones, importados, total de confirmados e notificados de Dengue, Dengue Grave (DG), Dengue com Sinais de Alarme (DSA), óbitos e incidência (de autóctones) por 100.000 habitantes por município – Paraná – Semana Epidemiológica 31/2017 a 26/2018 *

RS	MUNICÍPIOS	POP	CASOS			NOTIF	DESC	DSA	DG	OB	INCID
			AUTOC	IMPORT	TOTAL						
1	Antonina	19.416	0	0	0	21	19	0	0	0	-
1	Guaraqueçaba	7.966	0	0	0	5	5	0	0	0	-
1	Guaratuba	35.182	0	0	0	11	11	0	0	0	-
1	Matinhos	32.591	0	0	0	7	7	0	0	0	-
1	Morretes	16.435	0	0	0	1	0	0	0	0	-
1	Paranaguá	150.660	0	0	0	1.408	1388	0	0	0	-
2	Almirante Tamandaré	112.870	0	0	0	5	5	0	0	0	-
2	Araucária	133.428	0	0	0	25	22	0	0	0	-
2	Campina Grande do Sul	41.821	0	0	0	15	13	0	0	0	-
2	Campo Largo	124.098	0	0	0	29	27	0	0	0	-
2	Campo Magro	27.517	0	0	0	4	2	0	0	0	-
2	Colombo	232.432	0	2	2	27	23	0	0	0	-
2	Contenda	17.525	0	0	0	1	0	0	0	0	-
2	Curitiba	1.879.355	4	15	19	1.119	1.043	0	0	0	0,21
2	Itaperuçu	26.755	0	0	0	1	1	0	0	0	-
2	Lapa	47.557	0	0	0	1	0	0	0	0	-
2	Pinhais	127.045	0	0	0	43	40	0	0	0	-
2	Quatro Barras	22.048	0	0	0	1	1	0	0	0	-
2	Quitandinha	18.419	0	0	0	1	1	0	0	0	-
2	São José dos Pinhais	297.895	1	2	3	56	48	0	0	0	0,34
3	Arapoti	27.547	0	0	0	5	4	0	0	0	-
3	Carambeí	21.590	0	0	0	2	1	0	0	0	-
3	Ipiranga	14.978	0	0	0	2	2	0	0	0	-
3	Ivaí	13.628	0	0	0	2	0	0	0	0	-
3	Jaguariaíva	34.468	0	0	0	3	2	0	0	0	-
3	Palmeira	33.753	0	0	0	4	5	0	0	0	-
3	Ponta Grossa	337.865	0	0	0	24	21	0	0	0	-
3	Porto Amazonas	4.782	0	0	0	1	1	0	0	0	-
3	Sengés	19.302	0	0	0	1	1	0	0	0	-
4	Guamiranga	8.484	0	0	0	3	3	0	0	0	-
4	Imbituva	31.055	0	0	0	7	7	0	0	0	-
4	Irati	59.708	0	0	0	8	8	0	0	0	-
4	Mallet	13.567	0	0	0	2	2	0	0	0	-
4	Rebouças	14.869	0	0	0	1	1	0	0	0	-
4	Teixeira Soares	11.495	0	0	0	2	2	0	0	0	-
5	Boa Ventura São Roque	6.683	0	0	0	1	1	0	0	0	-
5	Guarapuava	178.126	0	0	0	20	8	0	0	0	-
5	Laranjeiras do Sul	32.133	0	0	0	12	9	0	0	0	-
5	Pinhão	31.978	0	0	0	7	4	0	0	0	-
5	Pitanga	32.419	0	0	0	3	1	0	0	0	-
5	Porto Barreiro	3.564	0	0	0	4	4	0	0	0	-
5	Prudentópolis	51.567	0	0	0	6	2	0	0	0	-
5	Virmond	4.085	0	0	0	1	1	0	0	0	-
6	Antônio Olinto	7.578	0	0	0	1	1	0	0	0	-
6	Bituruna	16.480	0	0	0	4	4	0	0	0	-
6	Paula Freitas	5.773	0	0	0	2	2	0	0	0	-
6	São Mateus do Sul	44.594	0	0	0	6	6	0	0	0	-
6	União da Vitória	56.265	0	0	0	8	7	0	0	0	-

RS	MUNICÍPIOS	POP	CASOS			NOTIF	DESC	DSA	DG	OB	INCID
			AUTOC	IMPORT	TOTAL						
7	Cel Domingos Soares	7.580	0	0	0	1	1	0	0	0	-
7	Chopinzinho	19.992	0	0	0	16	15	0	0	0	-
7	Coronel Vivida	21.846	0	0	0	1	1	0	0	0	-
7	Honório Serpa	5.769	0	0	0	2	2	0	0	0	-
7	Itapejara D'Oeste	11.454	0	0	0	5	5	0	0	0	-
7	Mangueirinha	17.334	0	0	0	1	1	0	0	0	-
7	Mariópolis	6.585	0	0	0	1	1	0	0	0	-
7	Pato Branco	79.011	0	0	0	71	70	0	0	0	-
7	São João	10.709	0	0	0	6	5	0	0	0	-
7	Saudade do Iguaçu	5.372	0	0	0	2	1	0	0	0	-
7	Sulina	3.293	0	0	0	1	1	0	0	0	-
8	Ampére	18.591	0	0	0	29	28	0	0	0	-
8	Barracão	10.231	0	0	0	7	7	0	0	0	-
8	Bela Vista do Caroba	3.848	0	0	0	1	1	0	0	0	-
8	Boa Esperança Iguaçu	2.716	0	0	0	3	3	0	0	0	-
8	Capanema	19.275	1	0	1	27	25	0	0	0	5,19
8	Cruzeiro do Iguaçu	4.376	1	0	1	7	4	0	0	0	22,85
8	Dois Vizinhos	39.138	0	0	0	58	52	0	0	0	-
8	Enéas Marques	6.195	0	0	0	1	0	0	0	0	-
8	Francisco Beltrão	86.499	1	0	1	196	174	0	0	0	1,16
8	Marmeleiro	14.470	0	0	0	2	2	0	0	0	-
8	Nova Esp. Sudoeste	5.206	0	0	0	5	2	0	0	0	-
8	Nova Prata do Iguaçu	10.722	0	0	0	28	26	0	0	0	-
8	Pinhal de São Bento	2.740	0	0	0	1	1	0	0	0	-
8	Planalto	13.926	0	0	0	2	2	0	0	0	-
8	Pranchita	5.558	0	0	0	1	1	0	0	0	-
8	Realeza	17.023	0	0	0	41	37	0	0	0	-
8	Renascença	6.984	0	0	0	3	3	0	0	0	-
8	Salgado Filho	4.142	0	0	0	2	2	0	0	0	-
8	Salto do Lontra	14.539	0	0	0	19	18	0	0	0	-
8	Santa Izabel do Oeste	14.165	0	0	0	13	13	0	0	0	-
8	Santo Antônio Sudoeste	19.958	0	0	0	11	11	0	0	0	-
8	São Jorge D'Oeste	9.302	0	0	0	2	2	0	0	0	-
8	Verê	7.799	0	0	0	6	6	0	0	0	-
9	Foz do Iguaçu	263.782	118	16	134	2.023	1.750	16	4	2	44,73
9	Itaipulândia	10.236	20	0	20	82	58	0	0	0	195,39
9	Matelândia	17.340	1	0	1	36	34	1	0	0	5,77
9	Medianeira	44.885	6	0	6	148	76	0	0	0	13,37
9	Missal	10.847	0	1	1	57	48	0	0	0	-
9	Santa Terezinha Itaipu	22.570	8	0	8	99	89	2	0	0	35,45
9	São Miguel do Iguaçu	27.197	13	1	14	109	90	0	0	0	47,80
9	Serranópolis do Iguaçu	4.652	2	0	2	24	22	0	0	0	42,99
10	Anahy	2.915	1	0	1	11	10	0	0	0	34,31
10	Boa Vista da Aparecida	7.968	2	0	2	33	26	0	0	0	25,10
10	Braganey	5.742	0	0	0	4	4	0	0	0	-
10	Cafelândia	16.611	8	0	8	58	48	0	0	0	48,16
10	Campo Bonito	4.259	0	0	0	1	1	0	0	0	-
10	Cap. Leônidas Marques	15.724	1	0	1	11	8	0	0	0	6,36
10	Cascavel	312.778	24	3	27	459	301	0	0	0	7,67
10	Catanduvas	10.459	2	0	2	14	10	0	0	0	19,12
10	Céu Azul	11.649	1	0	1	18	15	0	0	0	8,58
10	Corbélia	17.076	12	0	12	112	98	0	0	0	70,27
10	Espigão Alto do Iguaçu	4.542	0	0	0	1	1	0	0	0	-

RS	MUNICÍPIOS	POP	CASOS			NOTIF	DESC	DSA	DG	OB	INCID
			AUTOC	IMPORT	TOTAL						
10	Formosa do Oeste	7.296	0	0	0	6	6	0	0	0	-
10	Guaraniaçu	13.998	0	0	0	24	22	0	0	0	-
10	Ibema	6.352	0	0	0	3	3	0	0	0	-
10	Iguatu	2.302	0	0	0	4	4	0	0	0	-
10	Iracema do Oeste	2.512	0	0	0	8	8	0	0	0	-
10	Jesuítas	8.964	2	1	3	15	12	0	0	0	22,31
10	Nova Aurora	11.537	2	0	2	36	34	0	0	0	17,34
10	Quedas do Iguaçu	32.982	1	0	1	6	5	0	0	0	3,03
10	Santa Lúcia	3.976	1	0	1	10	8	0	0	0	25,15
10	Santa Tereza do Oeste	10.509	0	0	0	27	6	0	0	0	-
10	Três Barras do Paraná	12.227	11	0	11	53	39	0	0	0	89,96
10	Vera Cruz do Oeste	8.998	18	2	20	79	49	0	0	0	200,04
11	Altamira do Paraná	3.341	0	0	0	2	2	0	0	0	-
11	Araruna	14.014	0	0	0	43	36	0	0	0	-
11	Barbosa Ferraz	12.487	0	0	0	27	23	0	0	0	-
11	Boa Esperança	4.478	0	0	0	13	12	0	0	0	-
11	Campina da Lagoa	15.247	0	0	0	18	16	0	0	0	-
11	Campo Mourão	92.930	0	0	0	125	90	0	0	0	-
11	Corumbataí do Sul	3.749	0	0	0	9	9	0	0	0	-
11	Engenheiro Beltrão	14.307	0	0	0	18	18	0	0	0	-
11	Farol	3.388	0	0	0	1	0	0	0	0	-
11	Fênix	4.908	0	0	0	11	9	0	0	0	-
11	Goioerê	29.702	0	0	0	85	79	0	0	0	-
11	Iretama	10.689	0	0	0	4	4	0	0	0	-
11	Janiópolis	6.114	0	0	0	18	16	0	0	0	-
11	Juranda	7.697	0	0	0	6	4	0	0	0	-
11	Luiziana	7.471	0	0	0	28	26	0	0	0	-
11	Mamborê	13.943	0	0	0	72	70	0	0	0	-
11	Moreira Sales	12.709	0	0	0	19	19	0	0	0	-
11	Nova Cantu	6.650	0	0	0	2	0	0	0	0	-
11	Peabiru	14.144	0	0	0	70	69	0	0	0	-
11	Quarto Centenário	4.824	0	0	0	3	3	0	0	0	-
11	Quinta do Sol	4.985	0	0	0	28	28	0	0	0	-
11	Rancho Alegre D'Oeste	2.833	0	0	0	4	4	0	0	0	-
11	Roncador	11.065	0	0	0	8	8	0	0	0	-
11	Terra Boa	16.781	0	0	0	20	20	0	0	0	-
11	Ubiratã	21.864	0	0	0	52	51	0	0	0	-
12	Alto Paraíso	3.077	0	0	0	1	0	0	0	0	-
12	Alto Piquiri	10.285	0	0	0	6	0	0	0	0	-
12	Altônia	21.744	0	0	0	62	41	0	0	0	-
12	Cafezal do Sul	4.288	0	0	0	15	5	0	0	0	-
12	Cruzeiro do Oeste	21.190	0	0	0	9	7	0	0	0	-
12	Douradina	8.228	0	0	0	8	3	0	0	0	-
12	Esperança Nova	1.898	0	0	0	2	2	0	0	0	-
12	Francisco Alves	6.415	0	0	0	7	4	0	0	0	-
12	Icaraíma	8.641	0	0	0	19	10	0	0	0	-
12	Iporã	14.887	1	0	1	30	14	0	0	0	6,72
12	Ivaté	8.013	1	0	1	62	41	0	0	0	12,48
12	Maria Helena	5.982	0	0	0	6	2	0	0	0	-
12	Mariluz	10.541	1	0	1	37	21	0	0	0	9,49
12	Nova Olímpia	5.782	0	0	0	5	3	0	0	0	-
12	Perobal	5.995	1	0	1	4	2	0	0	0	16,68
12	Pérola	10.937	0	0	0	47	35	0	0	0	-

RS	MUNICÍPIOS	POP	CASOS			NOTIF	DESC	DSA	DG	OB	INCID
			AUTO	IMPORT	TOTAL						
12	São Jorge do Patrocínio	6.015	0	0	0	12	11	0	0	0	-
12	Tapira	5.851	0	0	0	8	4	0	0	0	-
12	Umuarama	108.218	2	0	2	138	45	0	0	0	1,85
12	Xambê	6.016	1	0	1	10	6	0	0	0	16,62
13	Cianorte	77.515	3	0	3	187	184	0	0	0	3,87
13	Cidade Gaúcha	12.069	0	0	0	2	2	0	0	0	-
13	Guaporema	2.290	0	0	0	1	1	0	0	0	-
13	Indianópolis	4.481	0	0	0	1	1	0	0	0	-
13	Japurá	9.167	0	0	0	35	35	0	0	0	-
13	Jussara	6.963	0	0	0	2	2	0	0	0	-
13	Rondon	9.488	0	0	0	11	11	0	0	0	-
13	São Manoel do Paraná	2.180	0	0	0	1	1	0	0	0	-
13	Tapejara	15.704	0	0	0	16	16	0	0	0	-
13	Tuneiras do Oeste	8.860	2	0	2	16	14	0	0	0	22,57
14	Alto Paraná	14.518	2	0	2	12	11	0	0	0	13,78
14	Amaporã	5.953	4	0	4	33	29	0	0	0	67,19
14	Diamante do Norte	5.463	1	0	1	11	10	0	0	0	18,30
14	Guairaçá	6.531	0	0	0	1	0	0	0	0	-
14	Inajá	3.119	0	0	0	2	1	0	0	0	-
14	Itaúna do Sul	3.349	1	0	1	12	11	0	0	0	29,86
14	Loanda	22.603	0	1	1	169	167	0	0	0	-
14	Marilena	7.134	4	0	4	73	68	0	0	0	56,07
14	Mirador	2.334	0	0	0	4	4	0	0	0	-
14	Nova Londrina	13.470	1	0	1	43	42	0	0	0	7,42
14	Paraíso do Norte	13.011	1	0	1	11	10	0	0	0	7,69
14	Paranapoema	3.050	3	0	3	14	3	0	0	0	98,36
14	Paranavaí	86.773	24	0	24	621	579	0	0	0	27,66
14	Planaltina do Paraná	4.277	1	0	1	18	17	0	0	0	23,38
14	Querência do Norte	12.247	2	0	2	46	43	0	0	0	16,33
14	Santa Isabel do Ivaí	8.896	5	0	5	47	32	0	0	0	56,21
14	Santa Mônica	3.849	0	0	0	2	1	0	0	0	-
14	Santo Antônio do Caiuá	2.757	2	0	2	11	9	0	0	0	72,54
14	São Carlos do Ivaí	6.756	0	0	0	20	20	0	0	0	-
14	São Pedro do Paraná	2.474	0	0	0	1	1	0	0	0	-
14	Sta Cruz Monte Castelo	8.166	2	0	2	15	12	0	0	0	24,49
14	Tamboara	4.991	10	0	10	63	53	0	0	0	200,36
14	Terra Rica	16.326	1	0	1	6	6	0	0	0	6,13
15	Ângulo	2.964	2	0	2	17	14	0	0	0	67,48
15	Astorga	25.976	0	0	0	22	22	0	0	0	-
15	Atalaia	4.004	0	0	0	26	26	0	0	0	-
15	Colorado	23.678	2	0	2	56	45	0	0	0	8,45
15	Doutor Camargo	6.047	0	0	0	4	4	0	0	0	-
15	Floraí	5.126	1	0	1	12	8	0	0	0	19,51
15	Floresta	6.467	3	0	3	36	33	0	0	0	46,39
15	Flórida	2.674	0	0	0	30	30	0	0	0	-
15	Iguaraçu	4.275	0	0	0	1	0	0	0	0	-
15	Itambé	6.192	0	0	0	13	13	0	0	0	-
15	Ivatuba	3.201	1	0	1	5	4	0	0	0	31,24
15	Lobato	4.690	56	0	56	102	39	0	0	0	1.194,03
15	Mandaguaçu	21.672	0	0	0	37	28	0	0	0	-
15	Mandaguari	34.289	0	0	0	16	16	0	0	0	-
15	Marialva	34.388	3	0	3	46	43	0	0	0	8,72
15	Maringá	397.437	154	0	154	2.260	1.737	0	0	0	38,75

RS	MUNICÍPIOS	POP	CASOS			NOTIF	DESC	DSA	DG	OB	INCID
			AUTO	IMPORT	TOTAL						
15	Munhoz de Mello	3.909	0	0	0	12	12	0	0	0	-
15	Nossa Senhora Graças	4.064	0	0	0	21	21	0	0	0	-
15	Nova Esperança	27.886	1	0	1	38	31	0	0	0	3,59
15	Ourizona	3.488	0	0	0	5	5	0	0	0	-
15	Paiçandu	39.291	2	0	2	72	69	0	0	0	5,09
15	Paranacity	11.069	0	0	0	13	13	0	0	0	-
15	Presid. Castelo Branco	5.144	1	0	1	18	17	0	0	0	19,44
15	Santa Fé	11.431	2	0	2	39	29	0	0	0	17,50
15	Santo Inácio	5.481	0	0	0	9	8	0	0	0	-
15	São Jorge do Ivaí	5.674	1	1	2	18	15	0	0	0	17,62
15	Sarandi	90.376	13	0	13	161	145	0	0	0	14,38
15	Uniflor	2.593	0	0	0	1	1	0	0	0	-
16	Apucarana	130.430	7	1	8	135	125	0	0	0	5,37
16	Arapongas	115.412	1	1	2	195	175	0	0	0	0,87
16	Bom Sucesso	6.944	0	0	0	1	1	0	0	0	-
16	Borrazópolis	7.497	0	0	0	3	3	0	0	0	-
16	Califórnia	8.505	0	0	0	4	2	0	0	0	-
16	Cambira	7.708	0	0	0	16	13	0	0	0	-
16	Faxinal	17.160	2	0	2	35	34	0	0	0	11,66
16	Grandes Rios	6.337	0	0	0	2	2	0	0	0	-
16	Jandaia do Sul	21.203	0	0	0	62	61	0	0	0	-
16	Kaloré	4.438	0	0	0	1	1	0	0	0	-
16	Marilândia do Sul	9.078	0	0	0	9	9	0	0	0	-
16	Marumbi	4.755	0	0	0	9	8	0	0	0	-
16	Mauá da Serra	9.705	0	0	0	2	2	0	0	0	-
16	Novo Itacolomi	2.907	0	0	0	5	5	0	0	0	-
16	Rio Bom	3.360	0	0	0	9	7	0	0	0	-
16	Sabáudia	6.585	0	0	0	3	2	0	0	0	-
16	São Pedro do Ivaí	10.799	4	0	4	7	3	0	0	0	37,04
17	Alvorada do Sul	11.057	5	0	5	209	86	0	0	0	45,22
17	Assaí	16.212	0	0	0	97	88	0	0	0	-
17	Bela Vista do Paraíso	15.612	2	0	2	110	10	0	0	0	12,81
17	Cafeara	2.873	0	0	0	43	17	0	0	0	-
17	Cambé	103.822	29	0	29	757	353	0	0	0	27,93
17	Centenário do Sul	11.312	0	0	0	34	4	0	0	0	-
17	Florestópolis	11.205	1	0	1	33	6	0	0	0	8,92
17	Guaraci	5.434	0	0	0	16	15	0	0	0	-
17	Ibiporã	52.330	19	0	19	358	157	0	0	0	36,31
17	Jaguapitã	13.174	0	0	0	35	12	0	0	0	-
17	Jataizinho	12.504	2	0	2	116	85	0	0	0	15,99
17	Londrina	548.249	36	0	36	3.549	2.873	2	1	0	6,57
17	Lupionópolis	4.859	2	0	2	113	37	0	0	0	41,16
17	Miraselva	1.885	0	0	0	18	0	0	0	0	-
17	Pitangueiras	3.073	0	0	0	9	0	0	0	0	-
17	Porecatu	13.973	4	0	4	24	6	0	0	0	28,63
17	Prado Ferreira	3.668	0	0	0	18	8	0	0	0	-
17	Primeiro de Maio	11.243	0	0	0	34	0	0	0	0	-
17	Rolândia	63.316	11	0	11	261	231	0	0	0	17,37
17	Sertanópolis	16.373	3	0	3	94	27	0	0	0	18,32
17	Tamarana	13.730	0	0	0	32	4	0	0	0	-
18	Abatiá	7.823	0	0	0	3	3	0	0	0	-
18	Andirá	20.876	0	0	0	45	43	0	0	0	-
18	Bandeirantes	32.639	1	0	1	57	49	0	0	0	3,06

RS	MUNICÍPIOS	POP	CASOS			NOTIF	DESC	DSA	DG	OB	INCID
			AUTOC	IMPORT	TOTAL						
18	Congonhinhas	8.736	0	0	0	1	0	0	0	0	-
18	Cornélio Procópio	48.551	0	0	0	98	89	0	0	0	-
18	Itambaracá	6.852	0	0	0	8	8	0	0	0	-
18	Leópolis	4.165	0	0	0	5	4	0	0	0	-
18	Nova América da Colina	3.553	0	0	0	3	3	0	0	0	-
18	Nova Fátima	8.359	0	0	0	7	2	0	0	0	-
18	Nova Santa Bárbara	4.163	1	0	1	4	3	0	0	0	24,02
18	Rancho Alegre	3.990	0	0	0	21	19	0	0	0	-
18	Ribeirão do Pinhal	13.646	0	0	0	8	7	0	0	0	-
18	Santa Cecília do Pavão	3.597	0	0	0	2	2	0	0	0	-
18	Santa Mariana	12.432	1	0	1	3	2	0	0	0	8,04
18	Santo Antônio Paraíso	2.333	0	0	0	1	0	0	0	0	-
18	São Jerônimo da Serra	11.553	0	0	0	9	8	0	0	0	-
18	São Sebastião Amoreira	8.952	0	0	0	56	49	0	0	0	-
18	Sertaneja	5.724	0	0	0	15	13	0	0	0	-
18	Uraí	11.695	0	0	0	7	0	0	0	0	-
19	Barra do Jacaré	2.821	0	0	0	11	9	0	0	0	-
19	Cambará	25.170	0	0	0	37	36	0	0	0	-
19	Carlópolis	14.337	0	0	0	6	4	0	0	0	-
19	Ibaiti	30.678	0	0	0	4	4	0	0	0	-
19	Jacarezinho	40.243	0	0	0	80	77	0	0	0	-
19	Japira	5.071	0	0	0	1	0	0	0	0	-
19	Joaquim Távora	11.544	0	0	0	11	11	0	0	0	-
19	Quatiguá	7.410	0	0	0	4	1	0	0	0	-
19	Ribeirão Claro	10.949	0	0	0	7	6	0	0	0	-
19	Santana do Itararé	5.267	0	0	0	1	1	0	0	0	-
19	Santo Antônio da Platina	45.299	0	0	0	67	60	0	0	0	-
19	Siqueira Campos	20.094	0	0	0	20	13	0	0	0	-
19	Tomazina	8.619	0	0	0	10	8	0	0	0	-
19	Wenceslau Braz	19.847	0	0	0	12	12	0	0	0	-
20	Assis Chateaubriand	34.027	4	0	4	116	101	0	0	0	11,76
20	Diamante D'Oeste	5.259	0	0	0	13	8	0	0	0	-
20	Entre Rios do Oeste	4.306	2	0	2	17	12	0	0	0	46,45
20	Guaíra	32.591	2	1	3	40	12	0	0	0	6,14
20	Mal Cândido Rondon	50.808	8	0	8	89	69	0	0	0	15,75
20	Maripá	5.793	1	0	1	35	27	0	0	0	17,26
20	Mercedes	5.398	0	0	0	14	11	0	0	0	-
20	Nova Santa Rosa	8.092	0	0	0	19	11	0	0	0	-
20	Ouro Verde do Oeste	5.976	0	0	0	12	11	0	0	0	-
20	Palotina	30.859	6	0	6	57	49	0	0	0	19,44
20	Pato Bragado	5.304	2	0	2	18	8	0	0	0	37,71
20	Quatro Pontes	3.998	0	0	0	2	2	0	0	0	-
20	Santa Helena	25.415	7	0	7	107	87	0	0	0	27,54
20	São José das Palmeiras	3.847	0	0	0	1	1	0	0	0	-
20	São Pedro do Iguaçu	6.388	0	0	0	1	1	0	0	0	-
20	Terra Roxa	17.517	11	0	11	72	44	0	0	0	62,80
20	Toledo	132.077	12	1	13	122	100	0	0	0	9,09
20	Tupãssi	8.261	0	0	0	8	3	0	0	0	-
21	Telêmaco Borba	75.809	1	0	1	62	29	0	0	0	1,32
21	Ventania	11.093	0	0	0	1	1	0	0	0	-
22	Arapuã	3.426	1	0	1	1	1	0	0	0	29,19
22	Cândido de Abreu	16.339	2	0	2	1	1	0	0	0	12,24
22	Cruzmaltina	3.147	0	0	0	4	4	0	0	0	-

RS	MUNICÍPIOS	POP	CASOS			NOTIF	DESC	DSA	DG	OB	INCID
			AUTOC	IMPORT	TOTAL						
22	Godoy Moreira	3.245	0	0	0	3	3	0	0	0	-
22	Ivaiporã	32.710	2	1	3	20	16	0	0	0	6,11
22	Jardim Alegre	12.191	1	0	1	9	9	0	0	0	8,20
22	Lidianópolis	3.774	0	1	1	3	2	0	0	0	-
22	Lunardelli	5.127	0	0	0	4	3	0	0	0	-
22	Manoel Ribas	13.660	0	0	0	5	2	0	0	0	-
22	São João do Ivaí	11.228	115	18	133	204	67	0	0	0	1.024,23
TOTAL		11.163.018	888	69	957	20979	16583	21	5	2	7,95

FONTE: Sala de Situação da Dengue/ SVS/ SESA

NOTA: Dados populacionais resultados do CENSO 2010 – IBGE estimativa para TCU 2015.

* Dados considerados até 02 de Julho de 2018. Divulgado

Foram suprimidos municípios onde não houve notificação de suspeitos de dengue.

Alguns municípios apresentaram correção de informações.

-Todos os dados deste Informe são provisórios e podem ser alterados no sistema de notificação pelas Regionais de Saúde e Secretarias Municipais de Saúde. Essas alterações podem ocasionar diferença nos números de uma semana epidemiológica para outra;

SITUAÇÃO DA CHIKUNGUNYA e ZIKA VÍRUS NO PARANÁ

TABELA 4 – Número de casos confirmados autóctones, importados, total de confirmados e notificados de CHIKUNGUNYA e ZIKA VÍRUS e incidência (de autóctones) por 100.000 habitantes por município – Paraná – Semana Epidemiológica 31/2017 a 26/2018*

RS	MUNICÍPIOS	População	CHIKUNGUNYA					ZIKA VÍRUS				
			AUTOCT	IMPORT	TOTAL	NOTIF	INCID	AUTOCT	IMPORT	TOTAL	NOTIF	INCID
1	Paranaguá	150.660	0	0	0	155	-	0	0	0	0	-
1	Guaratuba	35.182	0	0	0	2	-	0	0	0	0	-
1	Matinhos	32.591	0	0	0	1	-	0	0	0	0	-
1	Pontal do Paraná	24.352	0	0	0	1	-	0	0	0	0	-
2	Curitiba	1.879.355	0	6	6	55	-	0	0	0	20	-
2	São José dos Pinhais	297.895	0	0	0	5	-	0	0	0	3	-
2	Colombo	232.432	0	2	2	3	-	0	0	0	1	-
2	Campo Largo	124.098	0	0	0	1	-	0	0	0	1	-
2	Pinhais	127.045	0	0	0	1	-	0	0	0	0	-
2	Quitandinha	18.419	0	0	0	1	-	0	0	0	0	-
3	Palmeira	33.753	0	0	0	3	-	0	0	0	1	-
3	Carambeí	21.590	0	0	0	1	-	0	0	0	0	-
3	Porto Amazonas	4.782	0	0	0	1	-	0	0	0	0	-
4	Irati	59.708	0	0	0	3	-	0	0	0	0	-
5	Palmital	14.477	0	0	0	0	-	0	0	0	2	-
6	União da Vitória	56.265	0	1	1	5	-	0	0	0	0	-
6	São Mateus do Sul	44.594	0	0	0	1	-	0	0	0	0	-
7	São João	10.709	0	1	1	1	-	0	0	0	0	-
8	Dois Vizinhos	39.138	0	0	0	3	-	0	0	0	1	-
8	Ampére	18.591	0	0	0	2	-	0	0	0	0	-
8	Francisco Beltrão	86.499	0	0	0	1	-	0	0	0	2	-
8	Barracão	10.231	0	0	0	1	-	0	0	0	0	-
8	Boa Esperança Iguaçu	2.716	0	0	0	1	-	0	0	0	0	-
8	Nova Prata do Iguaçu	10.722	0	0	0	1	-	0	0	0	0	-
8	Salto do Lontra	14.539	0	0	0	0	-	0	0	0	1	-
8	São Jorge D'Oeste	9.302	0	0	0	0	-	0	0	0	1	-
9	Missal	10.847	0	0	0	2	-	0	0	0	0	-
9	Sta Terezinha Itaipu	22.570	0	1	1	2	-	0	0	0	0	-
9	São Miguel do Iguaçu	27.197	0	0	0	1	-	0	0	0	1	-
9	Itaipulândia	10.236	0	0	0	1	-	0	0	0	0	-
9	Medianeira	44.885	0	0	0	0	-	0	0	0	1	-
9	Foz do Iguaçu	263.782	1	1	2	32	0,38	0	0	0	21	-
10	Cascavel	312.778	0	1	1	59	-	0	0	0	65	-
10	Cafelândia	16.611	0	0	0	5	-	0	0	0	1	-
10	Corbélia	17.076	0	0	0	4	-	0	0	0	7	-
10	Formosa do Oeste	7.296	0	1	1	2	-	0	0	0	0	-
10	Ibema	6.352	0	0	0	2	-	0	0	0	0	-
10	Iguatu	2.302	0	1	1	2	-	0	0	0	0	-
10	Braganey	5.742	0	0	0	1	-	0	0	0	1	-
10	Sta Tereza do Oeste	10.509	0	0	0	1	-	0	0	0	0	-
10	Três Barras do Paraná	12.227	0	0	0	0	-	0	0	0	2	-
10	Boa Vista Aparecida	7.968	0	0	0	0	-	0	0	0	1	-
11	Araruna	14.014	0	0	0	3	-	0	0	0	0	-
11	Boa Esperança	4.478	0	0	0	2	-	0	0	0	0	-
11	Goioerê	29.702	0	0	0	1	-	0	0	0	1	-
11	Janiópolis	6.114	0	0	0	1	-	0	0	0	1	-
11	Campina da Lagoa	15.247	0	0	0	1	-	0	0	0	0	-
11	Campo Mourão	92.930	0	0	0	1	-	0	0	0	0	-
11	Engenheiro Beltrão	14.307	0	0	0	1	-	0	0	0	0	-
11	Iretama	10.689	0	0	0	1	-	0	0	0	0	-
11	Juranda	7.697	0	0	0	1	-	0	0	0	0	-
11	Ubiratã	21.864	0	0	0	1	-	0	0	0	0	-
11	Corumbataí do Sul	3.749	0	0	0	0	-	0	0	0	1	-
12	Maria Helena	5.982	0	0	0	1	-	0	0	0	0	-
12	São Jorge Patrocínio	6.015	0	0	0	1	-	0	0	0	0	-
12	Umuarama	108.218	0	1	1	1	-	0	0	0	0	-

RS	MUNICÍPIOS	População	CHIKUNGUNYA					ZIKA VÍRUS				
			AUTOC	IMPORT	TOTAL	NOTIF	INCID	AUTOC	IMPORT	TOTAL	NOTIF	INCID
12	Mariluz	10.541	1	0	1	2	9,49	0	0	0	0	-
12	Altônia	21.744	5	1	6	7	22,99	0	0	0	0	-
13	Cianorte	77.515	0	0	0	12	-	0	0	0	0	-
13	Tapejara	15.704	0	0	0	3	-	0	0	0	0	-
13	São Manoel do Paraná	2.180	0	0	0	1	-	0	0	0	0	-
13	Tuneiras do Oeste	8.860	0	0	0	1	-	0	0	0	0	-
14	Marilena	7.134	0	0	0	10	-	0	0	0	10	-
14	Loanda	22.603	0	0	0	7	-	0	0	0	0	-
14	São Pedro do Paraná	2.474	0	0	0	4	-	0	0	0	0	-
14	Alto Paraná	14.518	0	0	0	3	-	0	0	0	3	-
14	Diamante do Norte	5.463	0	0	0	2	-	0	0	0	1	-
14	Santo Antônio Caiuá	2.757	0	0	0	2	-	0	0	0	0	-
14	Sta Cruz MonteCastelo	8.166	0	0	0	1	-	0	0	0	0	-
14	Terra Rica	16.326	0	0	0	1	-	0	0	0	0	-
14	Itaúna do Sul	3.349	0	0	0	0	-	0	0	0	4	-
14	Santa Isabel do Ivaí	8.896	1	0	1	4	11,24	0	0	0	0	-
14	Paranavaí	86.773	2	0	2	22	2,30	0	0	0	19	-
15	Maringá	397.437	0	1	1	37	-	0	0	0	12	-
15	Sarandi	90.376	0	0	0	6	-	0	0	0	1	-
15	Nova Esperança	27.886	0	0	0	3	-	0	0	0	0	-
15	Flórida	2.674	0	0	0	2	-	0	0	0	0	-
15	Itambé	6.192	0	0	0	2	-	0	0	0	0	-
15	Paçandu	39.291	0	0	0	2	-	0	0	0	0	-
15	Mandaguari	34.289	0	0	0	1	-	0	0	0	1	-
15	Ângulo	2.964	0	0	0	1	-	0	0	0	0	-
15	Astorga	25.976	0	0	0	1	-	0	0	0	0	-
15	Colorado	23.678	0	0	0	1	-	0	0	0	0	-
15	Lobato	4.690	0	0	0	1	-	0	0	0	0	-
15	São Jorge do Ivaí	5.674	0	0	0	1	-	0	0	0	0	-
16	Apucarana	130.430	0	0	0	2	-	0	0	0	0	-
16	Bom Sucesso	6.944	0	0	0	1	-	0	0	0	0	-
16	Cambira	7.708	0	0	0	1	-	0	0	0	0	-
16	Rio Bom	3.360	1	0	1	1	29,76	0	0	0	0	-
17	Londrina	548.249	0	3	3	46	-	0	0	0	10	-
17	Cambe	103.822	0	1	1	3	-	0	0	0	0	-
17	Rolândia	63.316	0	2	2	3	-	0	0	0	0	-
17	Alvorada do Sul	11.057	0	0	0	1	-	0	0	0	1	-
17	Assai	16.212	0	0	0	1	-	0	0	0	0	-
17	Cafeara	2.873	0	0	0	1	-	0	0	0	0	-
17	Florestópolis	11.205	0	0	0	1	-	0	0	0	0	-
17	Lupionópolis	4.859	0	0	0	1	-	0	0	0	0	-
17	Pitangueiras	3.073	0	0	0	1	-	0	0	0	0	-
17	Jaguapitã	13.174	0	0	0	0	-	0	0	0	2	-
18	Andirá	20.876	0	0	0	2	-	0	0	0	0	-
18	Abatiá	7.823	0	0	0	1	-	0	0	0	0	-
18	Cornélio Procópio	48.551	0	0	0	1	-	0	0	0	0	-
18	Itambaracá	6.852	0	0	0	1	-	0	0	0	0	-
18	Ribeirão do Pinhal	13.646	0	0	0	1	-	0	0	0	0	-
18	Rancho Alegre	3.990	0	0	0	0	-	0	0	0	2	-
19	Siqueira Campos	20.094	0	0	0	16	-	0	0	0	14	-
19	Santo Antônio Platina	45.299	0	0	0	5	-	0	0	0	0	-
19	Barra do Jacaré	2.821	0	0	0	1	-	0	0	0	0	-
19	Carlópolis	14.337	0	1	1	1	-	0	0	0	0	-
19	Ibaiti	30.678	0	0	0	1	-	0	0	0	0	-
19	Ribeirão Claro	10.949	0	0	0	1	-	0	0	0	0	-
19	Tomazina	8.619	0	0	0	1	-	0	0	0	0	-
20	Toledo	132.077	0	1	1	7	-	0	0	0	0	-
20	Pato Bragado	5.304	0	0	0	6	-	0	0	0	0	-
20	Guaira	32.591	0	0	0	5	-	0	0	0	0	-
20	Mar. Cândido Rondon	50.808	0	0	0	3	-	0	0	0	0	-
20	Assis Chateaubriand	34.027	0	0	0	1	-	0	0	0	0	-
20	Maripá	5.793	0	0	0	1	-	0	0	0	0	-
20	Terra Roxa	17.517	0	0	0	1	-	0	0	0	0	-
20	Quatro Pontes	3.998	0	0	0	0	-	0	0	0	2	-
20	Palotina	30.859	22	0	22	57	71,29	0	0	0	1	-

RS	MUNICÍPIOS	População	CHIKUNGUNYA					ZIKA VÍRUS				
			AUTOC	IMPORT	TOTAL	NOTIF	INCID	AUTOC	IMPORT	TOTAL	NOTIF	INCID
21	Telêmaco Borba	75.809	0	0	0	1	-	0	0	0	3	-
22	Ivaiporã	32.710	0	0	0	1	-	0	0	0	0	-
22	Manoel Ribas	13.660	0	0	0	1	-	0	0	0	0	-
TOTAL		11.163.018	33	26	59	698	0,30	0	0	0	222	0,00

FONTE: DVDTV/ SVS/ SESA

NOTA: Dados populacionais resultados do CENSO 2010 – IBGE estimativa para TCU 2015.

* Dados considerados até 02 de Julho de 2018. Divulgado

Foram suprimidos municípios onde não houve notificação de suspeitos de Chikungunya e Zika Vírus.

Alguns municípios apresentaram correção de informações.

-Todos os dados deste Informe são provisórios e podem ser alterados no sistema de notificação pelas Regionais de Saúde e Secretarias Municipais de Saúde. Essas alterações podem ocasionar diferença nos números de uma semana epidemiológica para outra