

**GOVERNO**



**DO ESTADO DO PARANÁ**

SECRETARIA DA SAÚDE

Governo do Estado do Paraná  
Secretaria de Estado da Saúde  
Superintendência de Vigilância em Saúde  
Sala de Situação em Saúde

# **SITUAÇÃO DA DENGUE, CHIKUNGUNYA e ZIKA VÍRUS NO PARANÁ**

## **2018/2019**

Informe técnico 28 – Semana Epidemiológica **31/2018\*** a **14/2019\***  
(**29/07/2018\*** a **06/04/2019\***)

Atualizado em 08/04/2019 às 16 horas  
Divulgado

\*Dados Preliminares, sujeitos a alteração.

## PERÍODO DA SEMANA EPIDEMIOLÓGICA 31/2018 A 14/2019

DENGUE – PARANÁ 2018/2019\*

Período  
2018/2019

MUNICÍPIOS COM NOTIFICAÇÃO REGIONAIS COM NOTIFICAÇÃO	<b>306</b> <b>22</b>
MUNICÍPIOS COM CASOS CONFIRMADOS REGIONAIS COM CASOS CONFIRMADOS	<b>151</b> <b>21</b>
MUNICÍPIOS COM CASOS AUTÓCTONES REGIONAIS COM CASOS AUTÓCTONES (01ª, 02ª, 03ª, 06ª, 08ª, 09ª, 10ª, 11ª, 12ª, 13ª, 14ª, 15ª, 16ª, 17ª, 18ª, 19ª, 20ª e 22ª)	<b>122</b> <b>18</b>
<b>TOTAL DE CASOS</b>	<b>2.553</b>
TOTAL DE CASOS AUTÓCTONES	<b>2.427</b>
TOTAL DE CASOS IMPORTADOS	<b>126</b>
<b>TOTAL DE NOTIFICADOS</b>	<b>24.321</b>

### Situação 2018/2019

Foram notificados<sup>1</sup> da semana epidemiológica 31/2018 (primeira semana de agosto) a semana 14/2019, 24.321 casos suspeitos de dengue, destes 12.045 foram descartados.

A Figura 1 apresenta a distribuição dos casos notificados e confirmados (autóctones e importados) de Dengue no Paraná.

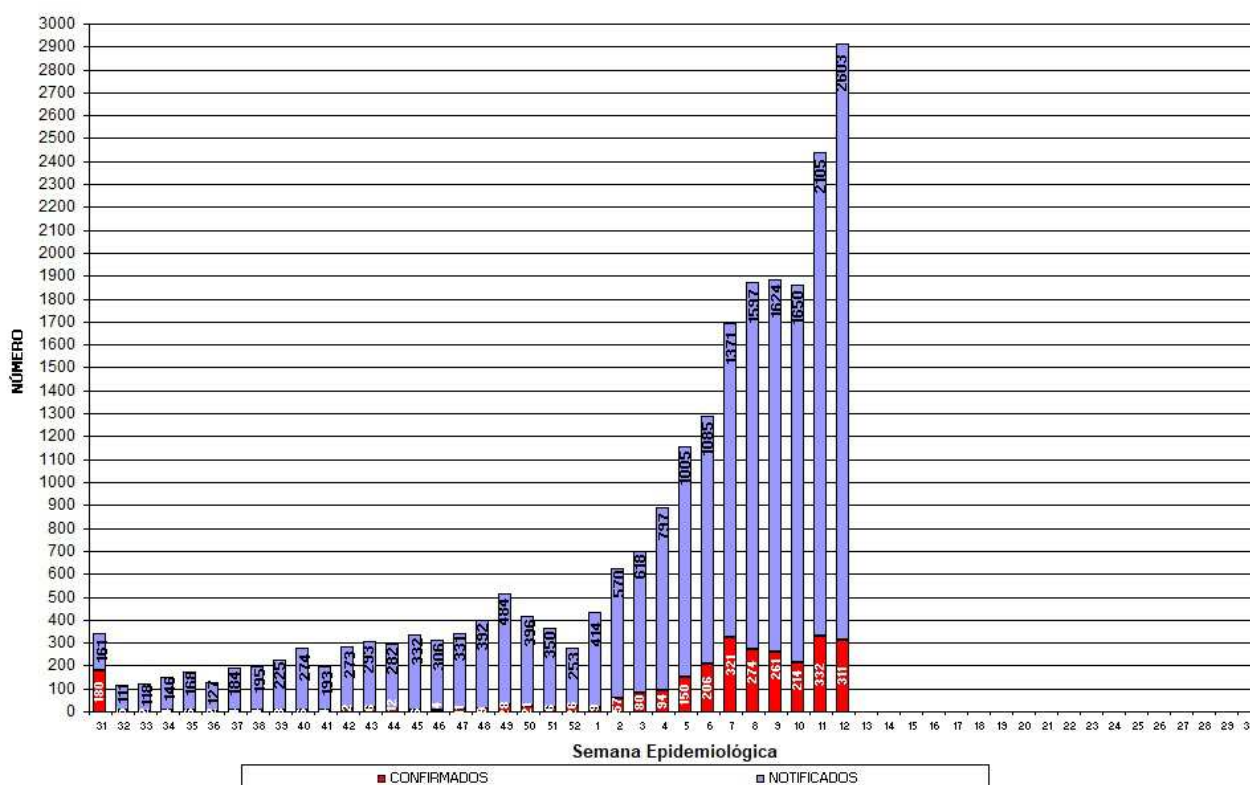

Fonte: SESA/SVS/Sala de Situação

Figura 1 – Total de casos notificados (acima da coluna) e confirmados de dengue por semana epidemiológica de início dos sintomas, Paraná – Período semana 31/2018 a 14/2019.

<sup>1</sup> Dados da Planilha Complementar do Estado/PR.

Comparativo das informações: Semana Epidemiológica (SE) 31/2018 a 13/2019 com o acumulado da SE 31/2018 a 14/2019				
	SE 31/2018 a 13/2019	SE 31/2018 a 14/2019	Nº (DIFERENÇA)	% (ACRÉSCIMO)
MUNICÍPIOS COM NOTIFICAÇÃO	<b>304</b>	<b>306</b>	<b>2</b>	<b>0,66</b>
REGIONAIS COM NOTIFICAÇÃO	<b>22</b>	<b>22</b>	<b>0</b>	<b>0,00</b>
MUNICÍPIOS COM CASOS CONFIRMADOS	<b>137</b>	<b>151</b>	<b>14</b>	<b>10,22</b>
REGIONAIS COM CASOS CONFIRMADOS	<b>19</b>	<b>21</b>	<b>2</b>	<b>10,53</b>
MUNICÍPIOS COM CASOS AUTÓCTONES	<b>112</b>	<b>122</b>	<b>10</b>	<b>8,93</b>
REGIONAIS COM CASOS AUTÓCTONES (01ª,02ª,03ª,06ª,08ª,09ª,10ª,11ª,12ª,13ª,14ª,15ª,16ª, 17ª, 18ª, 19ª, 20ª e 22ª )	<b>17</b>	<b>18</b>	<b>1</b>	<b>5,88</b>
TOTAL DE CASOS	<b>2028</b>	<b>2553</b>	<b>530</b>	<b>26,20</b>
TOTAL DE CASOS AUTÓCTONES	<b>1926</b>	<b>2427</b>	<b>501</b>	<b>26,01</b>
TOTAL DE CASOS IMPORTADOS	<b>102</b>	<b>126</b>	<b>29</b>	<b>29,90</b>
TOTAL DE NOTIFICADOS	<b>21091</b>	<b>24321</b>	<b>3230</b>	<b>15,31</b>

Fonte: Sala de Situação da Dengue/SVS/SESA

Quanto à classificação final (Tabela 1), dos 24.321 casos notificados, 9.641 (39,6%) permanecem em investigação.

**Tabela 1** – Classificação final por critério de encerramento dos casos de dengue, Paraná, Semana Epidemiológica 31/2018 a 14/2019.

Classificação Final	Critério de encerramento		Total
	Laboratorial (%)	Clínico-epidemiológico (%)	
Dengue	2.487(97,4 %)	66 (2,6%)	2.553
Dengue com Sinais de Alarme (D S A)	71	-	71
Dengue Grave (D G)	11	-	11
Descartados	-	-	12.045
Em andamento/investigação	-	-	9.641
<b>Total</b>	<b>2.569 (10,6%)</b>	<b>66(0,3%)</b>	<b>24.321</b>

Fonte: Sala de Situação em Saúde/SVS/SESA

A incidência no Estado é de 21,74 casos por 100.000 hab. (2.569/11.163.018 hab.). O Ministério da Saúde classifica como baixa incidência quando o número de casos autóctones for menor do que 100 casos por 100.000 habitantes.

Podemos observar da Figura 2 (e Tabela 3), que no período da semana 31/2018 a 14/2019, dos 399 municípios do Paraná, 122 (30,6%) tiveram ocorrência de caso autóctone, com incidência variando de 2.050,83 a 0,34 casos por 100.000 habitantes. São municípios da maior para a menor incidência:

Japurá, Francisco Alves, Lupionópolis, Uraí, Santa Mariana, Itambé, Rancho Alegre, Leópolis, Abatiá, Cafeara, Moreira Sales, Santo Antônio do Paraíso, Anahy, Nova Olímpia, Missal, Andirá, Alvorada do Sul, Bandeirantes, Capanema, Realeza, Icaraíma, Terra Roxa, Nova América da Colina, Londrina, Nova Londrina, Cianorte, Itambaracá, Lobato, Porto Rico, Jacarezinho, Loanda, Foz do Iguaçu, Nova Esperança, Serranópolis do Iguaçu, Medianeira, Rondon, Sertaneja, Porecatu, Assaí, Guaíra, Salgado Filho, Cafelândia, Paranaíba, Califórnia, Planaltina do Paraná, Paranacity, Primeiro de Maio, Santa Terezinha de Itaipu, Iguatu, Peabiru, Marilena, Cascavel, São Pedro do Ivaí, Santo Antônio do Caiuá, Amaporã, São João do Caiuá, Paranapoema, Cruzmaltina, Ivatuba, Cambé, Bom Jesus do Sul, Campo Mourão, Entre Rios do Oeste, Paçandu, Cornélio Procópio, Cruzeiro do Sul, Planalto, Mandaguari, Diamante D'Oeste, São Miguel do Iguaçu, Santo Inácio, Florestópolis, São Tomé, Xambrê, Doutor Camargo, Jataizinho, Santa Helena, Guairaçá, Sabáudia, Jussara, Altônia, Maringá, Tapejara, Capitão Leônidas Marques, Terra Rica, Corbélia, Santa Isabel do Ivaí, São Sebastião da Amoreira, São Jorge D'Oeste, Mauá da Serra, Catanduvas, Ibiporã, Nova Prata do Iguaçu, Ivaiporã, São João do Ivaí, Santa Fé, Nova Aurora, Três Barras do Paraná, Astorga, Jaguapitã, Tamarana, Santa Izabel do Oeste, Bela Vista do Paraíso, Sertanópolis, Assis Chateaubriand, Matelândia, Ampére, Arapongas, Sarandi, Colorado, Marechal Cândido Rondon, Umuarama, Apucarana, Quedas do Iguaçu, Guaratuba, Dois Vizinhos, São Mateus do Sul, Santo Antônio da Platina, Paranaíba, Francisco Beltrão, Ponta Grossa e São José dos Pinhais.

Os municípios com maior número de casos suspeitos notificados são Londrina (6.301), Foz do Iguaçu (2.234) e Maringá (1.021).

Os municípios com maior número de casos confirmados são: Londrina (584), Foz do Iguaçu (204) e Japurá(188)

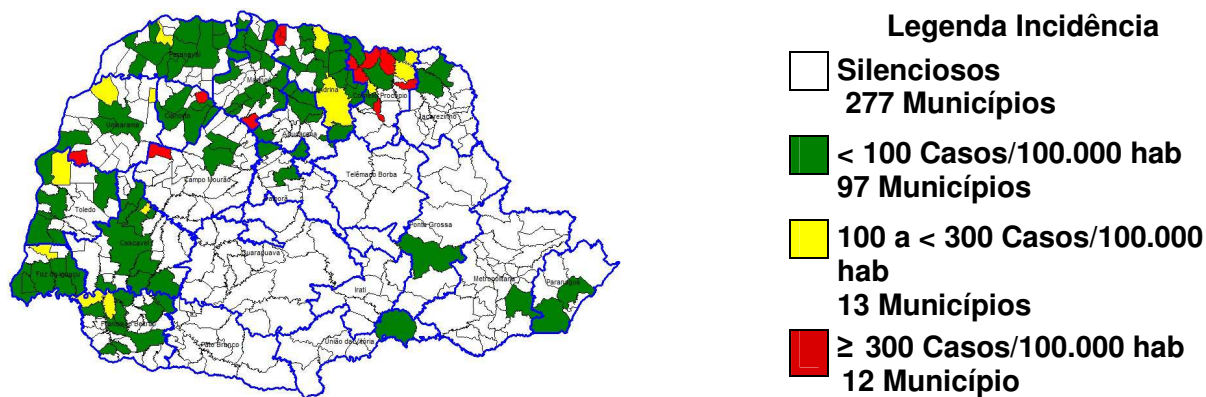

Fonte: SESA/SVS/Sala de Situação

**Figura 2** – Classificação dos municípios segundo incidência de dengue por 100.000 habitantes – Paraná – Semana Epidemiológica 31/2018 a 14/2019\*.

A SESA chama a atenção para o Serviço de Alerta Climático de Dengue do Laboratório de Climatologia da UFPR disponível no endereço <http://www.terra.ufpr.br/porta/laboclima/sacdengue/> referente à semana **13/2018** para que os municípios identifiquem sua situação de risco para a condição favorável à proliferação do mosquito da dengue e intensifiquem as medidas de controle necessárias, principalmente os municípios do Oeste, Noroeste e Norte.

O Laboratório de Climatologia (UFPR/LABOCLIMA), fornece informações sobre as condições climáticas favoráveis ao desenvolvimento do mosquito *Aedes aegypti*, e apresenta semanalmente os graus de risco para o desenvolvimento do vetor, contribuindo para o planejamento das atividades desse controle pelos municípios.

Para mais detalhes sobre as informações climáticas acesse o link citado acima.

### Estado do Paraná - Risco Climático da Dengue por Municípios (24/02/2019 - 02/03/2019)

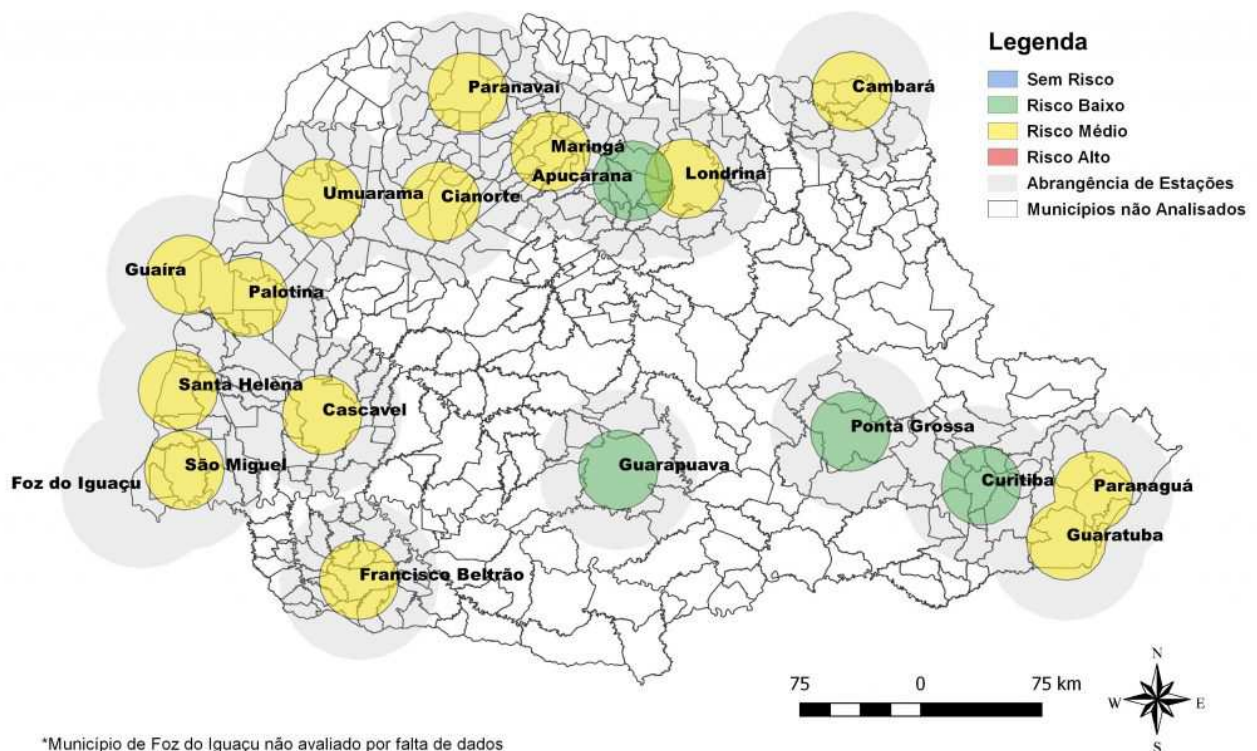

Fonte: Laboclima/UFPR

Figura 3: Risco climático para desenvolvimento de criadouros por Estações Meteorológicas. Paraná, 2019.

Das 19 estações meteorológicas analisadas **na Semana Epidemiológica 13/2018** com relação as condições climáticas favoráveis à reprodução e desenvolvimento de focos (criadouros) e dispersão do mosquito *Aedes aegypti*:

- **00 (zero) sem risco;**
- **04 (quatro) com risco baixo;**
- **14 (quatorze) com risco médio;**
- **00 (zero) com risco alto e**
- **01 (uma) não foi avaliada.**

A SESA alerta para o fato de que este mapa é atualizado semanalmente (vide Figura acima).



Na Tabela 2, podemos observar a incidência por Regional de Saúde no período da semana 31/2018 a 14/2019. Em 18 Regionais de Saúde (81,7 %) há transmissão autóctone.

**Tabela 2** – Número de casos de dengue, notificados, dengue grave (DG), dengue com sinais de alarme (DSA), óbitos e incidência por 100.000 habitantes por Regional de Saúde, Paraná – Semana Epidemiológica 31/2018 a 14/2019\*

REGIONAL DE SAÚDE	POPU- LAÇÃO	CASOS			NOTIFI- CADOS	DSA	DG	ÓBI- TOS	INCI- DÊNCIA
		AUTÓC	IMPORT	TOTAL					
1ª RS - Paranaguá	286.602	3	0	3	619	0	0	0	1,05
2ª RS - Metropolitana	3.502.790	1	10	11	998	0	0	0	0,03
3ª RS - Ponta Grossa	618.376	2	8	10	74	0	0	0	0,32
4ª RS - Irati	171.453	0	2	2	25	0	0	0	-
5ª RS - Guarapuava	459.398	0	0	0	6	0	0	0	-
6ª RS - União da Vitória	174.970	1	0	1	27	0	0	0	0,57
7ª RS - Pato Branco	264.185	0	2	2	80	0	0	0	-
8ª RS - Francisco Beltrão	355.682	58	6	64	493	0	0	0	16,31
9ª RS - Foz do Iguaçu	405.894	242	36	278	2.836	16	3	0	59,62
10ª RS - Cascavel	540.131	153	8	161	1.351	11	0	1	28,33
11ª RS - Campo Mourão	340.320	73	2	75	928	1	0	0	21,45
12ª RS - Umuarama	277.040	128	2	130	640	6	0	0	46,20
13ª RS - Cianorte	154.374	274	0	274	919	0	0	0	177,49
14ª RS - Paranavaí	274.257	88	1	89	859	0	0	0	32,09
15ª RS - Maringá	799.890	145	6	151	1.838	0	0	0	18,13
16ª RS - Apucarana	372.823	20	6	26	428	0	0	0	5,36
<b>17ª RS - Londrina</b>	<b>935.904</b>	<b>742</b>	<b>6</b>	<b>748</b>	<b>9.475</b>	<b>34</b>	<b>8</b>	<b>2</b>	<b>79,28</b>
18ª RS - Cornélio Procopio	230.231	416	10	426	1.583	1	0	0	180,69
19ª RS - Jacarezinho	290.216	30	4	34	316	2	0	0	10,34
20ª RS - Toledo	385.916	46	14	60	758	0	0	0	11,92
21ª RS - Telêmaco Borba	184.436	0	1	1	10	0	0	0	-
22ª RS - Ivaiporã	138.130	5	2	7	58	0	0	0	3,62
<b>TOTAL PARANÁ</b>	<b>11.163.018</b>	<b>2.427</b>	<b>126</b>	<b>2.553</b>	<b>24.321</b>	<b>71</b>	<b>11</b>	<b>3</b>	<b>21,74</b>

FONTE: Sala de Situação da Dengue/SVS/SESA

NOTA: Dados populacionais resultados do CENSO 2010 – IBGE estimativa para TCU 2015.

Quanto à distribuição etária dos casos confirmados, 49,84% concentraram-se na faixa etária de 20 a 49 anos, seguida pela faixa etária de 50 a 64 anos (19,87%) e 14,09% na faixa etária de 10 a 19 anos.(Figura 4).

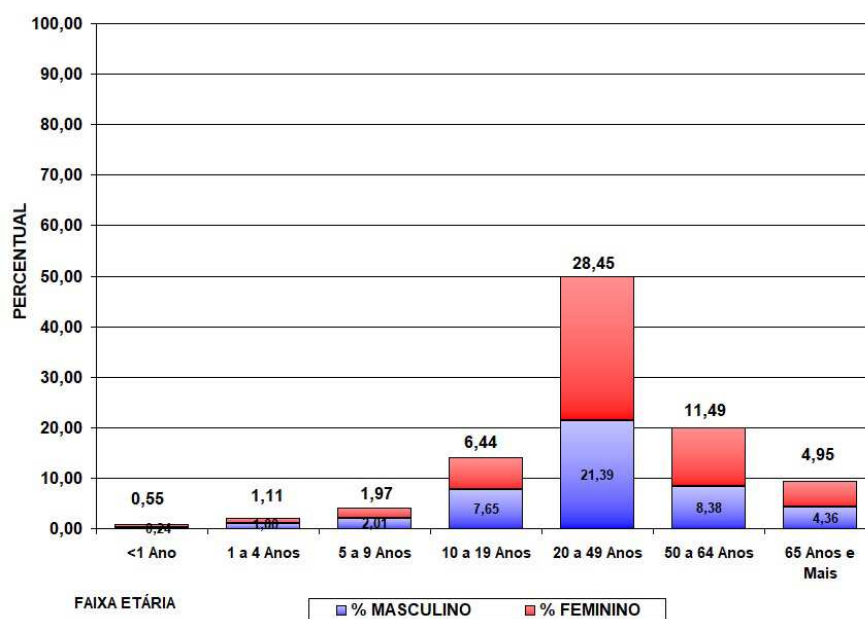

Fonte: SESA/SVS/Sala de Situação

**Figura 4** – Distribuição proporcional de casos confirmados de dengue por faixa etária e sexo, semana epidemiológica de início dos sintomas 31/2018 a 14/2019, Paraná – 2018/2019.

## CONTROLE VETORIAL

As Diretrizes Nacionais para a Prevenção e Controle de Epidemias de Dengue prevê o controle vetorial como um dos componentes principais para combate a dengue e outras arboviroses e requer ações intersetoriais para garantir a eficácia do programa. Desta forma, deve envolver e responsabilizar tanto os gestores quanto a sociedade. Tal entendimento reforça o fundamento de que o controle vetorial é uma ação de responsabilidade coletiva e que não se restringe ao setor saúde e seus profissionais.

As informações relativas ao vetor (distribuição geográfica, índice de infestação e depósitos predominantes) são essenciais para caracterizar e nortear as ações de controle. Sendo que em função da presença ou não do *Aedes aegypti*, os municípios são categorizados em dois estratos:

- **Municípios infestados**, aqueles com disseminação e manutenção do vetor nos domicílios. No Paraná inclui-se nesta categoria 329 municípios (82,5%).
- **Municípios não infestados**, aqueles em que não foi detectada a presença disseminada do vetor nos domicílios ou, nos municípios anteriormente infestados, que permanecem 12 meses consecutivos sem sua presença.

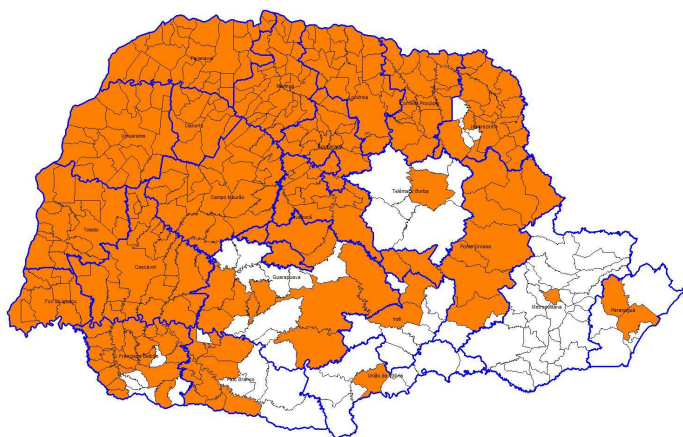

### Legenda Condição de Infestação

	<b>329 Municípios Infestados</b>
	<b>70 Municípios Não Infestados</b>

Fonte: SESA/SVS/Sala de Situação/ CEVA/DVDTV/Deliberação CIB 342 de 07/11/2018  
Figura 5 – Classificação dos municípios segundo condição de infestados ou não Infestados.

## LEVANTAMENTO ENTOMOLÓGICO

Segundo a Resolução nº 12 da CIT, de 26 de janeiro de 2017, torna-se obrigatório o levantamento entomológico de infestação por *Aedes aegypti* pelos municípios e o envio da informação para as Secretarias Estaduais de Saúde e destas, para o Ministério da Saúde<sup>2</sup>.

O índice de infestação predial (IIP) é a relação expressa em porcentagem entre o número de imóveis positivos e o número de imóveis pesquisados. A partir dos indicadores de IIP obtidos os municípios são classificados de acordo com o risco para desenvolvimento de epidemia, sendo os municípios considerados em condições satisfatória quando o IIP fica abaixo de 1%, em condição

<sup>2</sup> Art. 2º - Os municípios deverão atender aos seguintes critérios em atendimento ao disposto no art. 1º :

I - realizar o Levantamento Rápido de Índice de Infestação por *Aedes aegypti* - LIRAA nos municípios infestados pelo vetor *Aedes aegypti*, com mais de 2.000 imóveis, conforme descrito no manual técnico "Levantamento rápido de índices para *Aedes aegypti* - LIRAA para vigilância entomológica do *Aedes aegypti* no Brasil";

II - realizar o Levantamento de Índice Amostral - LIA, nos municípios infestados pelo vetor *Aedes aegypti*, com menos de 2.000 imóveis, conforme descrito nas Diretrizes Nacionais de Prevenção e Controle da Dengue; e

III - realizar monitoramento por ovitrapa ou larvitrapa ou outra metodologia validada nos municípios não infestados, conforme descrito nas Diretrizes Nacionais de Prevenção e Controle da Dengue.

Parágrafo único - Excepcionalmente serão consideradas as metodologias alternativas de levantamento de índices executadas pelos municípios, desde que repassadas às informações para o nível federal na forma estabelecida no artigo 3º."

de alerta quando este índice está entre 1 e 3,99% e em risco de desenvolver epidemia quando o índice atinge 4%.

Podemos observar na Figura 6 E Tabela 3, que no período 01º Ciclo de 2019, atualizado em 20/03/2019\*, em relação ao IIP, dos 399 municípios do Paraná:

- 78 municípios (19,5%) estão classificados em situação em risco de epidemia;
- 177 municípios (44,4%) estão em situação de alerta e;
- 130 municípios (32,6%) em situação satisfatória;
- 10 municípios (2,5%) não enviaram informação referente ao monitoramento entomológico.
- 04 municípios (1,0%) realizaram a pesquisa via armadilhas

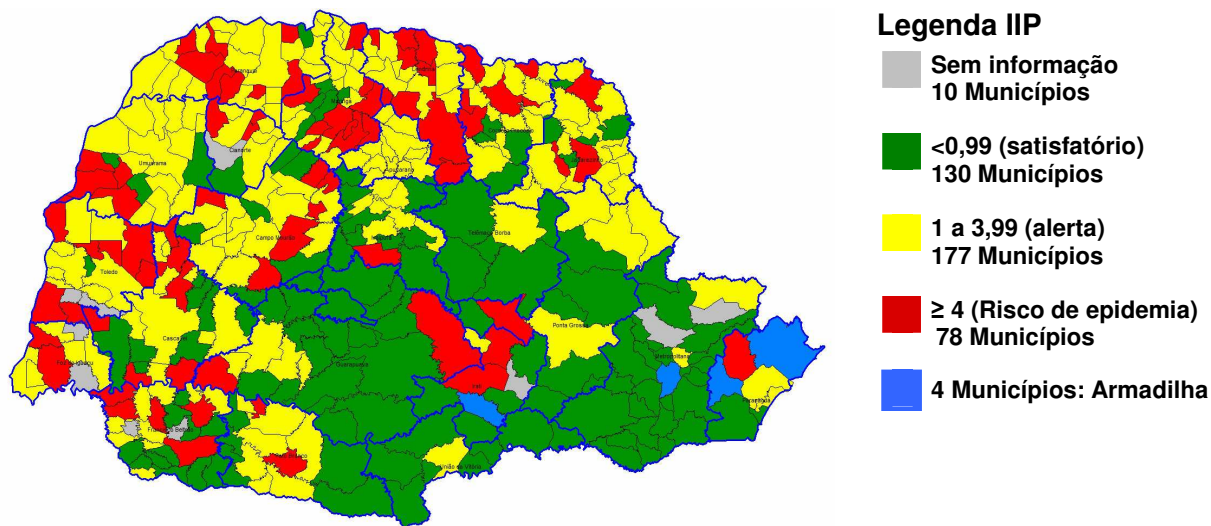

Fonte: SESA/SVS/Sala de Situação e CEVA/DVDTV

Figura 6 – Classificação dos municípios segundo IIP – Paraná –

Nota: Dados referentes ao 01º Ciclo de 2019, atualizado em 20/03/2019 (\*Dados preliminares, sujeitos a alteração).

O Programa Nacional de Controle da Dengue (PNCD) define depósito como todo recipiente utilizado para finalidade específica que armazene ou possa vir a armazenar água e que esteja acessível à fêmea do *Aedes aegypti*.

O quadro 1 demonstra os depósitos onde foram encontradas formas imaturas do *Aedes aegypti*, sendo que 78,5% dos depósitos positivos pertencem aos grupos B e D, que são depósitos móveis ou passíveis de remoção tais como (recipientes plásticos, garrafas, latas, sucatas em pátios e ferros velhos (PE), entulhos de construção, pneus, vasos de plantas, bebedouros e recipiente para degelo de geladeiras, entre outros). Demonstrando que fatores externos ao setor saúde, também são determinantes na manutenção e dispersão tanto da doença quanto de seu vetor transmissor. Dentre esses fatores, destacam-se as condições inadequadas de habitação e destinação imprópria de resíduos e reforça a necessidade do apoio da população na eliminação/vistoria de recipientes que possam acumular água.



Grupo	Sub-grupo	Número de depósitos positivos por tipo	Percentual de depósitos positivos por tipo
<b>Grupo A: Armazenamento de água para consumo humano</b>	<b>A1:</b> Depósito de água elevado, ligado à rede pública e/ou ao sistema de captação mecânica.	76	<b>1,0%</b>
	<b>A2:</b> Depósitos ao nível do solo para armazenamento doméstico.	1044	<b>13,6%</b>
<b>Grupo B: Depósitos móveis</b>	<b>B:</b> Vasos/frascos com água, prats, pingadeiras, recipientes de degelo em geladeiras, bebedouros em geral, pequenas fontes ornamentais, materiais em depósito de construção (sanitários estocados, etc.), objetos religiosos/rituais.	2337	<b>30,4%</b>
<b>Grupo C: Depósitos fixos</b>	<b>C:</b> Tanques em obras, borracharias e hortas, calhas, lajes e toldos em desníveis, ralos, sanitários em desuso, piscinas não tratadas, fontes ornamentais, floreiras/vasos em cemitérios, cacos de vidro em muros, outras obras arquitetônicas.	392	<b>5,1%</b>
<b>Grupo D: Passíveis de remoção/ proteção</b>	<b>D1:</b> Pneus e outros materiais rodantes.	713	<b>9,3%</b>
	<b>D2:</b> Lixo (recipientes plásticos, garrafas, latas); sucatas em pátios e ferrosvelhos (PE), entulhos de construção.	2986	<b>38,8%</b>
<b>Grupo E: Naturais</b>	<b>E:</b> Axilas de folhas (bromélias, etc.), buracos em árvores e em rochas, restos de animais (cascas, carapaças, etc.).	141	<b>1,8%</b>

Quadro 1- Número de depósitos positivos encontrados no Levantamento de Índice realizado em 383 municípios do Paraná, no período de 1º de janeiro de 2019 a 20 de março deste mesmo ano (Dados preliminares, sujeitos a alteração).

Fonte: SESA/SVS/Sala de Situação e CEVA/DVDTV

**TABELA 3** – Número de casos confirmados autóctones, importados, total de confirmados e notificados de Dengue, Dengue Grave (DG), Dengue com Sinais de Alarme (DSA), óbitos e incidência (de autóctones) por 100.000 habitantes por município – Paraná – Semana Epidemiológica 31/2018 a 14/2019 \*

RS	MUNICÍPIOS	POP	CASOS			NOT	DESC	DSA	DG	OB	INCID	IIP
			AUTOC	IMPORT	TOTAL							
1	Antonina	19.416	0	0	0	35	35	0	0	0	-	6,3
1	Guaraqueçaba	7.966	0	0	0	0	0	0	0	0	-	Arm
1	Guaratuba	35.182	1	0	1	56	54	0	0	0	2,84	0,6
1	Matinhos	32.591	0	0	0	4	1	0	0	0	-	0,4
1	Morretes	16.435	0	0	0	0	0	0	0	0	-	Arm
1	Paranaguá	150.660	2	0	2	524	491	0	0	0	1,33	3,7
1	Pontal do Paraná	24.352	0	0	0	0	0	0	0	0	-	1,5
2	Adrianópolis	6.333	0	0	0	0	0	0	0	0	-	2,9
2	Agudos do Sul	8.983	0	0	0	0	0	0	0	0	-	0,0
2	Almirante Tamandaré	112.870	0	1	1	8	0	0	0	0	-	0,4
2	Araucária	133.428	0	0	0	14	0	0	0	0	-	0,0
2	Balsa Nova	12.337	0	0	0	0	0	0	0	0	-	0,0
2	Bocaiúva do Sul	12.159	0	0	0	0	0	0	0	0	-	0,0
2	Campina Grande do Sul	41.821	0	0	0	1	0	0	0	0	-	0,8
2	Campo do Tenente	7.693	0	0	0	0	0	0	0	0	-	0,0
2	Campo Largo	124.098	0	0	0	3	0	0	0	0	-	0,0
2	Campo Magro	27.517	0	0	0	2	0	0	0	0	-	0,0
2	Cerro Azul	17.755	0	0	0	0	0	0	0	0	-	0,0
2	Colombo	232.432	0	1	1	8	1	0	0	0	-	1,1
2	Contenda	17.525	0	0	0	0	0	0	0	0	-	0,0
2	Curitiba	1.879.355	0	3	3	842	183	0	0	0	-	Arm
2	Doutor Ulysses	5.808	0	0	0	0	0	0	0	0	-	0,0
2	Fazenda Rio Grande	92.204	0	0	0	2	0	0	0	0	-	0,0
2	Itaperuçu	26.755	0	0	0	0	0	0	0	0	-	0,0
2	Lapa	47.557	0	0	0	1	1	0	0	0	-	0,0
2	Mandirituba	24.905	0	0	0	0	0	0	0	0	-	0,0
2	Piên	12.211	0	0	0	0	0	0	0	0	-	0,0
2	Pinhais	127.045	0	0	0	15	1	0	0	0	-	0,3
2	Piraquara	104.481	0	0	0	6	1	0	0	0	-	0,0
2	Quatro Barras	22.048	0	0	0	4	1	0	0	0	-	0,0
2	Quitandinha	18.419	0	0	0	1	0	0	0	0	-	0,0
2	Rio Branco do Sul	32.232	0	1	1	0	0	0	0	0	-	N.I
2	Rio Negro	33.395	0	0	0	0	0	0	0	0	-	0,0
2	São José dos Pinhais	297.895	1	4	5	91	21	0	0	0	0,34	0,3
2	Tijucas do Sul	15.970	0	0	0	0	0	0	0	0	-	0,0
2	Tunas do Paraná	7.559	0	0	0	0	0	0	0	0	-	N.I
3	Arapoti	27.547	0	0	0	0	0	0	0	0	-	2,8
3	Carambeí	21.590	0	1	1	3	2	0	0	0	-	0,0
3	Castro	70.810	0	1	1	9	7	0	0	0	-	0,6
3	Ipiranga	14.978	0	0	0	1	1	0	0	0	-	4,5
3	Ivaí	13.628	0	0	0	0	0	0	0	0	-	0,4

RS	MUNICÍPIOS	POP	CASOS			NOT	DESC	DSA	DG	OB	INCID	IIP
			AUTOC	IMPORT	TOTAL							
3	Jaguariaíva	34.468	0	0	0	4	4	0	0	0	-	1,0
3	Palmeira	33.753	0	1	1	14	11	0	0	0	-	0,0
3	Piraí do Sul	24.953	0	0	0	0	0	0	0	0	-	0,0
3	Ponta Grossa	337.865	2	4	6	38	27	0	0	0	0,59	1,3
3	Porto Amazonas	4.782	0	0	0	0	0	0	0	0	-	0,0
3	São João do Triunfo	14.700	0	1	1	3	2	0	0	0	-	0,0
3	Sengés	19.302	0	0	0	2	2	0	0	0	-	1,3
4	Fernandes Pinheiro	5.954	0	0	0	0	0	0	0	0	-	N.I
4	Guamiranga	8.484	0	0	0	0	0	0	0	0	-	1,3
4	Imbituva	31.055	0	0	0	2	0	0	0	0	-	7,6
4	Inácio Martins	11.307	0	0	0	0	0	0	0	0	-	0,0
4	Irati	59.708	0	1	1	19	13	0	0	0	-	4,8
4	Mallet	13.567	0	0	0	0	0	0	0	0	-	0,5
4	Rebouças	14.869	0	0	0	0	0	0	0	0	-	0,0
4	Rio Azul	15.014	0	1	1	2	0	0	0	0	-	Arm
4	Teixeira Soares	11.495	0	0	0	2	2	0	0	0	-	0,0
5	Boa Ventura São Roque	6.683	0	0	0	0	0	0	0	0	-	0,0
5	Campina do Simão	4.096	0	0	0	0	0	0	0	0	-	0,0
5	Candói	15.822	0	0	0	0	0	0	0	0	-	0,5
5	Cantagalo	13.452	0	0	0	0	0	0	0	0	-	0,0
5	Foz do Jordão	5.210	0	0	0	0	0	0	0	0	-	0,0
5	Goioxim	7.517	0	0	0	0	0	0	0	0	-	0,0
5	Guarapuava	178.126	0	0	0	2	2	0	0	0	-	0,0
5	Laranjal	6.292	0	0	0	0	0	0	0	0	-	0,0
5	Laranjeiras do Sul	32.133	0	0	0	2	2	0	0	0	-	1,3
5	Marquinho	4.871	0	0	0	0	0	0	0	0	-	0,0
5	Nova Laranjeiras	11.968	0	0	0	0	0	0	0	0	-	3,9
5	Palmital	14.477	0	0	0	0	0	0	0	0	-	0,0
5	Pinhão	31.978	0	0	0	2	2	0	0	0	-	0,0
5	Pitanga	32.419	0	0	0	0	0	0	0	0	-	0,2
5	Porto Barreiro	3.564	0	0	0	0	0	0	0	0	-	0,0
5	Prudentópolis	51.567	0	0	0	0	0	0	0	0	-	6,0
5	Reserva do Iguaçu	7.815	0	0	0	0	0	0	0	0	-	0,0
5	Rio Bonito do Iguaçu	13.538	0	0	0	0	0	0	0	0	-	0,0
5	Turvo	13.785	0	0	0	0	0	0	0	0	-	0,0
5	Virmond	4.085	0	0	0	0	0	0	0	0	-	1,3
6	Antônio Olinto	7.578	0	0	0	0	0	0	0	0	-	0,0
6	Bituruna	16.480	0	0	0	1	1	0	0	0	-	0,0
6	Cruz Machado	18.807	0	0	0	1	0	0	0	0	-	0,0
6	General Carneiro	14.039	0	0	0	3	2	0	0	0	-	0,0
6	Paula Freitas	5.773	0	0	0	0	0	0	0	0	-	0,0
6	Paulo Frontin	7.291	0	0	0	0	0	0	0	0	-	0,0
6	Porto Vitória	4.143	0	0	0	0	0	0	0	0	-	0,0
6	São Mateus do Sul	44.594	1	0	1	18	7	0	0	0	2,24	0,6
6	União da Vitória	56.265	0	0	0	4	4	0	0	0	-	1,0
7	Bom Sucesso do Sul	3.365	0	0	0	1	1	0	0	0	-	0,7
7	Cel Domingos Soares	7.580	0	0	0	7	6	0	0	0	-	1,9
7	Chopininho	19.992	0	0	0	0	0	0	0	0	-	3,4
7	Clevelândia	17.373	0	0	0	2	2	0	0	0	-	0,0
7	Coronel Vivida	21.846	0	0	0	6	6	0	0	0	-	3,6
7	Honório Serpa	5.769	0	0	0	11	10	0	0	0	-	5,4

RS	MUNICÍPIOS	POP	CASOS			NOT	DESC	DSA	DG	OB	INCID	IIP
			AUTO	IMPORT	TOTAL							
7	Itapejara D'Oeste	11.454	0	0	0	1	1	0	0	0	-	0,9
7	Mangueirinha	17.334	0	0	0	0	0	0	0	0	-	1,9
7	Mariópolis	6.585	0	0	0	0	0	0	0	0	-	1,3
7	Palmas	47.674	0	0	0	0	0	0	0	0	-	0,0
7	Pato Branco	79.011	0	2	2	49	47	0	0	0	-	1,9
7	São João	10.709	0	0	0	2	2	0	0	0	-	0,5
7	Saudade do Iguaçu	5.372	0	0	0	0	0	0	0	0	-	4,2
7	Sulina	3.293	0	0	0	1	1	0	0	0	-	1,5
7	Vitorino	6.828	0	0	0	0	0	0	0	0	-	0,4
8	Ampére	18.591	1	0	1	18	18	0	0	0	5,38	1,8
8	Barracão	10.231	0	0	0	1	1	0	0	0	-	1,3
8	Bela Vista do Caroba	3.848	0	0	0	0	0	0	0	0	-	N.I
8	Boa Esperança Iguaçu	2.716	0	0	0	1	0	0	0	0	-	0,0
8	Bom Jesus do Sul	3.777	1	0	1	4	3	0	0	0	26,48	0,0
8	Capanema	19.275	26	3	29	109	71	0	0	0	134,89	5,6
8	Cruzeiro do Iguaçu	4.376	0	0	0	4	4	0	0	0	-	3,3
8	Dois Vizinhos	39.138	1	0	1	17	16	0	0	0	2,56	7,7
8	Enéas Marques	6.195	0	0	0	0	0	0	0	0	-	0,0
8	Flor da Serra do Sul	4.802	0	0	0	0	0	0	0	0	-	0,0
8	Francisco Beltrão	86.499	1	1	2	178	115	0	0	0	1,16	5,5
8	Manfrinópolis	2.954	0	0	0	0	0	0	0	0	-	0,0
8	Marmeleiro	14.470	0	0	0	9	3	0	0	0	-	0,6
8	Nova Esp. Sudoeste	5.206	0	0	0	1	1	0	0	0	-	N.I
8	Nova Prata do Iguaçu	10.722	1	0	1	3	1	0	0	0	9,33	3,0
8	Pérola D'Oeste	6.746	0	0	0	0	0	0	0	0	-	1,8
8	Pinhal de São Bento	2.740	0	0	0	5	3	0	0	0	-	3,1
8	Planalto	13.926	3	0	3	18	3	0	0	0	21,54	4,5
8	Pranchita	5.558	0	0	0	1	0	0	0	0	-	2,7
8	Realeza	17.023	20	1	21	64	23	0	0	0	117,49	2,9
8	Renascença	6.984	0	0	0	1	1	0	0	0	-	0,0
8	Salgado Filho	4.142	2	0	2	28	15	0	0	0	48,29	0,0
8	Salto do Lontra	14.539	0	0	0	2	1	0	0	0	-	0,6
8	Santa Izabel do Oeste	14.165	1	0	1	13	7	0	0	0	7,06	12,3
8	Santo Antônio Sudoeste	19.958	0	0	0	7	2	0	0	0	-	0,6
8	São Jorge D'Oeste	9.302	1	1	2	4	1	0	0	0	10,75	1,7
8	Verê	7.799	0	0	0	5	5	0	0	0	-	0,0
9	Foz do Iguaçu	263.782	175	29	204	2.234	1.533	16	3	0	66,34	3,5
9	Itaipulândia	10.236	0	0	0	37	86	0	0	0	-	5,6
9	Matelândia	17.340	1	1	2	29	23	0	0	0	5,77	1,1
9	Medianeira	44.885	27	1	28	274	112	0	0	0	60,15	3,5
9	Missal	10.847	21	0	21	90	22	0	0	0	193,60	2,1
9	Ramilândia	4.385	0	0	0	1	0	0	0	0	-	N.I
9	Santa Terezinha Itaipu	22.570	10	4	14	112	56	0	0	0	44,31	2,5
9	São Miguel do Iguaçu	27.197	5	1	6	38	31	0	0	0	18,38	5,1
9	Serranópolis do Iguaçu	4.652	3	0	3	21	18	0	0	0	64,49	N.I
10	Anahy	2.915	8	0	8	59	12	0	0	0	274,44	2,0
10	Boa Vista da Aparecida	7.968	0	0	0	13	8	0	0	0	-	1,7
10	Braganey	5.742	0	0	0	5	3	0	0	0	-	0,0
10	Cafelândia	16.611	8	1	9	35	9	0	0	0	48,16	3,2
10	Campo Bonito	4.259	0	0	0	0	0	0	0	0	-	0,0
10	Cap. Leônidas Marques	15.724	2	0	2	15	4	0	0	0	12,72	7,4

RS	MUNICÍPIOS	POP	CASOS			NOT	DESC	DSA	DG	OB	INCID	IIP
			AUTOC	IMPORT	TOTAL							
10	Cascavel	312.778	128	4	132	1.005	196	11	0		40,92	3,9
10	Catanduvas	10.459	1	0	1	10	5	0	0	0	9,56	0,4
10	Céu Azul	11.649	0	0	0	1	1	0	0	0	-	0,7
10	Corbélia	17.076	2	0	2	61	43	0	0	0	11,71	5
10	Diamante do Sul	3.568	0	0	0	2	1	0	0	0	-	0,0
10	Espigão Alto do Iguaçu	4.542	0	1	1	1	0	0	0	0	-	2,3
10	Formosa do Oeste	7.296	0	1	1	11	9	0	0	0	-	4,3
10	Guaraniaçu	13.998	0	0	0	6	4	0	0	0	-	2,1
10	Ibema	6.352	0	0	0	1	1	0	0	0	-	1,2
10	Iguatu	2.302	1	0	1	3	3	0	0	0	43,44	0,0
10	Iracema do Oeste	2.512	0	0	0	0	0	0	0	0	-	1,6
10	Jesuítas	8.964	0	0	0	3	3	0	0	0	-	1,2
10	Lindoeste	5.187	0	0	0	13	0	0	0	0	-	0,0
10	Nova Aurora	11.537	1	0	1	23	13	0	0	0	8,67	8,6
10	Quedas do Iguaçu	32.982	1	0	1	14	10	0	0	0	3,03	7,7
10	Santa Lúcia	3.976	0	0	0	1	0	0	0	0	-	0,0
10	Santa Tereza do Oeste	10.509	0	0	0	28	9	0	0	0	-	1,3
10	Três Barras do Paraná	12.227	1	0	1	4	1	0	0	0	8,18	5,0
10	Vera Cruz do Oeste	8.998	0	1	1	37	25	0	0	0	-	7,7
11	Altamira do Paraná	3.341	0	0	0	9	9	0	0	0	-	0,8
11	Araruna	14.014	0	0	0	17	10	0	0	0	-	3,1
11	Barbosa Ferraz	12.487	0	1	1	22	13	0	0	0	-	1,1
11	Boa Esperança	4.478	0	0	0	14	14	0	0	0	-	1,0
11	Campina da Lagoa	15.247	0	0	0	33	27	0	0	0	-	1,3
11	Campo Mourão	92.930	22	0	22	116	81	1	0	0	23,67	2,6
11	Corumbataí do Sul	3.749	0	0	0	4	1	0	0	0	-	11,4
11	Engenheiro Beltrão	14.307	0	0	0	16	14	0	0	0	-	0,3
11	Farol	3.388	0	0	0	0	0	0	0	0	-	0,3
11	Fênix	4.908	0	0	0	2	1	0	0	0	-	6,3
11	Goioerê	29.702	0	0	0	151	71	0	0	0	-	1,8
11	Iretama	10.689	0	0	0	7	5	0	0	0	-	1,6
11	Janiópolis	6.114	0	0	0	9	7	0	0	0	-	2,1
11	Juranda	7.697	0	0	0	17	10	0	0	0	-	1,8
11	Luiziana	7.471	0	0	0	6	6	0	0	0	-	7,3
11	Mamborê	13.943	0	0	0	29	22	0	0	0	-	1,3
11	Moreira Sales	12.709	45	0	45	290	154	0	0	0	354,08	5,7
11	Nova Cantu	6.650	0	0	0	3	0	0	0	0	-	4,9
11	Peabiru	14.144	6	0	6	49	20	0	0	0	42,42	2,4
11	Quarto Centenário	4.824	0	0	0	9	7	0	0	0	-	0,0
11	Quinta do Sol	4.985	0	0	0	18	16	0	0	0	-	7,6
11	Rancho Alegre D'Oeste	2.833	0	0	0	3	2	0	0	0	-	3,3
11	Roncador	11.065	0	0	0	5	5	0	0	0	-	0,2
11	Terra Boa	16.781	0	0	0	25	18	0	0	0	-	0,5
11	Ubiratã	21.864	0	1	1	74	62	0	0	0	-	1,4
12	Alto Paraíso	3.077	0	0	0	2	0	0	0	0	-	2,8
12	Alto Piquiri	10.285	0	0	0	1	1	0	0	0	-	2,6
12	Altônia	21.744	3	0	3	32	16	0	0	0	13,80	4,0
12	Brasilândia do Sul	3.037	0	0	0	0	0	0	0	0	-	1,2
12	Cafezal do Sul	4.288	0	0	0	0	0	0	0	0	-	0,7
12	Cruzeiro do Oeste	21.190	0	1	1	3	0	0	0	0	-	0,7
12	Douradina	8.228	0	0	0	5	2	0	0	0	-	3,8



RS	MUNICÍPIOS	POP	CASOS			NOT	DESC	DSA	DG	OB	INCID	IIP
			AUTO	IMPORT	TOTAL							
12	Esperança Nova	1.898	0	0	0	0	0	0	0	0	-	0,8
12	Francisco Alves	6.415	97	0	97	128	6	0	0	0	1.512,08	1,8
12	Icaraíma	8.641	10	0	10	48	17	0	0	0	115,73	3,7
12	Iporã	14.887	0	0	0	14	8	0	0	0	-	4,5
12	Ivaté	8.013	0	0	0	22	5	0	0	0	-	3,3
12	Maria Helena	5.982	0	0	0	5	5	0	0	0	-	1,8
12	Mariluz	10.541	0	0	0	22	0	0	0	0	-	2,4
12	Nova Olímpia	5.782	13	0	13	69	38	6	0	0	224,84	1,3
12	Perobal	5.995	0	0	0	1	1	0	0	0	-	2,2
12	Pérola	10.937	0	1	1	21	16	0	0	0	-	4,2
12	São Jorge do Patrocínio	6.015	0	0	0	0	0	0	0	0	-	4,6
12	Tapira	5.851	0	0	0	35	31	0	0	0	-	2,2
12	Umuarama	108.218	4	0	4	221	50	0	0	0	3,70	3,3
12	Xambrê	6.016	1	0	1	11	0	0	0	0	16,62	2,7
13	Cianorte	77.515	77	0	77	406	230	0	0	0	99,34	2,0
13	Cidade Gaúcha	12.069	0	0	0	4	2	0	0	0	-	4,2
13	Guaporema	2.290	0	0	0	2	2	0	0	0	-	2,1
13	Indianópolis	4.481	0	0	0	0	0	0	0	0	-	8,5
13	Japurá	9.167	188	0	188	408	37	0	0	0	2.050,83	1,0
13	Jussara	6.963	1	0	1	33	15	0	0	0	14,36	1,7
13	Rondon	9.488	5	0	5	27	11	0	0	0	52,70	1,7
13	São Manoel do Paraná	2.180	0	0	0	10	0	0	0	0	-	4,9
13	São Tomé	5.657	1	0	1	5	2	0	0	0	17,68	2,2
13	Tapejara	15.704	2	0	2	19	16	0	0	0	12,74	N.E
13	Tuneiras do Oeste	8.860	0	0	0	5	4	0	0	0	-	0,6
14	Alto Paraná	14.518	0	0	0	12	12	0	0	0	-	4,8
14	Amaporã	5.953	2	0	2	6	2	0	0	0	33,60	9,9
14	Cruzeiro do Sul	4.637	1	0	1	12	2	0	0	0	21,57	2,3
14	Diamante do Norte	5.463	0	0	0	6	5	0	0	0	-	2,2
14	Guairaçá	6.531	1	0	1	2	1	0	0	0	15,31	2,5
14	Inajá	3.119	0	0	0	0	0	0	0	0	-	0,0
14	Itaúna do Sul	3.349	0	0	0	2	2	0	0	0	-	3,5
14	Jardim Olinda	1.409	0	0	0	0	0	0	0	0	-	1,6
14	Loanda	22.603	15	0	15	120	101	0	0	0	66,36	11
14	Marilena	7.134	3	0	3	56	39	0	0	0	42,05	2,0
14	Mirador	2.334	0	0	0	6	6	0	0	0	-	2,7
14	Nova Aliança do Ivaí	1.518	0	0	0	0	0	0	0	0	-	4,1
14	Nova Londrina	13.470	14	0	14	61	25	0	0	0	103,93	5,9
14	Paraíso do Norte	13.011	0	0	0	8	7	0	0	0	-	1,5
14	Paranapoema	3.050	1	0	1	2	2	0	0	0	32,79	2,2
14	Paranavaí	86.773	41	0	41	483	401	0	0	0	47,25	3,2
14	Planaltina do Paraná	4.277	2	0	2	7	5	0	0	0	46,76	12,4
14	Porto Rico	2.608	2	1	3	2	0	0	0	0	76,69	1,7
14	Querência do Norte	12.247	0	0	0	7	5	0	0	0	-	2,2
14	St Cruz Monte Castelo	8.166	0	0	0	11	10	0	0	0	-	2,1
14	Santa Isabel do Ivaí	8.896	1	0	1	10	9	0	0	0	11,24	2,6
14	Santa Mônica	3.849	0	0	0	0	0	0	0	0	-	2,0
14	Santo Antônio do Caiuá	2.757	1	0	1	4	2	0	0	0	36,27	4,0
14	São Carlos do Ivaí	6.756	0	0	0	8	7	0	0	0	-	3,9
14	São João do Caiuá	6.038	2	0	2	10	5	0	0	0	33,12	2,3
14	São Pedro do Paraná	2.474	0	0	0	0	0	0	0	0	-	5,4

RS	MUNICÍPIOS	POP	CASOS			NOT	DESC	DSA	DG	OB	INCID	IIP
			AUTO	IMPORT	TOTAL							
14	Tamboara	4.991	0	0	0	14	13	0	0	0	-	1,7
14	Terra Rica	16.326	2	0	2	10	6	0	0	0	12,25	2,4
15	Ângulo	2.964	0	0	0	3	2	0	0	0	-	0,9
15	Astorga	25.976	2	3	5	27	21	0	0	0	7,70	9,2
15	Atalaia	4.004	0	0	0	6	3	0	0	0	-	0,9
15	Colorado	23.678	1	1	2	38	24	0	0	0	4,22	2,1
15	Doutor Camargo	6.047	1	0	1	11	10	0	0	0	16,54	1,2
15	Floraí	5.126	0	0	0	5	5	0	0	0	-	2,2
15	Floresta	6.467	0	0	0	9	6	0	0	0	-	1,4
15	Flórida	2.674	0	0	0	11	10	0	0	0	-	1,4
15	Iguaraçu	4.275	0	0	0	8	8	0	0	0	-	1,9
15	Itaguajé	4.639	0	0	0	0	0	0	0	0	-	1,4
15	Itambé	6.192	39	0	39	137	20	0	0	0	629,84	1,9
15	Ivatuba	3.201	1	0	1	6	1	0	0	0	31,24	6,0
15	Lobato	4.690	4	0	4	9	1	0	0	0	85,29	3,2
15	Mandaguaçu	21.672	0	1	1	21	13	0	0	0	-	0,9
15	Mandaguari	34.289	7	0	7	22	15	0	0	0	20,41	4,9
15	Marialva	34.388	0	0	0	20	15	0	0	0	-	4,2
15	Maringá	397.437	52	1	53	1.021	805	0	0	0	13,08	4,2
15	Munhoz de Mello	3.909	0	0	0	6	5	0	0	0	-	4,8
15	Nossa Senhora Graças	4.064	0	0	0	19	2	0	0	0	-	1,2
15	Nova Esperança	27.886	18	0	18	87	58	0	0	0	64,55	6,9
15	Ourizona	3.488	0	0	0	1	0	0	0	0	-	0,7
15	Paçandu	39.291	9	0	9	54	9	0	0	0	22,91	4,8
15	Paranacity	11.069	5	0	5	75	23	0	0	0	45,17	1,3
15	Presid. Castelo Branco	5.144	0	0	0	12	7	0	0	0	-	0,8
15	Santa Fé	11.431	1	0	1	56	45	0	0	0	8,75	3,5
15	Santa Inês	1.765	0	0	0	1	1	0	0	0	-	3,3
15	Santo Inácio	5.481	1	0	1	62	47	0	0	0	18,24	5,5
15	São Jorge do Ivaí	5.674	0	0	0	2	2	0	0	0	-	3,4
15	Sarandi	90.376	4	0	4	102	80	0	0	0	4,43	6,6
15	Uniflor	2.593	0	0	0	7	3	0	0	0	-	1,4
16	Apucarana	130.430	4	2	6	147	97	0	0	0	3,07	1,8
16	Arapongas	115.412	6	2	8	155	125	0	0	0	5,20	2,4
16	Bom Sucesso	6.944	0	0	0	2	0	0	0	0	-	1,2
16	Borrazópolis	7.497	0	0	0	0	0	0	0	0	-	3,6
16	Califórnia	8.505	4	0	4	16	10	0	0	0	47,03	1,4
16	Cambira	7.708	0	0	0	11	10	0	0	0	-	2,0
16	Faxinal	17.160	0	0	0	4	3	0	0	0	-	0,3
16	Grandes Rios	6.337	0	1	1	1	0	0	0	0	-	1,8
16	Jandaia do Sul	21.203	0	0	0	32	22	0	0	0	-	2,2
16	Kaloré	4.438	0	0	0	2	2	0	0	0	-	1,3
16	Marilândia do Sul	9.078	0	0	0	15	11	0	0	0	-	2,8
16	Marumbi	4.755	0	0	0	5	2	0	0	0	-	2,0
16	Mauá da Serra	9.705	1	0	1	3	2	0	0	0	10,30	0,8
16	Novo Itacolomi	2.907	0	0	0	5	5	0	0	0	-	2,0
16	Rio Bom	3.360	0	0	0	4	4	0	0	0	-	3,8
16	Sabáudia	6.585	1	0	1	10	6	0	0	0	15,19	1,3
16	São Pedro do Ivaí	10.799	4	1	5	16	2	0	0	0	37,04	0,6
17	Alvorada do Sul	11.057	19	0	19	465	111	0	0	0	171,84	4,9
17	Assaí	16.212	8	0	8	108	70	0	0	0	49,35	14,3

RS	MUNICÍPIOS	POP	CASOS			NOT	DESC	DSA	DG	OB	INCID	IIP
			AUTO	IMPORT	TOTAL							
17	Bela Vista do Paraíso	15.612	1	0	1	82	51	0	0	0	6,41	15,3
17	Cafeara	2.873	11	0	11	46	17	0	0	0	382,88	2,4
17	Cambé	103.822	30	2	32	731	427	0	0	0	28,90	1,7
17	Centenário do Sul	11.312	0	0	0	41	14	0	0	0	-	3,2
17	Florestópolis	11.205	2	1	3	69	40	0	0	0	17,85	10,3
17	Guaraci	5.434	0	0	0	19	11	0	0	0	-	3,8
17	Ibiporã	52.330	5	0	5	432	167	0	0	0	9,55	3,6
17	Jaguapitã	13.174	1	0	1	40	27	0	0	0	7,59	3,6
17	Jataizinho	12.504	2	0	2	152	77	0	0	0	15,99	4,4
17	Londrina	548.249	581	3	584	6.301	2.705	33	7	2	105,97	7,9
17	Lupionópolis	4.859	68	0	68	215	127	0	0	0	1.399,46	6,9
17	Miraselva	1.885	0	0	0	36	15	0	0	0	-	2,0
17	Pitangueiras	3.073	0	0	0	10	0	0	0	0	-	4,9
17	Porecatu	13.973	7	0	7	103	40	0	0	0	50,10	4,1
17	Prado Ferreira	3.668	0	0	0	0	0	0	0	0	-	1,4
17	Primeiro de Maio	11.243	5	0	5	172	29	1	0	0	44,47	3,6
17	Rolândia	63.316	0	0	0	174	89	0	0	0	-	4,9
17	Sertanópolis	16.373	1	0	1	179	16	0	1	0	6,11	2,4
17	Tamarana	13.730	1	0	1	100	41	0	0	0	7,28	5,1
18	Abatiá	7.823	33	0	33	41	3	0	0	0	421,83	1,2
18	Andirá	20.876	40	1	41	134	49	0	0	0	191,61	2,6
18	Bandeirantes	32.639	51	0	51	214	85	0	0	0	156,25	2,2
18	Congonhinhas	8.736	0	0	0	4	3	0	0	0	-	0,0
18	Cornélio Procópio	48.551	11	1	12	214	157	0	0	0	22,66	5,6
18	Itambaracá	6.852	6	1	7	68	40	0	0	0	87,57	4,1
18	Leópolis	4.165	18	1	19	71	19	0	0	0	432,17	1,0
18	Nova América da Colina	3.553	4	0	4	9	4	0	0	0	112,58	1,5
18	Nova Fátima	8.359	0	1	1	22	16	0	0	0	-	1,0
18	Nova Santa Bárbara	4.163	0	0	0	7	5	0	0	0	-	2,8
18	Rancho Alegre	3.990	22	3	25	70	33	0	0	0	551,38	2,4
18	Ribeirão do Pinhal	13.646	0	0	0	3	3	0	0	0	-	3,3
18	Santa Amélia	3.684	0	0	0	0	0	0	0	0	-	4,3
18	Santa Cecília do Pavão	3.597	0	0	0	13	5	0	0	0	-	0,8
18	Santa Mariana	12.432	91	2	93	174	60	0	0	0	731,98	1,6
18	Santo Antônio Paraíso	2.333	8	0	8	22	10	0	0	0	342,91	1,6
18	São Jerônimo da Serra	11.553	0	0	0	8	4	0	0	0	-	1,6
18	São Sebastião Amoreira	8.952	1	0	1	44	35	0	0	0	11,17	0,0
18	Sapopema	6.908	0	0	0	2	2	0	0	0	-	0,0
18	Sertaneja	5.724	3	0	3	47	35	0	0	0	52,41	7,5
18	Uraí	11.695	128	0	128	416	123	1	0	0	1.094,48	1,8
19	Barra do Jacaré	2.821	0	0	0	4	1	0	0	0	-	0,5
19	Cambará	25.170	0	1	1	21	20	0	0	0	-	3,0
19	Carlópolis	14.337	0	0	0	3	2	0	0	0	-	0,9
19	Conselheiro Mairinck	3.831	0	0	0	0	0	0	0	0	-	1,1
19	Figueira	8.268	0	0	0	1	1	0	0	0	-	1,6
19	Guapirama	3.950	0	0	0	0	0	0	0	0	-	3,5
19	Ibaiti	30.678	0	0	0	1	1	0	0	0	-	1,6
19	Jaboti	5.197	0	0	0	0	0	0	0	0	-	0,0
19	Jacarezinho	40.243	29	1	30	190	57	2	0	0	72,06	7,5
19	Japira	5.071	0	0	0	0	0	0	0	0	-	6,5
19	Joaquim Távora	11.544	0	0	0	2	2	0	0	0	-	1,2

RS	MUNICÍPIOS	POP	CASOS			NOT	DESC	DSA	DG	OB	INCID	IIP
			AUTOC	IMPORT	TOTAL							
19	Jundiá do Sul	3.456	0	0	0	0	0	0	0	0	-	0,0
19	Pinhalão	6.425	0	0	0	0	0	0	0	0	-	3,2
19	Quatiguá	7.410	0	0	0	5	5	0	0	0	-	0,0
19	Ribeirão Claro	10.949	0	0	0	3	2	0	0	0	-	3,8
19	Salto do Itararé	5.201	0	0	0	0	0	0	0	0	-	2,2
19	Santana do Itararé	5.267	0	1	1	1	0	0	0	0	-	1,3
19	Santo Antônio da Platina	45.299	1	1	2	72	12	0	0	0	2,21	2,8
19	São José da Boa Vista	6.539	0	0	0	0	0	0	0	0	-	1,3
19	Siqueira Campos	20.094	0	0	0	7	5	0	0	0	-	3,9
19	Tomazina	8.619	0	0	0	4	3	0	0	0	-	4,7
19	Wenceslau Braz	19.847	0	0	0	2	2	0	0	0	-	1,5
20	Assis Chateaubriand	34.027	2	0	2	51	40	0	0	0	5,88	4,2
20	Diamante D'Oeste	5.259	1	0	1	12	9	0	0	0	19,02	6,9
20	Entre Rios do Oeste	4.306	1	0	1	12	8	0	0	0	23,22	1,2
20	Guaíra	32.591	16	2	18	39	19	0	0	0	49,09	5,6
20	Mal Cândido Rondon	50.808	2	0	2	33	31	0	0	0	3,94	3,6
20	Maripá	5.793	0	0	0	8	7	0	0	0	-	6,0
20	Mercedes	5.398	0	1	1	7	2	0	0	0	-	1,3
20	Nova Santa Rosa	8.092	0	1	1	9	6	0	0	0	-	5,2
20	Ouro Verde do Oeste	5.976	0	0	0	4	4	0	0	0	-	1,7
20	Palotina	30.859	0	0	0	31	13	0	0	0	-	2,6
20	Pato Bragado	5.304	0	0	0	3	2	0	0	0	-	1,7
20	Quatro Pontes	3.998	0	0	0	3	2	0	0	0	-	0,8
20	Santa Helena	25.415	4	4	8	89	56	0	0	0	15,74	12,4
20	São José das Palmeiras	3.847	0	0	0	1	0	0	0	0	-	N.I
20	São Pedro do Iguaçu	6.388	0	1	1	3	1	0	0	0	-	N.I
20	Terra Roxa	17.517	20	1	21	346	36	0	0	0	114,17	1,1
20	Toledo	132.077	0	3	3	95	71	0	0	0	-	3,8
20	Tupãssi	8.261	0	1	1	12	9	0	0	0	-	7,3
21	Curiúva	14.817	0	0	0	1	1	0	0	0	-	1,6
21	Imbaú	12.400	0	0	0	0	0	0	0	0	-	0,0
21	Ortigueira	23.418	0	1	1	0	0	0	0	0	-	0,0
21	Reserva	26.522	0	0	0	0	0	0	0	0	-	0,4
21	Telêmaco Borba	75.809	0	0	0	9	21	0	0	0	-	1,1
21	Tibagi	20.377	0	0	0	0	0	0	0	0	-	0,0
21	Ventania	11.093	0	0	0	0	1	0	0	0	-	0,2
22	Arapuã	3.426	0	0	0	0	0	0	0	0	-	0,5
22	Ariranha do Ivaí	2.359	0	0	0	1	1	0	0	0	-	0,0
22	Cândido de Abreu	16.339	0	0	0	0	0	0	0	0	-	0,5
22	Cruzmaltina	3.147	1	0	1	2	1	0	0	0	31,78	1,6
22	Godoy Moreira	3.245	0	0	0	1	1	0	0	0	-	0,8
22	Ivaiporã	32.710	3	2	5	24	15	0	0	0	9,17	2,7
22	Jardim Alegre	12.191	0	0	0	1	1	0	0	0	-	0,4
22	Lidianópolis	3.774	0	0	0	4	3	0	0	0	-	2,3
22	Lunardelli	5.127	0	0	0	3	3	0	0	0	-	1,9
22	Manoel Ribas	13.660	0	0	0	8	1	0	0	0	-	5,3
22	Mato Rico	3.668	0	0	0	0	0	0	0	0	-	0,0
22	Nova Tebas	6.792	0	0	0	3	3	0	0	0	-	0,5
22	Rio Branco do Ivaí	4.088	0	0	0	1	1	0	0	0	-	0,0
22	Rosário do Ivaí	5.367	0	0	0	3	3	0	0	0	-	1,0
22	Santa Maria do Oeste	11.009	0	0	0	0	0	0	0	0	-	0,4

22	São João do Ivaí	11.228	1	0	1	7	4	0	0	0	8,91	0,8
<b>TOTAL</b>		<b>11.163.018</b>	<b>2427</b>	<b>126</b>	<b>2553</b>	<b>24321</b>	<b>12045</b>	<b>71</b>	<b>11</b>	<b>3</b>	<b>21,74</b>	

**FONTE: DVDTV/ SVS/ SESA**

NOTA: Dados populacionais resultados do CENSO 2010 – IBGE estimativa para TCU 2015.

\*Dados considerados até 08 de Abril de 2019.

\*\* Dados preliminares considerados referente ao 01º ciclo de 2019 avaliado em 20/03/2019.

Notas:

Legenda:

IIP- Índice de Infestação Predial;

NI- Não informado

Arm- Armadilhas

Alguns municípios apresentaram correção de informações.

-Todos os dados deste Informe são provisórios e podem ser alterados no sistema de notificação pelas Regionais de Saúde e Secretarias Municipais de Saúde. Essas alterações podem ocasionar diferença nos números de uma semana epidemiológica para outra;



## SITUAÇÃO DA CHIKUNGUNYA e ZIKA VÍRUS NO PARANÁ

**TABELA 4** – Número de casos confirmados autóctones, importados, total de confirmados e notificados de CHIKUNGUNYA e ZIKA VÍRUS e incidência (de autóctones) por 100.000 habitantes por município – Paraná – Semana Epidemiológica 31/2018 a 14/2019\*

RS	MUNICÍPIOS	População	CHIKUNGUNYA					ZIKA VÍRUS				
			AUTOC	IMPORT	TOTAL	NOTIF	INCID	AUTOC	IMPORT	TOTAL	NOTIF	INCID
1	Guaratuba	35.182	0	0	0	3	-	0	0	0	0	-
1	Paranaguá	150.660	0	0	0	14	-	0	0	0	0	-
2	Campo Largo	124.098	0	0	0	1	-	0	0	0	0	-
2	Colombo	232.432	0	0	0	1	-	0	0	0	0	-
2	Curitiba	1.879.355	0	2	2	28	-	0	0	0	7	-
2	Pinhais	127.045	0	0	0	0	-	0	0	0	1	-
2	Quatro Barras	22.048	0	0	0	1	-	0	0	0	0	-
2	Quitandinha	18.419	0	0	0	1	-	0	0	0	0	-
2	São José dos Pinhais	297.895	0	0	0	46	-	1	0	1	25	0,34
3	Carambeí	21.590	0	0	0	3	-	0	0	0	3	-
3	Palmeira	33.753	0	0	0	1	-	0	0	0	1	-
3	Ponta Grossa	337.865	0	0	0	4	-	0	1	1	4	-
4	Irati	59.708	0	0	0	1	-	0	0	0	0	-
4	Teixeira Soares	11.495	0	0	0	1	-	0	0	0	0	-
5	Laranjeiras do Sul	32.133	0	0	0	0	-	0	0	0	1	-
6	União da Vitória	56.265	0	0	0	1	-	0	0	0	0	-
7	Honório Serpa	5.769	0	0	0	1	-	0	0	0	0	-
7	Mangueirinha	17.334	0	0	0	1	-	0	0	0	0	-
7	Pato Branco	79.011	0	0	0	1	-	0	0	0	0	-
8	Dois Vizinhos	39.138	0	0	0	0	-	0	0	0	1	-
8	Flor da Serra do Sul	4.802	0	0	0	1	-	0	0	0	0	-
8	Francisco Beltrão	86.499	0	0	0	0	-	0	0	0	2	-
8	Nova Prata do Iguaçu	10.722	0	0	0	1	-	0	0	0	0	-
8	Salto do Lontra	14.539	0	0	0	1	-	0	0	0	0	-
9	Foz do Iguaçu	263.782	0	3	3	41	-	1	0	1	29	0,38
9	Itaipulândia	10.236	0	0	0	1	-	0	0	0	0	-
9	Medianeira	44.885	0	1	1	4	-	0	0	0	2	-
9	São Miguel do Iguaçu	27.197	0	0	0	1	-	0	0	0	1	-
9	Serranópolis do Iguaçu	4.652	0	0	0	0	-	0	0	0	2	-
9	Sta Terezinha Itaipu	22.570	0	0	0	1	-	0	0	0	0	-
10	Cafelândia	16.611	0	0	0	3	-	0	0	0	1	-
10	Campo Bonito	4.259	0	0	0	0	-	0	0	0	1	-
10	Cascavel	312.778	0	0	0	71	-	0	0	0	58	-
10	Corbélia	17.076	0	0	0	0	-	0	0	0	1	-
10	Formosa do Oeste	7.296	0	0	0	4	-	0	0	0	0	-
10	Quedas do Iguaçu	32.982	0	0	0	1	-	0	0	0	0	-
10	Três Barras do Paraná	12.227	0	0	0	1	-	0	0	0	2	-
11	Campo Mourão	92.930	0	0	0	1	-	0	0	0	0	-
11	Roncador	11.065	0	0	0	1	-	0	0	0	0	-
12	Altônia	21.744	0	0	0	20	-	0	0	0	0	-
12	Douradina	8.228	0	0	0	1	-	0	0	0	1	-
12	Maria Helena	5.982	0	0	0	5	-	0	0	0	0	-
12	Mariluz	10.541	0	0	0	1	-	0	0	0	0	-
12	Nova Olímpia	5.782	0	0	0	1	-	0	0	0	0	-
12	Umuarama	108.218	0	0	0	4	-	0	0	0	1	-
14	Alto Paraná	14.518	0	0	0	2	-	0	0	0	0	-
14	Cruzeiro do Sul	4.637	0	0	0	1	-	0	0	0	0	-
14	Loanda	22.603	0	0	0	2	-	0	0	0	0	-
14	Marilena	7.134	0	0	0	12	-	0	0	0	12	-
14	Mirador	2.334	0	0	0	1	-	0	0	0	0	-
14	Paranavaí	86.773	0	0	0	12	-	0	0	0	10	-
14	Planaltina do Paraná	4.277	0	0	0	2	-	0	0	0	0	-
14	Querência do Norte	12.247	0	0	0	1	-	0	0	0	0	-
15	Astorga	25.976	0	0	0	4	-	0	0	0	0	-
15	Colorado	23.678	0	0	0	2	-	0	0	0	0	-
15	Itambé	6.192	0	0	0	1	-	0	0	0	0	-
15	Lobato	4.690	0	0	0	1	-	0	0	0	0	-
15	Mandaguari	34.289	0	0	0	2	-	0	0	0	0	-
15	Marialva	34.388	0	0	0	1	-	0	0	0	0	-
15	Maringá	397.437	0	0	0	14	-	0	0	0	5	-

RS	MUNICÍPIOS	População	CHIKUNGUNYA					ZIKA VÍRUS				
			AUTO	IMPORT	TOTAL	NOTIF	INCID	AUTO	IMPORT	TOTAL	NOTIF	INCID
15	Nova Esperança	27.886	0	0	0	0	-	0	0	0	1	-
15	Paiçandu	39.291	0	0	0	1	-	0	0	0	0	-
15	Paranacity	11.069	0	0	0	2	-	0	0	0	0	-
15	Santa Fé	11.431	0	0	0	1	-	0	0	0	0	-
15	Sarandi	90.376	0	0	0	2	-	0	0	0	1	-
16	Apucarana	130.430	0	0	0	1	-	0	0	0	0	-
16	Arapongas	115.412	0	0	0	1	-	0	0	0	0	-
17	Cambe	103.822	0	0	0	0	-	0	0	0	1	-
17	Jaguapitã	13.174	0	0	0	0	-	0	0	0	5	-
17	Londrina	548.249	0	0	0	6	-	0	0	0	0	-
19	Barra do Jacaré	2.821	0	0	0	1	-	0	0	0	0	-
19	Ibaiti	30.678	0	0	0	2	-	0	0	0	0	-
19	Quatiguá	7.410	0	0	0	1	-	0	0	0	0	-
19	Siqueira Campos	20.094	0	0	0	4	-	0	0	0	4	-
20	Diamante D'Oeste	5.259	0	0	0	0	-	0	0	0	1	-
20	Nova Santa Rosa	8.092	0	0	0	1	-	0	0	0	0	-
20	Palotina	30.859	0	0	0	8	-	0	0	0	0	-
20	São Pedro do Iguaçu	6.388	0	0	0	1	-	0	0	0	0	-
20	Toledo	132.077	0	0	0	2	-	0	0	0	0	-
20	Tupãssi	8.261	0	0	0	0	-	0	0	0	1	-
<b>TOTAL</b>		<b>11.163.018</b>	0	6	6	366	0,00	2	1	3	185	<b>0,02</b>

**FONTE: DVDTV/ SVS/ SESA**

NOTA: Dados populacionais resultados do CENSO 2010 – IBGE estimativa para TCU 2015.

\*Dados considerados até 08 de Abril de 2019.

Alguns municípios apresentaram correção de informações.

-Todos os dados deste Informe são provisórios e podem ser alterados no sistema de notificação pelas Regionais de Saúde e Secretarias Municipais de Saúde. Essas alterações podem ocasionar diferença nos números de uma semana epidemiológica para outra;