



PARANÁ
GOVERNO DO ESTADO
Secretaria da Saúde

Governo do Estado do Paraná
Secretaria de Estado da Saúde
Superintendência de Vigilância em Saúde
Sala de Situação em Saúde

SITUAÇÃO DA DENGUE, CHIKUNGUNYA e ZIKA VÍRUS NO PARANÁ

2018/2019

Informe técnico **19** – Semana Epidemiológica **31/2018*** a **05/2019***
(**29/07/2018*** a **02/02/2019***)

Atualizado em 05/02/2019 às 15 horas
Divulgado

*Dados Preliminares, sujeitos a alteração.

PERÍODO DA SEMANA EPIDEMIOLÓGICA 31/2018 A 05/2019

DENGUE – PARANÁ 2018/2019*

Período
2018/2019

MUNICÍPIOS COM NOTIFICAÇÃO REGIONAIS COM NOTIFICAÇÃO	264 21
MUNICÍPIOS COM CASOS CONFIRMADOS REGIONAIS COM CASOS CONFIRMADOS	60 16
MUNICÍPIOS COM CASOS AUTÓCTONES REGIONAIS COM CASOS AUTÓCTONES (03ª,06ª, 08ª,09ª,10ª,13ª,14ª,15ª,16ª, 17ª, 18ª, 20ª e 22ª)	47 13
TOTAL DE CASOS	224
TOTAL DE CASOS AUTÓCTONES	193
TOTAL DE CASOS IMPORTADOS	31
 TOTAL DE NOTIFICADOS	 7.736

Situação 2018/2019

Foram notificados¹ da semana epidemiológica 31/2018 (primeira semana de agosto) a semana 05/2019, 7.736 casos suspeitos de dengue, destes 5.454 foram descartados.

A Figura 1 apresenta a distribuição dos casos notificados e confirmados (autóctones e importados) de Dengue no Paraná.

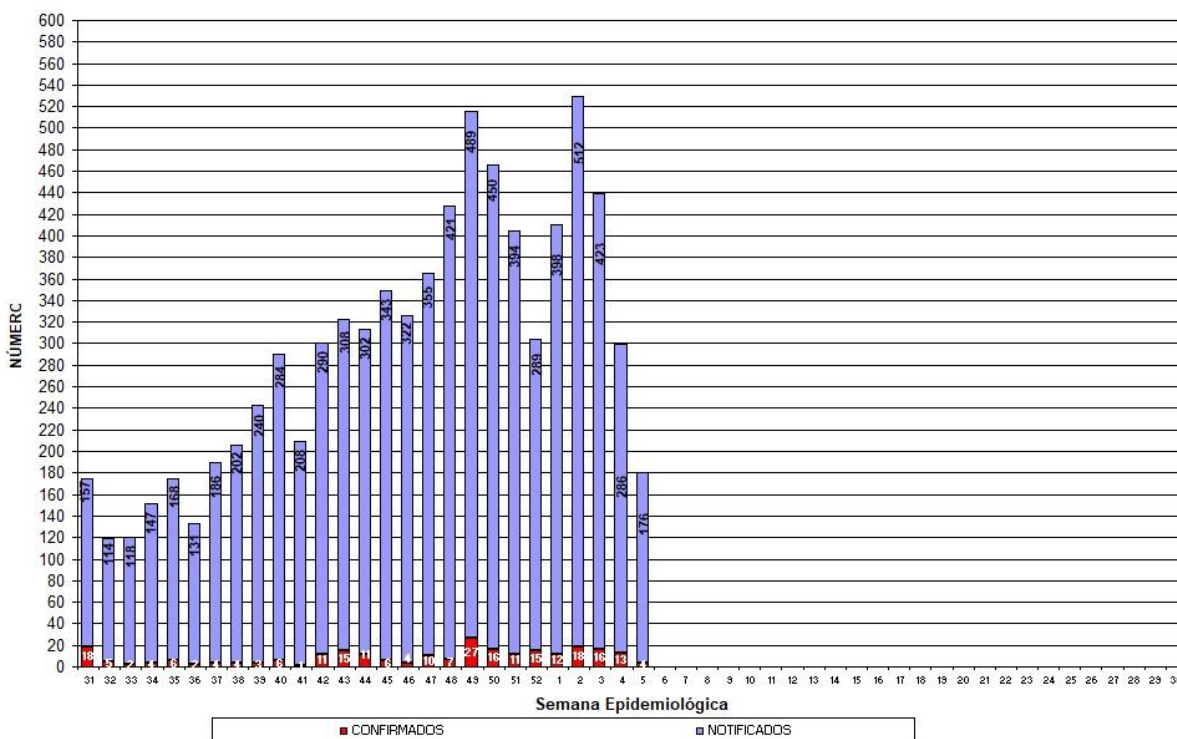

Fonte: SESA/SVS/Sala de Situação

Figura 1 – Total de casos notificados (acima da coluna) e confirmados de dengue por semana epidemiológica de início dos sintomas, Paraná – Período semana 31/2018 a 05/2019.

¹ Dados da Planilha Complementar do Estado/PR.

Comparativo das informações: Semana Epidemiológica (SE) 31/2018 a 04/2019 com o acumulado da SE 31/2018 a 05/2019				
	SE 31/2018 a 04/2019	SE 31/2018 a 05/2019	Nº (DIFERENÇA)	% (ACRÉSCIMO)
MUNICÍPIOS COM NOTIFICAÇÃO	253	264	11	4,35
REGIONAIS COM NOTIFICAÇÃO	21	21	0	0,00
MUNICÍPIOS COM CASOS CONFIRMADOS	54	60	6	11,11
REGIONAIS COM CASOS CONFIRMADOS	14	16	2	14,29
MUNICÍPIOS COM CASOS AUTÓCTONES	41	47	6	14,63
REGIONAIS COM CASOS AUTÓCTONES (03ª, 06ª, 08ª, 09ª, 10ª, 13ª, 14ª, 15ª, 16ª, 17ª, 18ª, 20ª e 22ª)	11	13	2	18,18
TOTAL DE CASOS	180	224	44	24,44
TOTAL DE CASOS AUTÓCTONES	155	193	38	24,52
TOTAL DE CASOS IMPORTADOS	25	31	6	24,00
TOTAL DE NOTIFICADOS	7281	7736	455	6,25

Fonte: Sala de Situação da Dengue/SVS/SESA

Quanto à classificação final (Tabela 1), dos 7.736 casos notificados, 2.054 (26,6%) permanecem em investigação.

Tabela 1 – Classificação final por critério de encerramento dos casos de dengue, Paraná, Semana Epidemiológica 31/2018 a 05/2019.

Classificação Final	Critério de encerramento		Total
	Laboratorial (%)	Clínico-epidemiológico (%)	
Dengue	224 (100,0%)	0 (0,0%)	224
Dengue com Sinais de Alarme (D S A)	3	-	3
Dengue Grave (D G)	1	-	1
Descartados	-	-	5.454
Em andamento/investigação	-	-	2.054
Total	228 (2,9%)	0(0,0%)	7.736

Fonte: Sala de Situação em Saúde/SVS/SESA

A incidência no Estado é de 1,73 casos por 100.000 hab. (193/11.163.018 hab.). O Ministério da Saúde classifica como baixa incidência quando o número de casos autóctones for menor do que 100 casos por 100.000 habitantes.

Podemos observar da Figura 2 (e Tabela 3), que no período da semana 31/2018 a 05/2019, dos 399 municípios do Paraná, 50 (12,5%) tiveram ocorrência de caso autóctone, com incidência variando de 444,63 a 0,30 casos por 100.000 habitantes. São municípios da maior para a menor incidência: **Uraí**, Itambaracá, Rancho Alegre, Capanema, Iguatu, Lupionópolis, Porto Rico, Amaporã, São João do Caiuá, Assaí, Bom Jesus do Sul, Planaltina do Paraná, Serranópolis do Iguaçu, Porecatu, Paranaíba, Floraí, Sertaneja, Sabáudia, Jussara, Marilena, Cafelândia, Corbélia, Terra Roxa, Santa Isabel do Ivaí, Foz do Iguaçu, Santa Fé, Jataizinho, Jaguapitã, São Miguel do Iguaçu, Cornélio Procópio, Guaíra, Terra Rica, Matelândia, Colorado, Londrina, Astorga, Ivaiporã, Assis Chateaubriand, Arapongas, Dois Vizinhos, São Mateus do Sul, Cambé, Ibiporã, Cascavel, Francisco Beltrão, Apucarana e Ponta Grossa.

Os municípios com maior número de casos suspeitos notificados são Londrina (1.600), Foz do Iguaçu (852) e Paranaguá (445).

Os municípios com maior número de casos confirmados são: Uraí (52), Foz do Iguaçu (28) e Londrina (22).

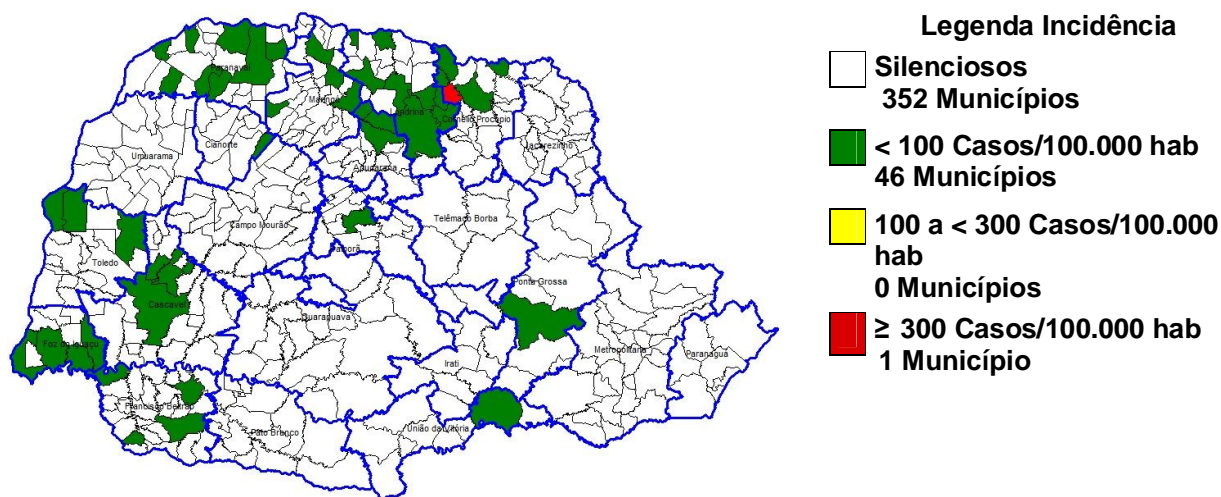

Fonte: SESA/SVS/Sala de Situação

Figura 2 – Classificação dos municípios segundo incidência de dengue por 100.000 habitantes – Paraná – Semana Epidemiológica 31/2018 a 05/2019*.

A SESA chama a atenção para o Serviço de Alerta Climático de Dengue do Laboratório de Climatologia da UFPR disponível no endereço <http://www.terra.ufpr.br/porta1/laboclima/sacdengue/> referente à semana **04/2018** para que os municípios identifiquem sua situação de risco para a condição favorável à proliferação do mosquito da dengue e intensifiquem as medidas de controle necessárias, principalmente os municípios do Oeste, Noroeste e Norte.

O Laboratório de Climatologia (UFPR/LABOCLIMA), fornece informações sobre as condições climáticas favoráveis ao desenvolvimento do mosquito *Aedes aegypti*, e apresenta semanalmente os graus de risco para o desenvolvimento do vetor, contribuindo para o planejamento das atividades desse controle pelos municípios.

Para mais detalhes sobre as informações climáticas acesse o link citado acima.

Estado do Paraná - Risco Climático da Dengue por Municípios (20/01/2018 - 26/01/2019)

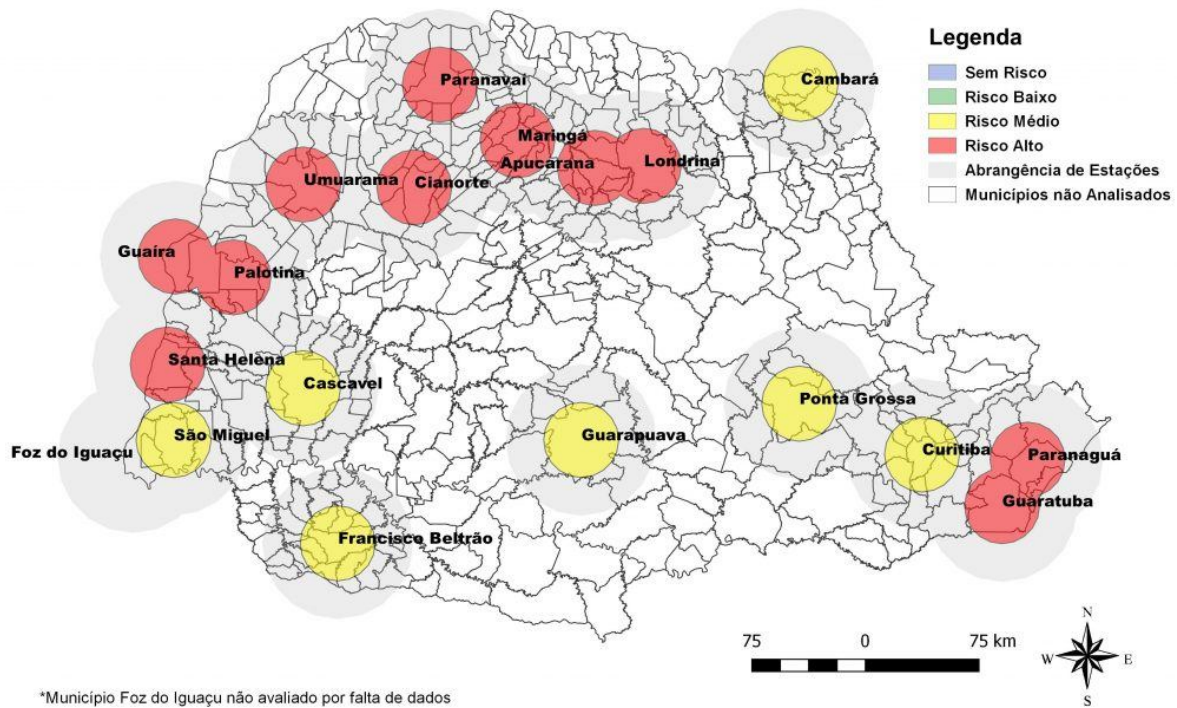

Fonte: Laboclima/UFPR

Figura 3: Risco climático para desenvolvimento de criadouros por Estações Meteorológicas. Paraná, 2019.

Das 19 estações meteorológicas analisadas na **Semana Epidemiológica 04/2018** com relação as condições climáticas favoráveis à reprodução e desenvolvimento de focos (criadouros) e dispersão do mosquito *Aedes aegypti* :

- **00 (zero) sem risco;**
- **00 (zero) com risco baixo**
- **07 (sete) com risco médio;**
- **11 (onze) com risco alto e;**
- **01 (uma) não foi avaliada.**

A SESA alerta para o fato de que este mapa é atualizado semanalmente (vide Figura acima).

Na Tabela 2, podemos observar a incidência por Regional de Saúde no período da semana 31/2018 a 05/2019. Em 13 Regionais de Saúde (59,1 %) há transmissão autóctone.

Tabela 2 – Número de casos de dengue, notificados, dengue grave (DG), dengue com sinais de alarme (DSA), óbitos e incidência por 100.000 habitantes por Regional de Saúde, Paraná – Semana Epidemiológica 31/2018 a 05/2019*

REGIONAL DE SAÚDE	POPULAÇÃO	CASOS			NOTIFICADOS	DSA	DG	ÓBITOS	INCIDÊNCIA
		AUTÓC	IMPORT	TOTAL					
1ª RS - Paranaguá	286.602	0	0	0	479	0	0	0	-
2ª RS - Metropolitana	3.502.790	0	9	9	341	0	0	0	-
3ª RS - Ponta Grossa	618.376	1	0	1	23	0	0	0	0,16
4ª RS - Irati	171.453	0	1	1	11	0	0	0	-
5ª RS - Guarapuava	459.398	0	0	0	0	0	0	0	-
6ª RS - União da Vitória	174.970	1	0	1	8	0	0	0	0,57
7ª RS - Pato Branco	264.185	0	0	0	46	0	0	0	-
8ª RS - Francisco Beltrão	355.682	12	5	17	301	0	0	0	3,37
9ª RS - Foz do Iguaçu	405.894	28	6	34	1.100	2	0	0	6,90
10ª RS - Cascavel	540.131	9	2	11	231	0	0	0	1,67
11ª RS - Campo Mourão	340.320	0	0	0	140	0	0	0	-
12ª RS - Umuarama	277.040	0	0	0	154	0	0	0	-
13ª RS - Cianorte	154.374	1	0	1	149	0	0	0	0,65
14ª RS - Paranavaí	274.257	26	0	26	474	0	0	0	9,48
15ª RS - Maringá	799.890	4	2	6	816	0	0	0	0,50
16ª RS - Apucarana	372.823	5	0	5	256	0	0	0	1,34
17ª RS - Londrina	935.904	37	0	37	2.463	0	0	0	3,95
18ª RS - Cornélio Procopio	230.231	63	2	65	453	1	1	0	27,36
19ª RS - Jacarezinho	290.216	0	0	0	53	0	0	0	-
20ª RS - Toledo	385.916	5	3	8	193	0	0	0	1,30
21ª RS - Telêmaco Borba	184.436	0	1	1	23	0	0	0	-
22ª RS - Ivaiporã	138.130	1	0	1	22	0	0	0	0,72
TOTAL PARANÁ	11.163.018	193	31	224	7.736	3	1	0	1,73

FONTE: Sala de Situação da Dengue/SVS/SESA

NOTA: Dados populacionais resultados do CENSO 2010 – IBGE estimativa para TCU 2015.

Quanto à distribuição etária dos casos confirmados, 53,69% concentraram-se na faixa etária de 20 a 49 anos, seguida pela faixa etária de 10 a 19 anos (17,19%) e 14,74% na faixa etária de 50 a 64 anos.(Figura 4).

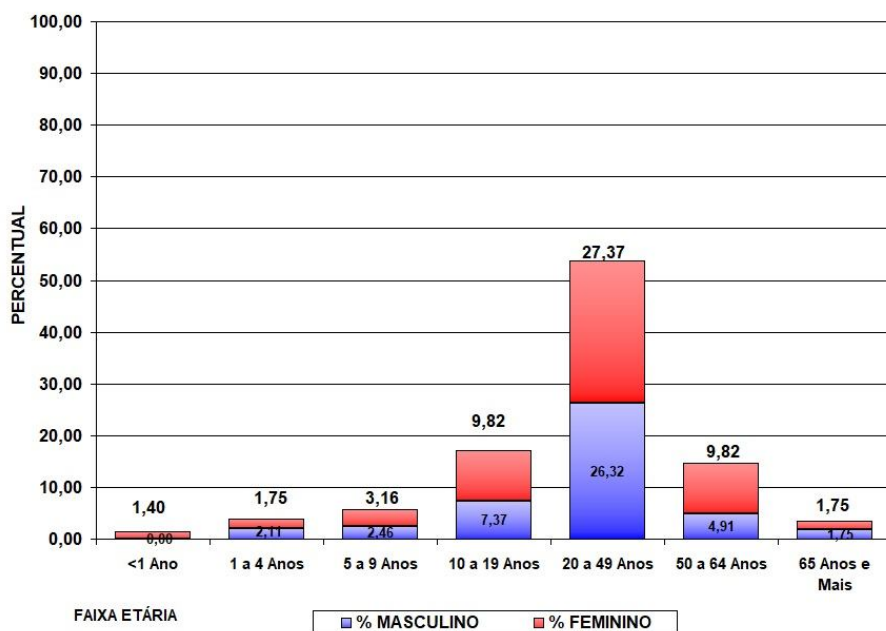

Fonte: SESA/SVS/Sala de Situação

Figura 4 – Distribuição proporcional de casos confirmados de dengue por faixa etária e sexo, semana epidemiológica de início dos sintomas 31/2018 a 05/2019, Paraná – 2018/2019.

CONTROLE VETORIAL

As Diretrizes Nacionais para a Prevenção e Controle de Epidemias de Dengue prevêem o controle vetorial como um dos componentes principais para combate a dengue e outras arboviroses e requer ações intersetoriais para garantir a eficácia do programa. Desta forma, deve envolver e responsabilizar tanto os gestores quanto a sociedade. Tal entendimento reforça o fundamento de que o controle vetorial é uma ação de responsabilidade coletiva e que não se restringe ao setor saúde e seus profissionais.

As informações relativas ao vetor (distribuição geográfica, índice de infestação e depósitos predominantes) são essenciais para caracterizar e nortear as ações de controle. Sendo que em função da presença ou não do *Aedes aegypti*, os municípios são categorizados em dois estratos:

- **Municípios infestados**, aqueles com disseminação e manutenção do vetor nos domicílios. No Paraná inclui-se nesta categoria 329 municípios (82,5%).
- **Municípios não infestados**, aqueles em que não foi detectada a presença disseminada do vetor nos domicílios ou, nos municípios anteriormente infestados, que permanecem 12 meses consecutivos sem sua presença.

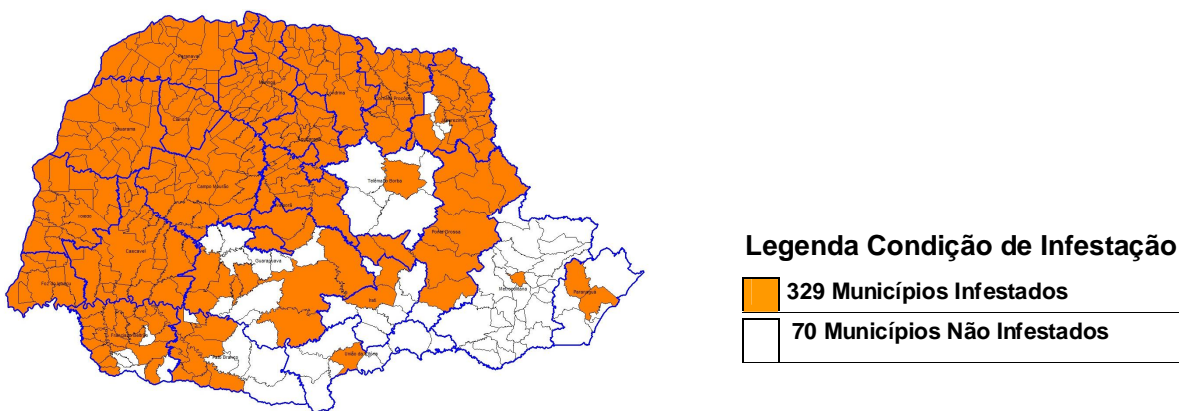

Fonte: SESA/SVS/Sala de Situação/ CEVA/DVDTV/Deliberação CIB 342 de 07/11/2018
Figura 5 – Classificação dos municípios segundo condição de infestados ou não Infestados.

LEVANTAMENTO ENTOMOLÓGICO

Segundo a Resolução nº 12 da CIT, de 26 de janeiro de 2017, torna-se obrigatório o levantamento entomológico de Infestação por *Aedes aegypti* pelos municípios e o envio da informação para as Secretarias Estaduais de Saúde e destas, para o Ministério da Saúde².

O índice de infestação predial (IIP) é a relação expressa em porcentagem entre o número de imóveis positivos e o número de imóveis pesquisados. A partir dos indicadores de IIP obtidos os municípios são classificados de acordo com o risco para desenvolvimento de epidemia, sendo os municípios considerados em condições satisfatória quando o IIP fica abaixo de 1%, em condição

² Art. 2º - Os municípios deverão atender aos seguintes critérios em atendimento ao disposto no art. 1º :

I - realizar o Levantamento Rápido de Índice de Infestação por *Aedes aegypti* - LIRAA nos municípios infestados pelo vetor *Aedes aegypti*, com mais de 2.000 imóveis, conforme descrito no manual técnico "Levantamento rápido de índices para *Aedes aegypti* - LIRAA para vigilância entomológica do *Aedes aegypti* no Brasil";

II - realizar o Levantamento de Índice Amostral - LIA, nos municípios infestados pelo vetor *Aedes aegypti*, com menos de 2.000 imóveis, conforme descrito nas Diretrizes Nacionais de Prevenção e Controle da Dengue; e

III - realizar monitoramento por ovitrampa ou larvitrampa ou outra metodologia validada nos municípios não infestados, conforme descrito nas Diretrizes Nacionais de Prevenção e Controle da Dengue.

Parágrafo único - Excepcionalmente serão consideradas as metodologias alternativas de levantamento de índices executadas pelos municípios, desde que repassadas às informações para o nível federal na forma estabelecida no artigo 3º ."

de alerta quando este índice está entre 1 e 3,99% e em risco de desenvolver epidemia quando o índice atinge 4%.

Podemos observar na Figura 6 E Tabela 3, que no período de 1º de outubro de 2018 a 24 de novembro deste mesmo ano, em relação ao IIP, dos 399 municípios do Paraná:

- 52 municípios (13%) estão classificados em situação em risco de epidemia;
- 152 municípios (38%) estão em situação de alerta e;
- 176 municípios (44%) em situação satisfatória;
- 3 municípios (1%) por não serem infestados, optaram por realizar o monitoramento por armadilhas; e
- 16 municípios (4%) não enviaram informação referente ao monitoramento entomológico.

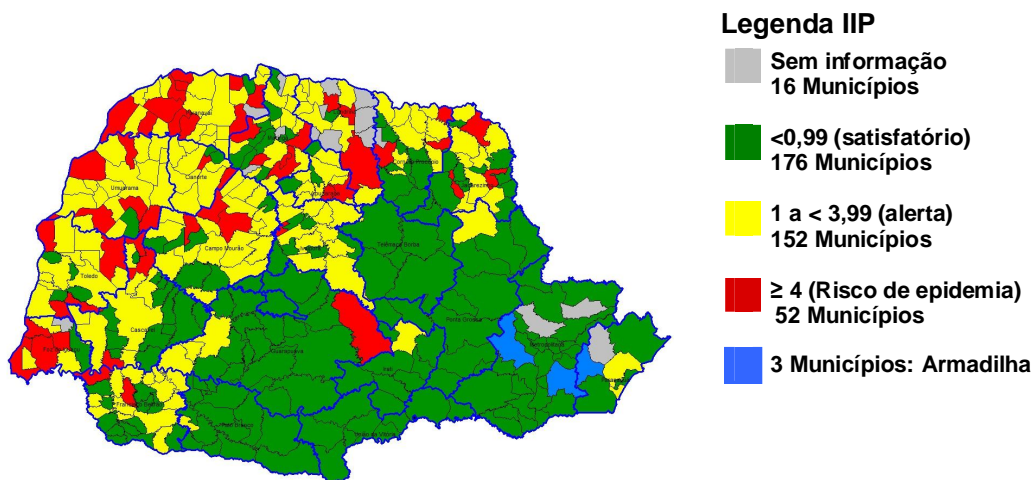

Fonte: SESA/SVS/Sala de Situação e CEVA/DVDTV

Figura 6 – Classificação dos municípios segundo IIP – Paraná –

Nota: Dados referentes ao período de 1º de outubro de 2018 a 24 de novembro deste mesmo ano.

O Programa Nacional de Controle da Dengue (PNCD) define depósito como todo recipiente utilizado para finalidade específica que armazene ou possa vir a armazenar água e que esteja acessível à fêmea do *Aedes aegypti*.

O quadro 1 demonstra os depósitos onde foram encontradas formas imaturas do *Aedes aegypti*, sendo que 76,2% dos depósitos positivos pertencem aos grupos B e D, que são depósitos móveis ou passíveis de remoção tais como (recipientes plásticos, garrafas, latas, sucatas em pátios e ferros velhos (PE), entulhos de construção, pneus, vasos de plantas, bebedouros e degelo de geladeiras, entre outros). Demonstrando que fatores externos ao setor saúde, também são determinantes na manutenção e dispersão tanto da doença quanto de seu vetor transmissor. Dentre esses fatores, destacam-se as condições inadequadas de habitação e destinação imprópria de resíduos e reforça a necessidade do apoio da população na eliminação/vistoria de recipientes que possam acumular água.

Grupo	Sub-grupo	Número de depósitos positivos por tipo	Percentual de depósitos positivos por tipo
Grupo A: Armazenamento de água para consumo humano	A1: Depósito de água elevado, ligado à rede pública e/ou ao sistema de captação mecânica.	51	1,1%
	A2: Depósitos ao nível do solo para armazenamento doméstico.	765	15,5%
Grupo B: Depósitos móveis	B: Vasos/frascos com água, pratos, pingadeiras, recipientes de degelo em geladeiras, bebedouros em geral, pequenas fontes ornamentais, materiais em depósito de construção (sanitários estocados, etc.), objetos religiosos/rituais.	1357	27,4%
Grupo C: Depósitos fixos	C: Tanques em obras, borracharias e hortas, calhas, lajes e toldos em desníveis, ralos, sanitários em desuso, piscinas não tratadas, fontes ornamentais, floreiras/vasos em cemitérios, cacos de vidro em muros, outras obras arquitetônicas.	290	5,9%
Grupo D: Passíveis de remoção/ proteção	D1: Pneus e outros materiais rodantes.	528	10,7%
	D2: Lixo (recipientes plásticos, garrafas, latas); sucatas em pátios e ferrosvelhos (PE), entulhos de construção.	1884	38,1%
Grupo E: Naturais	E: Axilas de folhas (bromélias, etc.), buracos em árvores e em rochas, restos de animais (cascas, carapaças, etc.).	70	1,4%

Quadro 1- Número de depósitos positivos encontrados no Levantamento de Índice realizado em 383 municípios do Paraná, no período de 1º de outubro de 2018 a 24 de novembro deste mesmo ano.

Fonte: SESA/SVS/Sala de Situação e CEVA/DVDTV

TABELA 3 – Número de casos confirmados autóctones, importados, total de confirmados e notificados de Dengue, Dengue Grave (DG), Dengue com Sinais de Alarme (DSA), óbitos e incidência (de autóctones) por 100.000 habitantes por município – Paraná – Semana Epidemiológica 31/2018 a 05/2019 *

RS	MUNICÍPIOS	POP	CASOS			NOT	DESC	DSA	DG	OB	INCID	IIP
			AUTO	IMPORT	TOTAL							
1	Antonina	19.416	0	0	0	23	23	0	0	0	-	NI
1	Guaraqueçaba	7.966	0	0	0	0	0	0	0	0	-	0,00
1	Guaratuba	35.182	0	0	0	6	7	0	0	0	-	0,00
1	Matinhos	32.591	0	0	0	3	2	0	0	0	-	2,40
1	Morretes	16.435	0	0	0	0	0	0	0	0	-	Armadilha
1	Paranaguá	150.660	0	0	0	445	293	0	0	0	-	2,10
1	Pontal do Paraná	24.352	0	0	0	2	0	0	0	0	-	0,00
2	Adrianópolis	6.333	0	0	0	0	0	0	0	0	-	0,00
2	Agudos do Sul	8.983	0	0	0	0	0	0	0	0	-	0,00
2	Almirante Tamandaré	112.870	0	1	1	1	0	0	0	0	-	0,10
2	Araucária	133.428	0	0	0	0	0	0	0	0	-	0,00
2	Balsa Nova	12.337	0	0	0	0	0	0	0	0	-	0,00
2	Bocaiúva do Sul	12.159	0	0	0	0	0	0	0	0	-	0,00
2	Campina Grande do Sul	41.821	0	0	0	0	0	0	0	0	-	0,00
2	Campo do Tenente	7.693	0	0	0	0	0	0	0	0	-	0,00
2	Campo Largo	124.098	0	0	0	1	0	0	0	0	-	Armadilha
2	Campo Magro	27.517	0	0	0	1	0	0	0	0	-	0,00
2	Cerro Azul	17.755	0	0	0	0	0	0	0	0	-	0,00
2	Colombo	232.432	0	1	1	5	1	0	0	0	-	0,00
2	Contenda	17.525	0	0	0	0	0	0	0	0	-	0,00
2	Curitiba	1.879.355	0	3	3	303	168	0	0	0	-	0,00
2	Doutor Ulysses	5.808	0	0	0	0	0	0	0	0	-	0,00
2	Fazenda Rio Grande	92.204	0	0	0	0	0	0	0	0	-	0,00
2	Itaperuçu	26.755	0	0	0	0	0	0	0	0	-	0,00
2	Lapa	47.557	0	0	0	1	1	0	0	0	-	0,00
2	Mandirituba	24.905	0	0	0	0	0	0	0	0	-	0,00
2	Piên	12.211	0	0	0	0	0	0	0	0	-	0,00
2	Pinhais	127.045	0	0	0	1	1	0	0	0	-	0,00
2	Piraquara	104.481	0	0	0	2	1	0	0	0	-	0,00
2	Quatro Barras	22.048	0	0	0	1	1	0	0	0	-	0,00
2	Quitandinha	18.419	0	0	0	0	0	0	0	0	-	0,00
2	Rio Branco do Sul	32.232	0	1	1	0	0	0	0	0	-	NI
2	Rio Negro	33.395	0	0	0	0	0	0	0	0	-	0,00
2	São José dos Pinhais	297.895	0	3	3	25	15	0	0	0	-	Armadilha
2	Tijucas do Sul	15.970	0	0	0	0	0	0	0	0	-	0,00
2	Tunas do Paraná	7.559	0	0	0	0	0	0	0	0	-	NI
3	Arapoti	27.547	0	0	0	0	0	0	0	0	-	1,40
3	Carambeí	21.590	0	0	0	3	2	0	0	0	-	0,00
3	Castro	70.810	0	0	0	2	1	0	0	0	-	0,00
3	Ipiranga	14.978	0	0	0	0	0	0	0	0	-	0,00
3	Ivaí	13.628	0	0	0	0	0	0	0	0	-	0,40
3	Jaguariaíva	34.468	0	0	0	4	4	0	0	0	-	0,60
3	Palmeira	33.753	0	0	0	4	2	0	0	0	-	0,10
3	Piraí do Sul	24.953	0	0	0	0	0	0	0	0	-	0,00
3	Ponta Grossa	337.865	1	0	1	8	6	0	0	0	0,30	0,20
3	Porto Amazonas	4.782	0	0	0	0	0	0	0	0	-	0,00
3	São João do Triunfo	14.700	0	0	0	0	0	0	0	0	-	0,00
3	Sengés	19.302	0	0	0	2	2	0	0	0	-	0,00
4	Fernandes Pinheiro	5.954	0	0	0	0	0	0	0	0	-	0,00

RS	MUNICÍPIOS	POP	CASOS			NOT	DESC	DSA	DG	OB	INCID	IIP
			AUTOC	IMPORT	TOTAL							
4	Guamiranga	8.484	0	0	0	0	0	0	0	0	-	0,80
4	Imbituva	31.055	0	0	0	0	0	0	0	0	-	1,20
4	Inácio Martins	11.307	0	0	0	0	0	0	0	0	-	0,00
4	Irati	59.708	0	1	1	9	5	0	0	0	-	0,90
4	Mallet	13.567	0	0	0	0	0	0	0	0	-	0,00
4	Rebouças	14.869	0	0	0	0	0	0	0	0	-	0,00
4	Rio Azul	15.014	0	0	0	0	0	0	0	0	-	0,00
4	Teixeira Soares	11.495	0	0	0	2	0	0	0	0	-	0,00
5	Boa Ventura São Roque	6.683	0	0	0	0	0	0	0	0	-	0,00
5	Campina do Simão	4.096	0	0	0	0	0	0	0	0	-	0,00
5	Candói	15.822	0	0	0	0	0	0	0	0	-	0,00
5	Cantagalo	13.452	0	0	0	0	0	0	0	0	-	0,60
5	Foz do Jordão	5.210	0	0	0	0	0	0	0	0	-	0,00
5	Goioxim	7.517	0	0	0	0	0	0	0	0	-	0,00
5	Guarapuava	178.126	0	0	0	0	0	0	0	0	-	0,00
5	Laranjal	6.292	0	0	0	0	0	0	0	0	-	0,00
5	Laranjeiras do Sul	32.133	0	0	0	0	0	0	0	0	-	0,30
5	Marquinho	4.871	0	0	0	0	0	0	0	0	-	0,00
5	Nova Laranjeiras	11.968	0	0	0	0	0	0	0	0	-	1,40
5	Palmital	14.477	0	0	0	0	0	0	0	0	-	0,00
5	Pinhão	31.978	0	0	0	0	0	0	0	0	-	0,00
5	Pitanga	32.419	0	0	0	0	0	0	0	0	-	0,20
5	Porto Barreiro	3.564	0	0	0	0	0	0	0	0	-	0,00
5	Prudentópolis	51.567	0	0	0	0	0	0	0	0	-	4,80
5	Reserva do Iguaçu	7.815	0	0	0	0	0	0	0	0	-	0,00
5	Rio Bonito do Iguaçu	13.538	0	0	0	0	0	0	0	0	-	0,40
5	Turvo	13.785	0	0	0	0	0	0	0	0	-	0,00
5	Virmond	4.085	0	0	0	0	0	0	0	0	-	0,70
6	Antônio Olinto	7.578	0	0	0	0	0	0	0	0	-	0,00
6	Bituruna	16.480	0	0	0	1	1	0	0	0	-	0,00
6	Cruz Machado	18.807	0	0	0	0	0	0	0	0	-	0,00
6	General Carneiro	14.039	0	0	0	0	0	0	0	0	-	0,00
6	Paula Freitas	5.773	0	0	0	0	0	0	0	0	-	0,00
6	Paulo Frontin	7.291	0	0	0	0	0	0	0	0	-	0,00
6	Porto Vitória	4.143	0	0	0	0	0	0	0	0	-	0,00
6	São Mateus do Sul	44.594	1	0	1	4	2	0	0	0	2,24	0,00
6	União da Vitória	56.265	0	0	0	3	3	0	0	0	-	0,50
7	Bom Sucesso do Sul	3.365	0	0	0	1	1	0	0	0	-	1,10
7	Cel Domingos Soares	7.580	0	0	0	5	5	0	0	0	-	0,90
7	Chopinzinho	19.992	0	0	0	0	0	0	0	0	-	0,30
7	Clevelândia	17.373	0	0	0	1	1	0	0	0	-	0,00
7	Coronel Vivida	21.846	0	0	0	3	3	0	0	0	-	0,00
7	Honório Serpa	5.769	0	0	0	6	5	0	0	0	-	0,50
7	Itapejara D'Oeste	11.454	0	0	0	0	0	0	0	0	-	0,20
7	Mangueirinha	17.334	0	0	0	0	0	0	0	0	-	0,00
7	Mariópolis	6.585	0	0	0	0	0	0	0	0	-	0,00
7	Palmas	47.674	0	0	0	0	0	0	0	0	-	0,00
7	Pato Branco	79.011	0	0	0	29	23	0	0	0	-	0,10
7	São João	10.709	0	0	0	1	1	0	0	0	-	0,00
7	Saudade do Iguaçu	5.372	0	0	0	0	0	0	0	0	-	0,30
7	Sulina	3.293	0	0	0	0	0	0	0	0	-	0,00
7	Vitorino	6.828	0	0	0	0	0	0	0	0	-	0,40
8	Ampére	18.591	0	0	0	17	16	0	0	0	-	3,10

RS	MUNICÍPIOS	POP	CASOS			NOT	DESC	DSA	DG	OB	INCID	IIP
			AUTOC	IMPORT	TOTAL							
8	Barracão	10.231	0	0	0	3	3	0	0	0	-	0,00
8	Bela Vista do Caroba	3.848	0	0	0	0	0	0	0	0	-	0,30
8	Boa Esperança Iguaçu	2.716	0	0	0	1	0	0	0	0	-	1,50
8	Bom Jesus do Sul	3.777	1	0	1	2	1	0	0	0	26,48	0,00
8	Capanema	19.275	9	4	13	43	23	0	0	0	46,69	5,10
8	Cruzeiro do Iguaçu	4.376	0	0	0	4	4	0	0	0	-	1,90
8	Dois Vizinhos	39.138	1	0	1	23	21	0	0	0	2,56	1,80
8	Enéas Marques	6.195	0	0	0	0	0	0	0	0	-	0,00
8	Flor da Serra do Sul	4.802	0	0	0	0	0	0	0	0	-	0,00
8	Francisco Beltrão	86.499	1	1	2	137	99	0	0	0	1,16	2,90
8	Manfrinópolis	2.954	0	0	0	0	0	0	0	0	-	0,00
8	Marmeleiro	14.470	0	0	0	3	3	0	0	0	-	1,10
8	Nova Esp. Sudoeste	5.206	0	0	0	2	1	0	0	0	-	0,20
8	Nova Prata do Iguaçu	10.722	0	0	0	2	1	0	0	0	-	1,80
8	Pérola D'Oeste	6.746	0	0	0	0	0	0	0	0	-	1,90
8	Pinhal de São Bento	2.740	0	0	0	3	3	0	0	0	-	3,70
8	Planalto	13.926	0	0	0	2	1	0	0	0	-	0,00
8	Pranchita	5.558	0	0	0	1	0	0	0	0	-	1,90
8	Realeza	17.023	0	0	0	29	9	0	0	0	-	2,60
8	Renascença	6.984	0	0	0	1	1	0	0	0	-	0,00
8	Salgado Filho	4.142	0	0	0	3	2	0	0	0	-	0,00
8	Salto do Lontra	14.539	0	0	0	2	2	0	0	0	-	0,00
8	Santa Izabel do Oeste	14.165	0	0	0	8	6	0	0	0	-	4,50
8	Santo Antônio Sudoeste	19.958	0	0	0	7	6	0	0	0	-	0,60
8	São Jorge D'Oeste	9.302	0	0	0	3	0	0	0	0	-	1,70
8	Verê	7.799	0	0	0	5	5	0	0	0	-	1,20
9	Foz do Iguaçu	263.782	24	4	28	852	702	2	0	0	9,10	4,40
9	Itaipulândia	10.236	0	0	0	25	22	0	0	0	-	6,80
9	Matelândia	17.340	1	1	2	23	19	0	0	0	5,77	0,60
9	Medianeira	44.885	0	1	1	121	63	0	0	0	-	4,60
9	Missal	10.847	0	0	0	16	16	0	0	0	-	2,80
9	Ramilândia	4.385	0	0	0	1	0	0	0	0	-	NI
9	Santa Terezinha Itaipu	22.570	0	0	0	34	24	0	0	0	-	3,50
9	São Miguel do Iguaçu	27.197	2	0	2	13	11	0	0	0	7,35	6,30
9	Serranópolis do Iguaçu	4.652	1	0	1	15	14	0	0	0	21,50	1,30
10	Anahy	2.915	0	0	0	9	6	0	0	0	-	0,00
10	Boa Vista da Aparecida	7.968	0	0	0	6	5	0	0	0	-	3,70
10	Braganey	5.742	0	0	0	1	0	0	0	0	-	0,50
10	Cafelândia	16.611	2	0	2	8	2	0	0	0	12,04	1,30
10	Campo Bonito	4.259	0	0	0	0	0	0	0	0	-	0,00
10	Cap. Leônidas Marques	15.724	0	0	0	3	1	0	0	0	-	4,10
10	Cascavel	312.778	4	1	5	128	100	0	0	0	1,28	1,20
10	Catanduvas	10.459	0	0	0	1	1	0	0	0	-	0,00
10	Céu Azul	11.649	0	0	0	1	1	0	0	0	-	1,00
10	Corbélia	17.076	2	0	2	23	12	0	0	0	11,71	2,00
10	Diamante do Sul	3.568	0	0	0	0	0	0	0	0	-	0,00
10	Espigão Alto do Iguaçu	4.542	0	0	0	0	0	0	0	0	-	1,60
10	Formosa do Oeste	7.296	0	0	0	7	7	0	0	0	-	6,30
10	Guaraniaçu	13.998	0	0	0	1	1	0	0	0	-	0,00
10	Ibema	6.352	0	0	0	1	0	0	0	0	-	0,70
10	Iguatu	2.302	1	0	1	3	3	0	0	0	43,44	0,00
10	Iracema do Oeste	2.512	0	0	0	0	0	0	0	0	-	0,00

RS	MUNICÍPIOS	POP	CASOS			NOT	DESC	DSA	DG	OB	INCID	IIP
			AUTOC	IMPORT	TOTAL							
10	Jesuítas	8.964	0	0	0	3	3	0	0	0	-	1,50
10	Lindoeste	5.187	0	0	0	1	0	0	0	0	-	0,60
10	Nova Aurora	11.537	0	0	0	11	8	0	0	0	-	4,50
10	Quedas do Iguaçu	32.982	0	0	0	2	2	0	0	0	-	2,90
10	Santa Lúcia	3.976	0	0	0	0	0	0	0	0	-	0,70
10	Santa Tereza do Oeste	10.509	0	0	0	3	2	0	0	0	-	0,40
10	Três Barras do Paraná	12.227	0	0	0	2	0	0	0	0	-	0,70
10	Vera Cruz do Oeste	8.998	0	1	1	17	10	0	0	0	-	1,90
11	Altamira do Paraná	3.341	0	0	0	0	0	0	0	0	-	1,10
11	Araruna	14.014	0	0	0	5	5	0	0	0	-	4,10
11	Barbosa Ferraz	12.487	0	0	0	9	9	0	0	0	-	1,70
11	Boa Esperança	4.478	0	0	0	2	2	0	0	0	-	0,00
11	Campina da Lagoa	15.247	0	0	0	0	0	0	0	0	-	0,20
11	Campo Mourão	92.930	0	0	0	14	14	0	0	0	-	5,20
11	Corumbataí do Sul	3.749	0	0	0	0	0	0	0	0	-	3,10
11	Engenheiro Beltrão	14.307	0	0	0	2	2	0	0	0	-	1,30
11	Farol	3.388	0	0	0	0	0	0	0	0	-	1,70
11	Fênix	4.908	0	0	0	0	0	0	0	0	-	0,70
11	Goioerê	29.702	0	0	0	24	24	0	0	0	-	3,40
11	Iretama	10.689	0	0	0	0	0	0	0	0	-	1,20
11	Janiópolis	6.114	0	0	0	6	6	0	0	0	-	4,00
11	Juranda	7.697	0	0	0	2	2	0	0	0	-	2,10
11	Luiziana	7.471	0	0	0	0	0	0	0	0	-	2,60
11	Mamborê	13.943	0	0	0	13	12	0	0	0	-	1,70
11	Moreira Sales	12.709	0	0	0	9	9	0	0	0	-	1,50
11	Nova Cantu	6.650	0	0	0	0	0	0	0	0	-	0,30
11	Peabiru	14.144	0	0	0	0	0	0	0	0	-	1,40
11	Quarto Centenário	4.824	0	0	0	4	3	0	0	0	-	0,60
11	Quinta do Sol	4.985	0	0	0	11	10	0	0	0	-	1,70
11	Rancho Alegre D'Oeste	2.833	0	0	0	3	2	0	0	0	-	0,20
11	Roncador	11.065	0	0	0	2	2	0	0	0	-	3,30
11	Terra Boa	16.781	0	0	0	6	6	0	0	0	-	2,70
11	Ubiratã	21.864	0	0	0	28	27	0	0	0	-	1,50
12	Alto Paraíso	3.077	0	0	0	2	0	0	0	0	-	4,10
12	Alto Piquiri	10.285	0	0	0	1	0	0	0	0	-	0,00
12	Altônia	21.744	0	0	0	11	6	0	0	0	-	1,10
12	Brasilândia do Sul	3.037	0	0	0	0	0	0	0	0	-	3,80
12	Cafezal do Sul	4.288	0	0	0	0	0	0	0	0	-	2,80
12	Cruzeiro do Oeste	21.190	0	0	0	0	0	0	0	0	-	1,60
12	Douradina	8.228	0	0	0	2	1	0	0	0	-	3,70
12	Esperança Nova	1.898	0	0	0	0	0	0	0	0	-	1,10
12	Francisco Alves	6.415	0	0	0	0	0	0	0	0	-	1,30
12	Icaraíma	8.641	0	0	0	8	8	0	0	0	-	3,00
12	Iporã	14.887	0	0	0	8	0	0	0	0	-	4,50
12	Ivaté	8.013	0	0	0	14	1	0	0	0	-	4,50
12	Maria Helena	5.982	0	0	0	4	4	0	0	0	-	1,70
12	Mariluz	10.541	0	0	0	3	0	0	0	0	-	5,50
12	Nova Olímpia	5.782	0	0	0	2	0	0	0	0	-	3,10
12	Perobal	5.995	0	0	0	1	1	0	0	0	-	4,10
12	Pérola	10.937	0	0	0	5	1	0	0	0	-	2,20
12	São Jorge do Patrocínio	6.015	0	0	0	0	0	0	0	0	-	3,80
12	Tapira	5.851	0	0	0	32	24	0	0	0	-	2,20
12	Umuarama	108.218	0	0	0	61	28	0	0	0	-	2,20

RS	MUNICÍPIOS	POP	CASOS			NOT	DESC	DSA	DG	OB	INCID	IIP
			AUTOC	IMPORT	TOTAL							
12	Xambê	6.016	0	0	0	0	0	0	0	0	-	2,70
13	Cianorte	77.515	0	0	0	114	89	0	0	0	-	1,10
13	Cidade Gaúcha	12.069	0	0	0	0	0	0	0	0	-	3,50
13	Guaporema	2.290	0	0	0	1	1	0	0	0	-	1,50
13	Indianópolis	4.481	0	0	0	0	0	0	0	0	-	7,70
13	Japurá	9.167	0	0	0	4	4	0	0	0	-	0,70
13	Jussara	6.963	1	0	1	13	11	0	0	0	14,36	4,50
13	Rondon	9.488	0	0	0	5	3	0	0	0	-	1,20
13	São Manoel do Paraná	2.180	0	0	0	0	0	0	0	0	-	0,40
13	São Tomé	5.657	0	0	0	2	2	0	0	0	-	1,50
13	Tapejara	15.704	0	0	0	6	6	0	0	0	-	2,80
13	Tuneiras do Oeste	8.860	0	0	0	4	4	0	0	0	-	1,70
14	Alto Paraná	14.518	0	0	0	8	8	0	0	0	-	4,20
14	Amaporã	5.953	2	0	2	4	1	0	0	0	33,60	14,40
14	Cruzeiro do Sul	4.637	0	0	0	3	2	0	0	0	-	NI
14	Diamante do Norte	5.463	0	0	0	4	4	0	0	0	-	5,30
14	Guairaçá	6.531	0	0	0	1	1	0	0	0	-	1,30
14	Inajá	3.119	0	0	0	0	0	0	0	0	-	0,00
14	Itaúna do Sul	3.349	0	0	0	2	2	0	0	0	-	6,00
14	Jardim Olinda	1.409	0	0	0	0	0	0	0	0	-	1,50
14	Loanda	22.603	0	0	0	61	59	0	0	0	-	9,50
14	Marilena	7.134	1	0	1	21	19	0	0	0	14,02	2,90
14	Mirador	2.334	0	0	0	1	1	0	0	0	-	1,30
14	Nova Aliança do Ivaí	1.518	0	0	0	0	0	0	0	0	-	1,70
14	Nova Londrina	13.470	0	0	0	9	9	0	0	0	-	5,00
14	Paraíso do Norte	13.011	0	0	0	8	7	0	0	0	-	3,70
14	Paranapoema	3.050	0	0	0	2	2	0	0	0	-	1,80
14	Paranavaí	86.773	17	0	17	306	259	0	0	0	19,59	3,60
14	Planaltina do Paraná	4.277	1	0	1	2	2	0	0	0	23,38	5,60
14	Porto Rico	2.608	1	0	1	1	0	0	0	0	38,34	1,30
14	Querência do Norte	12.247	0	0	0	3	2	0	0	0	-	6,10
14	St Cruz Monte Castelo	8.166	0	0	0	1	1	0	0	0	-	1,80
14	Santa Isabel do Ivaí	8.896	1	0	1	10	8	0	0	0	11,24	9,30
14	Santa Mônica	3.849	0	0	0	0	0	0	0	0	-	2,00
14	Santo Antônio do Caiuá	2.757	0	0	0	2	2	0	0	0	-	6,80
14	São Carlos do Ivaí	6.756	0	0	0	3	3	0	0	0	-	3,90
14	São João do Caiuá	6.038	2	0	2	7	5	0	0	0	33,12	2,50
14	São Pedro do Paraná	2.474	0	0	0	0	0	0	0	0	-	3,40
14	Tamboara	4.991	0	0	0	12	10	0	0	0	-	3,10
14	Terra Rica	16.326	1	0	1	3	2	0	0	0	6,13	3,30
15	Ângulo	2.964	0	0	0	2	2	0	0	0	-	NI
15	Astorga	25.976	1	1	2	29	23	0	0	0	3,85	4,40
15	Atalaia	4.004	0	0	0	4	1	0	0	0	-	0,30
15	Colorado	23.678	1	1	2	22	15	0	0	0	4,22	1,70
15	Doutor Camargo	6.047	0	0	0	8	8	0	0	0	-	NI
15	Floraí	5.126	1	0	1	3	3	0	0	0	19,51	1,30
15	Floresta	6.467	0	0	0	4	3	0	0	0	-	0,40
15	Flórida	2.674	0	0	0	7	7	0	0	0	-	1,20
15	Iguaraçu	4.275	0	0	0	6	5	0	0	0	-	0,90
15	Itaguajé	4.639	0	0	0	0	0	0	0	0	-	0,40
15	Itambé	6.192	0	0	0	6	5	0	0	0	-	1,10
15	Ivatuba	3.201	0	0	0	1	0	0	0	0	-	2,40
15	Lobato	4.690	0	0	0	3	0	0	0	0	-	0,60

RS	MUNICÍPIOS	POP	CASOS			NOT	DESC	DSA	DG	OB	INCID	IIP
			AUTOC	IMPORT	TOTAL							
15	Mandaguaçu	21.672	0	0	0	21	16	0	0	0	-	0,90
15	Mandaguari	34.289	0	0	0	6	4	0	0	0	-	3,30
15	Marialva	34.388	0	0	0	36	30	0	0	0	-	4,40
15	Maringá	397.437	0	0	0	440	373	0	0	0	-	3,10
15	Munhoz de Mello	3.909	0	0	0	4	2	0	0	0	-	3,50
15	Nossa Senhora Graças	4.064	0	0	0	5	1	0	0	0	-	2,10
15	Nova Esperança	27.886	0	0	0	33	21	0	0	0	-	4,30
15	Ourizona	3.488	0	0	0	1	0	0	0	0	-	0,60
15	Paçandu	39.291	0	0	0	20	16	0	0	0	-	5,40
15	Paranacity	11.069	0	0	0	14	9	0	0	0	-	4,60
15	Presid. Castelo Branco	5.144	0	0	0	6	2	0	0	0	-	0,50
15	Santa Fé	11.431	1	0	1	42	39	0	0	0	8,75	3,90
15	Santa Inês	1.765	0	0	0	1	1	0	0	0	-	NI
15	Santo Inácio	5.481	0	0	0	14	12	0	0	0	-	1,70
15	São Jorge do Ivaí	5.674	0	0	0	2	0	0	0	0	-	0,80
15	Sarandi	90.376	0	0	0	76	66	0	0	0	-	9,00
15	Uniflor	2.593	0	0	0	0	0	0	0	0	-	2,30
16	Apucarana	130.430	1	0	1	77	60	0	0	0	0,77	1,90
16	Arapongas	115.412	3	0	3	111	108	0	0	0	2,60	2,40
16	Bom Sucesso	6.944	0	0	0	0	0	0	0	0	-	0,80
16	Borrazópolis	7.497	0	0	0	1	1	0	0	0	-	1,70
16	Califórnia	8.505	0	0	0	4	4	0	0	0	-	3,50
16	Cambira	7.708	0	0	0	2	1	0	0	0	-	0,80
16	Faxinal	17.160	0	0	0	2	2	0	0	0	-	1,30
16	Grandes Rios	6.337	0	0	0	0	0	0	0	0	-	3,00
16	Jandaia do Sul	21.203	0	0	0	28	25	0	0	0	-	2,30
16	Kaloré	4.438	0	0	0	0	0	0	0	0	-	1,50
16	Marilândia do Sul	9.078	0	0	0	12	9	0	0	0	-	6,10
16	Marumbi	4.755	0	0	0	2	2	0	0	0	-	2,70
16	Mauá da Serra	9.705	0	0	0	0	0	0	0	0	-	1,50
16	Novo Itacolomi	2.907	0	0	0	7	6	0	0	0	-	3,00
16	Rio Bom	3.360	0	0	0	2	2	0	0	0	-	4,00
16	Sabáudia	6.585	1	0	1	7	3	0	0	0	15,19	0,50
16	São Pedro do Ivaí	10.799	0	0	0	1	1	0	0	0	-	2,00
17	Alvorada do Sul	11.057	0	0	0	64	49	0	0	0	-	1,90
17	Assaí	16.212	5	0	5	49	34	0	0	0	30,84	4,50
17	Bela Vista do Paraíso	15.612	0	0	0	11	4	0	0	0	-	5,20
17	Cafeara	2.873	0	0	0	3	0	0	0	0	-	1,20
17	Cambé	103.822	2	0	2	327	187	0	0	0	1,93	1,30
17	Centenário do Sul	11.312	0	0	0	1	0	0	0	0	-	3,20
17	Florestópolis	11.205	0	0	0	5	0	0	0	0	-	4,70
17	Guaraci	5.434	0	0	0	9	3	0	0	0	-	2,60
17	Ibiporã	52.330	1	0	1	132	71	0	0	0	1,91	NI
17	Jaguapitã	13.174	1	0	1	24	7	0	0	0	7,59	2,00
17	Jataizinho	12.504	1	0	1	46	36	0	0	0	8,00	NI
17	Londrina	548.249	22	0	22	1.600	1.135	0	0	0	4,01	5,40
17	Lupionópolis	4.859	2	0	2	56	43	0	0	0	41,16	3,00
17	Miraselva	1.885	0	0	0	5	3	0	0	0	-	NI
17	Pitangueiras	3.073	0	0	0	3	0	0	0	0	-	NI
17	Porecatu	13.973	3	0	3	33	12	0	0	0	21,47	NI
17	Prado Ferreira	3.668	0	0	0	0	0	0	0	0	-	0,50
17	Primeiro de Maio	11.243	0	0	0	20	0	0	0	0	-	NI
17	Rolândia	63.316	0	0	0	55	37	0	0	0	-	NI

RS	MUNICÍPIOS	POP	CASOS			NOT	DESC	DSA	DG	OB	INCID	IIP
			AUTOC	IMPORT	TOTAL							
17	Sertanópolis	16.373	0	0	0	14	1	0	0	0	-	NI
17	Tamarana	13.730	0	0	0	6	3	0	0	0	-	1,70
18	Abatiá	7.823	0	0	0	0	0	0	0	0	-	5,40
18	Andirá	20.876	0	1	1	21	19	0	0	0	-	5,50
18	Bandeirantes	32.639	0	0	0	29	12	0	0	0	-	1,70
18	Congonhinhas	8.736	0	0	0	4	0	0	0	0	-	0,00
18	Cornélio Procópio	48.551	3	0	3	70	53	0	0	0	6,18	1,80
18	Itambaracá	6.852	5	0	5	16	4	0	0	0	72,97	3,20
18	Leópolis	4.165	0	0	0	8	6	0	0	0	-	2,40
18	Nova América da Colina	3.553	0	0	0	3	3	0	0	0	-	0,20
18	Nova Fátima	8.359	0	1	1	11	8	0	0	0	-	0,70
18	Nova Santa Bárbara	4.163	0	0	0	1	0	0	0	0	-	1,20
18	Rancho Alegre	3.990	2	0	2	32	15	0	0	0	50,13	0,70
18	Ribeirão do Pinhal	13.646	0	0	0	3	3	0	0	0	-	3,00
18	Santa Amélia	3.684	0	0	0	0	0	0	0	0	-	2,60
18	Santa Cecília do Pavão	3.597	0	0	0	0	0	0	0	0	-	0,50
18	Santa Mariana	12.432	0	0	0	3	1	0	0	0	-	1,00
18	Santo Antônio Paraíso	2.333	0	0	0	1	0	0	0	0	-	0,50
18	São Jerônimo da Serra	11.553	0	0	0	3	2	0	0	0	-	0,40
18	São Sebastião Amoreira	8.952	0	0	0	14	8	0	0	0	-	2,20
18	Sapopema	6.908	0	0	0	1	0	0	0	0	-	0,30
18	Sertaneja	5.724	1	0	1	16	2	0	0	0	17,47	1,30
18	Uraí	11.695	52	0	52	217	26	1	1	0	444,63	0,90
19	Barra do Jacaré	2.821	0	0	0	1	0	0	0	0	-	0,90
19	Cambará	25.170	0	0	0	6	6	0	0	0	-	1,40
19	Carlópolis	14.337	0	0	0	0	0	0	0	0	-	0,60
19	Conselheiro Mairinck	3.831	0	0	0	0	0	0	0	0	-	0,60
19	Figueira	8.268	0	0	0	0	0	0	0	0	-	0,20
19	Guapirama	3.950	0	0	0	0	0	0	0	0	-	2,10
19	Ibaiti	30.678	0	0	0	1	1	0	0	0	-	0,90
19	Jaboti	5.197	0	0	0	0	0	0	0	0	-	0,00
19	Jacarezinho	40.243	0	0	0	11	7	0	0	0	-	6,50
19	Japira	5.071	0	0	0	0	0	0	0	0	-	6,10
19	Joaquim Távora	11.544	0	0	0	2	2	0	0	0	-	2,20
19	Jundiá do Sul	3.456	0	0	0	0	0	0	0	0	-	0,00
19	Pinhalão	6.425	0	0	0	0	0	0	0	0	-	1,10
19	Quatiguá	7.410	0	0	0	3	3	0	0	0	-	0,00
19	Ribeirão Claro	10.949	0	0	0	1	1	0	0	0	-	1,80
19	Salto do Itararé	5.201	0	0	0	0	0	0	0	0	-	0,90
19	Santana do Itararé	5.267	0	0	0	0	0	0	0	0	-	0,90
19	Santo Antônio da Platina	45.299	0	0	0	23	5	0	0	0	-	2,90
19	São José da Boa Vista	6.539	0	0	0	0	0	0	0	0	-	0,40
19	Siqueira Campos	20.094	0	0	0	1	1	0	0	0	-	4,10
19	Tomazina	8.619	0	0	0	2	1	0	0	0	-	2,00
19	Wenceslau Braz	19.847	0	0	0	2	2	0	0	0	-	1,60
20	Assis Chateaubriand	34.027	1	0	1	31	23	0	0	0	2,94	4,70
20	Diamante D'Oeste	5.259	0	0	0	4	2	0	0	0	-	5,30
20	Entre Rios do Oeste	4.306	0	0	0	6	5	0	0	0	-	2,20
20	Guaira	32.591	2	1	3	4	1	0	0	0	6,14	5,70
20	Mal Cândido Rondon	50.808	0	0	0	18	18	0	0	0	-	2,00
20	Maripá	5.793	0	0	0	6	5	0	0	0	-	1,30
20	Mercedes	5.398	0	0	0	2	0	0	0	0	-	0,70
20	Nova Santa Rosa	8.092	0	0	0	3	3	0	0	0	-	1,60

RS	MUNICÍPIOS	POP	CASOS			NOT	DESC	DSA	DG	OB	INCID	IIP
			AUTO	IMPORT	TOTAL							
20	Ouro Verde do Oeste	5.976	0	0	0	2	2	0	0	0	-	0,80
20	Palotina	30.859	0	0	0	9	7	0	0	0	-	3,20
20	Pato Bragado	5.304	0	0	0	1	1	0	0	0	-	1,00
20	Quatro Pontes	3.998	0	0	0	0	0	0	0	0	-	0,80
20	Santa Helena	25.415	0	0	0	30	25	0	0	0	-	3,60
20	São José das Palmeiras	3.847	0	0	0	1	0	0	0	0	-	0,70
20	São Pedro do Iguçu	6.388	0	1	1	2	0	0	0	0	-	5,90
20	Terra Roxa	17.517	2	0	2	22	17	0	0	0	11,42	2,40
20	Toledo	132.077	0	1	1	44	36	0	0	0	-	1,50
20	Tupãssi	8.261	0	0	0	8	8	0	0	0	-	2,50
21	Curiúva	14.817	0	0	0	1	1	0	0	0	-	0,30
21	Imbaú	12.400	0	0	0	0	0	0	0	0	-	0,00
21	Ortigueira	23.418	0	1	1	0	0	0	0	0	-	0,00
21	Reserva	26.522	0	0	0	0	0	0	0	0	-	0,00
21	Telêmaco Borba	75.809	0	0	0	21	21	0	0	0	-	0,30
21	Tibagi	20.377	0	0	0	0	0	0	0	0	-	0,00
21	Ventania	11.093	0	0	0	1	1	0	0	0	-	0,00
22	Arapuã	3.426	0	0	0	0	0	0	0	0	-	0,90
22	Ariranha do Ivaí	2.359	0	0	0	1	0	0	0	0	-	0,00
22	Cândido de Abreu	16.339	0	0	0	0	0	0	0	0	-	1,70
22	Cruzmaltina	3.147	0	0	0	1	1	0	0	0	-	2,50
22	Godoy Moreira	3.245	0	0	0	0	0	0	0	0	-	4,80
22	Ivaiporã	32.710	1	0	1	9	4	0	0	0	3,06	1,10
22	Jardim Alegre	12.191	0	0	0	1	1	0	0	0	-	1,60
22	Lidianópolis	3.774	0	0	0	3	3	0	0	0	-	0,90
22	Lunardelli	5.127	0	0	0	3	1	0	0	0	-	0,80
22	Manoel Ribas	13.660	0	0	0	0	0	0	0	0	-	1,40
22	Mato Rico	3.668	0	0	0	0	0	0	0	0	-	0,00
22	Nova Tebas	6.792	0	0	0	1	1	0	0	0	-	0,00
22	Rio Branco do Ivaí	4.088	0	0	0	1	1	0	0	0	-	1,10
22	Rosário do Ivaí	5.367	0	0	0	0	0	0	0	0	-	0,60
22	Santa Maria do Oeste	11.009	0	0	0	0	0	0	0	0	-	0,80
22	São João do Ivaí	11.228	0	0	0	2	2	0	0	0	-	1,60
TOTAL		11.163.018	193	31	224	7736	5454	3	1	0	1,73	

FONTE: DVDTV/ SVS/ SESA

NOTA: Dados populacionais resultados do CENSO 2010 – IBGE estimativa para TCU 2015.

*Dados considerados até 04 de Fevereiro de 2019.

** Dados considerados no período de 1º de outubro de 2018 a 24 de novembro deste mesmo ano.

Notas:

Legenda:

IIP- Índice de Infestação Predial;

NI- Não informado

Arm- Armadilhas

Alguns municípios apresentaram correção de informações.

-Todos os dados deste Informe são provisórios e podem ser alterados no sistema de notificação pelas Regionais de Saúde e Secretarias Municipais de Saúde. Essas alterações podem ocasionar diferença nos números de uma semana epidemiológica para outra;

SITUAÇÃO DA CHIKUNGUNYA e ZIKA VÍRUS NO PARANÁ

TABELA 4 – Número de casos confirmados autóctones, importados, total de confirmados e notificados de CHIKUNGUNYA e ZIKA VÍRUS e incidência (de autóctones) por 100.000 habitantes por município – Paraná – Semana Epidemiológica 31/2018 a 05/2019*

RS	MUNICÍPIOS	População	CHIKUNGUNYA					ZIKA VÍRUS				
			AUTOC	IMPORT	TOTAL	NOTIF	INCID	AUTOC	IMPORT	TOTAL	NOTIF	INCID
1	Paranaguá	150.660	0	0	0	12	-	0	0	0	0	-
2	Curitiba	1.879.355	0	1	1	12	-	0	0	0	5	-
2	Quatro Barras	22.048	0	0	0	1	-	0	0	0	0	-
2	Quitandinha	18.419	0	0	0	1	-	0	0	0	0	-
2	São José dos Pinhais	297.895	0	0	0	16	-	0	0	0	9	-
3	Carambei	21.590	0	0	0	3	-	0	0	0	3	-
3	Palmeira	33.753	0	0	0	1	-	0	0	0	1	-
3	Ponta Grossa	337.865	0	0	0	2	-	0	0	0	2	-
4	Teixeira Soares	11.495	0	0	0	1	-	0	0	0	0	-
5	Laranjeiras do Sul	32.133	0	0	0	0	-	0	0	0	1	-
6	União da Vitória	56.265	0	0	0	1	-	0	0	0	0	-
7	Honório Serpa	5.769	0	0	0	1	-	0	0	0	0	-
7	Pato Branco	79.011	0	0	0	1	-	0	0	0	0	-
8	Dois Vizinhos	39.138	0	0	0	0	-	0	0	0	1	-
8	Flor da Serra do Sul	4.802	0	0	0	1	-	0	0	0	0	-
8	Francisco Beltrão	86.499	0	0	0	0	-	0	0	0	2	-
8	Nova Prata do Iguaçu	10.722	0	0	0	1	-	0	0	0	0	-
8	Salto do Lontra	14.539	0	0	0	1	-	0	0	0	0	-
9	Foz do Iguaçu	263.782	0	0	0	22	-	1	0	1	12	0,38
9	Itaipulândia	10.236	0	0	0	1	-	0	0	0	0	-
9	Medianeira	44.885	0	1	1	2	-	0	0	0	0	-
9	São Miguel do Iguaçu	27.197	0	0	0	0	-	0	0	0	1	-
9	Serranópolis do Iguaçu	4.652	0	0	0	1	-	0	0	0	0	-
10	Cascavel	312.778	0	0	0	16	-	0	0	0	15	-
10	Corbélia	17.076	0	0	0	0	-	0	0	0	1	-
10	Formosa do Oeste	7.296	0	0	0	4	-	0	0	0	0	-
10	Três Barras do Paraná	12.227	0	0	0	1	-	0	0	0	1	-
11	Campo Mourão	92.930	0	0	0	1	-	0	0	0	0	-
12	Altônia	21.744	0	0	0	18	-	0	0	0	0	-
12	Maria Helena	5.982	0	0	0	5	-	0	0	0	0	-
12	Nova Olímpia	5.782	0	0	0	1	-	0	0	0	0	-
12	Umuarama	108.218	0	0	0	1	-	0	0	0	0	-
14	Alto Paraná	14.518	0	0	0	2	-	0	0	0	0	-
14	Marilena	7.134	0	0	0	4	-	0	0	0	4	-
14	Paranavaí	86.773	0	0	0	3	-	0	0	0	3	-
15	Astorga	25.976	0	0	0	4	-	0	0	0	0	-
15	Colorado	23.678	0	0	0	2	-	0	0	0	0	-
15	Itambé	6.192	0	0	0	1	-	0	0	0	0	-
15	Mandaguari	34.289	0	0	0	2	-	0	0	0	0	-
15	Marialva	34.388	0	0	0	1	-	0	0	0	0	-
15	Maringá	397.437	0	0	0	6	-	0	0	0	5	-
15	Nova Esperança	27.886	0	0	0	0	-	0	0	0	1	-
15	Paranacity	11.069	0	0	0	2	-	0	0	0	0	-
15	Santa Fé	11.431	0	0	0	1	-	0	0	0	0	-
15	Sarandi	90.376	0	0	0	1	-	0	0	0	1	-
16	Apucarana	130.430	0	0	0	1	-	0	0	0	0	-
16	Arapongas	115.412	0	0	0	1	-	0	0	0	0	-
17	Cambe	103.822	0	0	0	0	-	0	0	0	1	-
17	Jaguapitã	13.174	0	0	0	0	-	0	0	0	5	-
17	Londrina	548.249	0	0	0	6	-	0	0	0	0	-
19	Barra do Jacaré	2.821	0	0	0	1	-	0	0	0	0	-
19	Ibaiti	30.678	0	0	0	1	-	0	0	0	0	-

RS	MUNICÍPIOS	População	CHIKUNGUNYA					ZIKA VÍRUS				
			AUTOC	IMPORT	TOTAL	NOTIF	INCID	AUTOC	IMPORT	TOTAL	NOTIF	INCID
19	Quatiguá	7.410	0	0	0	1	-	0	0	0	0	-
19	Siqueira Campos	20.094	0	0	0	1	-	0	0	0	1	-
20	Diamante D'Oeste	5.259	0	0	0	0	-	0	0	0	1	-
20	Palotina	30.859	0	0	0	3	-	0	0	0	0	-
20	Toledo	132.077	0	0	0	1	-	0	0	0	0	-
20	Tupãssi	8.261	0	0	0	0	-	0	0	0	1	-
TOTAL		11.163.018	0	2	2	173	-	1	0	1	77	0,01

FONTE: DVDTV/ SVS/ SESA

NOTA: Dados populacionais resultados do CENSO 2010 – IBGE estimativa para TCU 2015.

*Dados considerados até 04 de fevereiro de 2019.

Alguns municípios apresentaram correção de informações.

-Todos os dados deste Informe são provisórios e podem ser alterados no sistema de notificação pelas Regionais de Saúde e Secretarias Municipais de Saúde. Essas alterações podem ocasionar diferença nos números de uma semana epidemiológica para outra;