



SITUAÇÃO DA DENGUE NO PARANÁ - 2011
Informe técnico 26 – Período 2011/2012 – Semana 31 a 38 de 2011
Atualizado em 23/09/2011 às 18h

Neste Informe, a Secretaria de Estado da Saúde do Paraná apresenta a situação da dengue com os dados do novo período de acompanhamento a partir da semana epidemiológica 31 de 2011 (primeira semana de agosto) até a semana 38 de 2011. Com atualização dos dados para o início do período 2011/2012 para acompanhamento e aplicação da informação para tomada das medidas de controle necessárias conforme comportamento do agravo.

Apresenta também a situação do Índice de Infestação Predial – IIP dos municípios para acompanhamento e conhecimento da população.

A sexta reunião do Comitê Gestor Intersetorial de Controle da Dengue, realizada nesta segunda-feira em Curitiba, contou com a presença do coordenador-geral do Programa Nacional para o Controle da Dengue, Giovanini Evelim Coelho, que destacou a importância do recente resgate do controle da dengue no Estado. Segundo ele, o Ministério da Saúde apresentará na segunda semana de outubro uma proposta de incentivo financeiro a municípios considerados prioritários para o controle da dengue no país. O recurso será destinado ao fortalecimento do enfrentamento da dengue nos municípios e poderá ser utilizado para a contratação de agentes de endemias e aquisição de insumos estratégicos, veículos e equipamentos, conforme prioridade definida pelo gestor municipal.

No Paraná, 65 municípios definidos como prioritários através de deliberação da Comissão Intergestora Bipartite do Paraná poderão receber o recurso. Para o secretário da Saúde, Michele Caputo Neto, o Estado deve focar na municipalização das ações e definir responsabilidades quanto ao enfrentamento da dengue. O Programa Estadual de Controle da Dengue prevê capacitações técnicas para profissionais de saúde com o intuito de melhorar o diagnóstico, o que possibilita um tratamento mais eficaz do doente com dengue.

Números – Em agosto deste ano o boletim informativo da dengue foi reestruturado e analisa os dados epidemiológicos a partir da 31ª semana do ano (agosto de 2011) até a 30ª do ano seguinte (julho de 2012) para ter uma visão clara da curva epidêmica da doença. De agosto até esta segunda-feira, a secretaria confirmou 30 casos de dengue no Paraná. Destes, 27 foram autóctones, cuja infecção ocorreu dentro do Estado, e 3 importados.

PERÍODO DA SEMANA 31/2011 A 38/2011

DENGUE – PARANÁ 2011/2012*

MUNICÍPIOS COM NOTIFICAÇÃO	133
REGIONAIS COM NOTIFICAÇÃO	19
MUNICÍPIOS COM CASOS CONFIRMADOS	14
REGIONAIS COM CASOS CONFIRMADOS	6
MUNICÍPIOS COM CASOS AUTÓCTONES	12
REGIONAIS COM CASOS AUTÓCTONES (9ª, 10ª, 14ª, 17ª, 18ª)	5
TOTAL DE CASOS	30
TOTAL DE CASOS AUTÓCTONES	27
TOTAL DE CASOS IMPORTADOS	3
TOTAL DE NOTIFICADOS	1.370

Situação 2011/2012

Foram notificados¹ da semana 31/2011 (primeira semana de agosto) a semana 38/2011, 1.370 casos suspeitos de dengue com 30 confirmados, todos por laboratório, sendo 27 casos autóctones e 3 casos importados, destes, 512 foram descartados.

Na Figura 1 a distribuição dos casos notificados e confirmados (autóctones e importados) de dengue no Paraná.

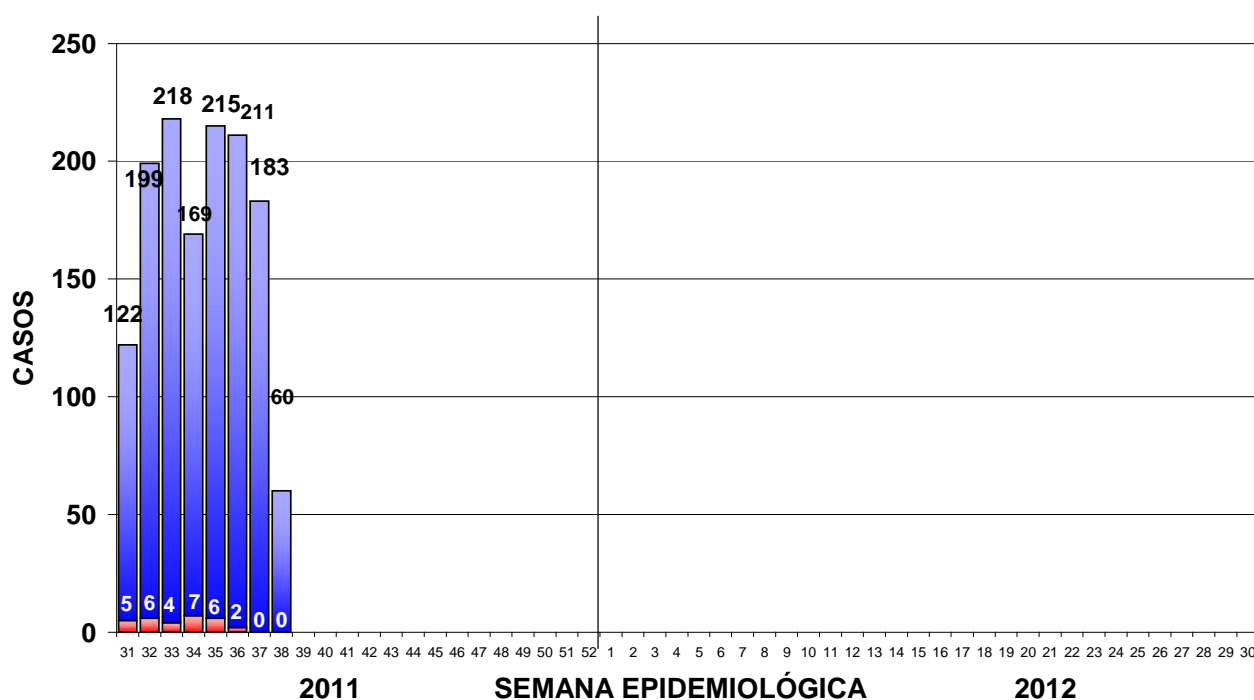

Fonte: Sala de Situação da Dengue/SVS/SESA ■ CONFIRMADOS ■ NOTIFICADOS/DESCARTADOS

Figura 1 – Total de casos notificados (acima da coluna) e confirmados de dengue por semana epidemiológica de início dos sintomas, Paraná – Período semana 31 a 38/2011.

Devido à coleta de amostra para exame laboratorial para dengue ser a partir do sexto dia após o início dos sintomas e em algumas situações há dificuldade de coleta que é realizada tardiamente, faz com que mude o comportamento nas últimas semanas apresentadas na Figura 1.

Quanto à classificação final (Tabela 1), dos 1.370 notificados, 828 (60,4%) permanecem em investigação, 30 (2,2%) foram confirmados como Dengue Clássica, sem confirmação de casos de Dengue com complicações (DCC) ou Febre Hemorrágica da Dengue (FHD) e informados 512 descartados.

Não houve informação de casos graves no período.

Tabela 1 – Classificação final por critério de encerramento dos casos de dengue, Paraná, semana 31 a 38/2011.

Classificação Final	Critério de encerramento		Total
	Laboratorial (%)	Clínico-epidemiológico (%)	
Dengue Clássico	30 (100,0%)	0 (0,0%)	30
Dengue com complicações	-	-	-
Febre Hemorrágica da Dengue	-	-	-
Descartados	-	-	512
Em andamento/investigação	-	-	828
Total	30 (2,2%)	0 (0,0%)	1.370

¹ Dados da Planilha Paralela do Estado/PR.

A taxa de incidência no Estado é de 0,26 (30/10.439.601 hab.) casos por 100.000 hab., considerada baixa (menor que 100 casos/100.000 hab.) pelo Ministério da Saúde.

Comparando os casos notificados no período da semana 31 a 38/2011 (1.370), em relação aos dados no mesmo período da semana 31 a 38/2010 (1.847), observa-se uma redução em 2011 de 25,8%. Quanto aos confirmados autóctones no período da semana 31 a 38/2011 foram 27 casos e no mesmo período da semana 31 a 38/2010 foram 168 casos, com uma redução em 2011 de 83,9% dos casos autóctones.

Podemos observar da Figura 2 (e Tabela 4), que no período da semana 31 a 38/2011, dos 399 municípios do Paraná, 12 (3%) tiveram ocorrência de caso(s) autóctone(s) com incidência variando de 48,5 a 1,0 casos por 100.000 habitantes. São eles da maior para menor incidência: Alvorada do Sul, Santa Tereza do Oeste, Florestópolis, São Jerônimo da Serra, Alto Paraná, Porecatu, Bela Vista do Paraíso, Ibiporã, Foz do Iguaçu, Londrina, Cascavel e Cambé. Os municípios com maior número de casos notificados foram Londrina (258), Foz do Iguaçu (137) e Cambé (108). Os municípios com maior número de casos confirmados são: Londrina (6), Foz do Iguaçu (5) e Alvorada do Sul (5).

O “Boletim Climático Informativo” do Laboratório de Climatologia (UFPR /LABOCLIMA) disponível no endereço www.laboclima.ufpr.br, fornece informações sobre as condições climáticas favoráveis ao desenvolvimento do mosquito *Aedes aegypti*, e apresenta semanalmente os graus de risco para o desenvolvimento do vetor, contribuindo para o planejamento das atividades desse controle pelos municípios.

Para mais detalhamentos sobre as informações climáticas acesse o endereço citado acima.



Figura 2 – Classificação dos municípios segundo incidência por 100.000 habitantes e alerta climático favorável à dengue – Paraná – semana 31 a 38/2011*

Dos 399 municípios do Estado do Paraná, 263 municípios são infestados (em negrito na Tabela 2), dos 136 municípios restante, 132 municípios não são infestados e 4 (quatro) estão em início de infestação, ou seja, começaram a apresentar a presença do *Aedes aegypti* em domicílio. De acordo com o Programa Nacional de Controle da Dengue – PNCD, Índice de Infestação Predial – IIP entre 1,00% e 3,99% é alerta para ocorrência de epidemia e igual ou superior a 4,00% é risco de ocorrência de epidemia de dengue. O levantamento de IIP tem períodos diferentes para municípios infestados e não infestados, conforme preconizado pelo PNCD, os não infestados realizam três levantamentos de índices ao ano e os infestados realizam seis levantamentos de índices ao ano. Alguns municípios (25), realizam levantamento de índice quatro vezes ao ano aplicando uma metodologia diferente chamada LIRAA – Levantamento de Índice Rápido Amostral, por apresentarem condição de aporte populacional para isso, se enquadrando nas condições exigidas para essa metodologia.

Como esclarecimento, quando o IIP é igual a 2,00% significa que a cada 100 imóveis em dois deles foi encontrado criadouro(s) com larva(s) do *Aedes aegypti*.

A Figura 3 apresenta a distribuição geográfica do Índice de Infestação Predial - IIP por município conforme última informação apresentada.

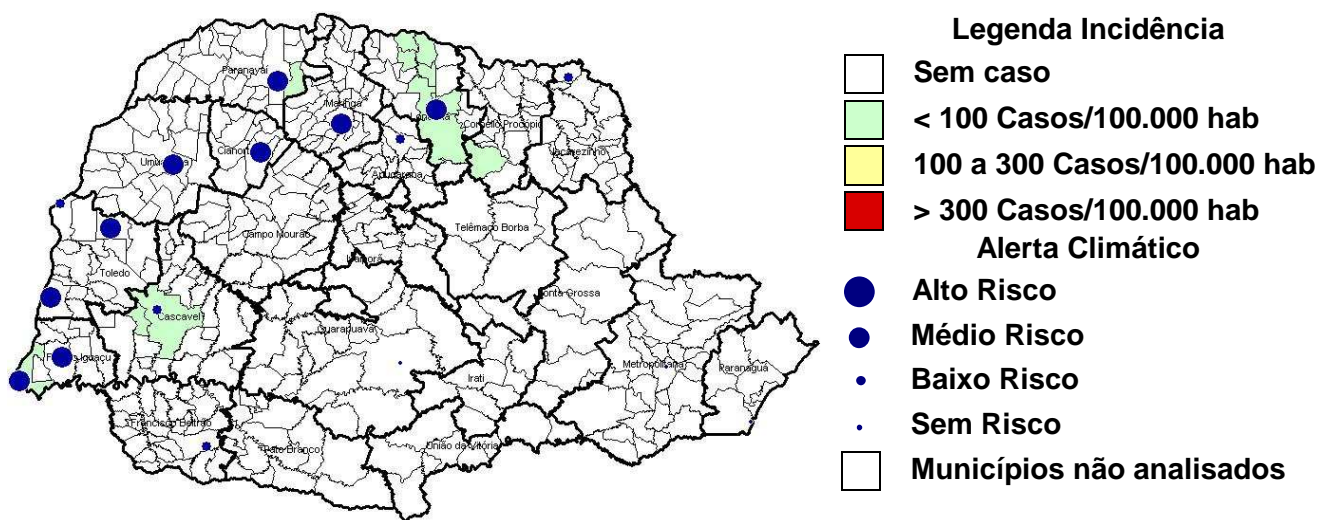

Figura 3 – Classificação dos municípios segundo índice de Infestação Predial – Paraná 2011*

O quantitativo segundo a classificação do Índice de Infestação Predial – IIP dos 399 municípios apresenta-se na Tabela 2:

Tabela 2 - Índice de Infestação Predial (IIP) dos municípios segundo classificação de risco - Paraná – 2011

IIP (%)	MUNICÍPIOS		
	NÚMERO	%	RISCO
0,00%	201	54,03	Risco Nulo
0,01% a 0,99%	92	24,73	Baixo Risco
1,00% a 3,99%	68	18,28	Médio Risco
4,00% e +	11	2,96	Alto Risco
Total que enviaram	372	100,00	
Não enviaram	27 municípios		
Total de municípios	399 municípios		

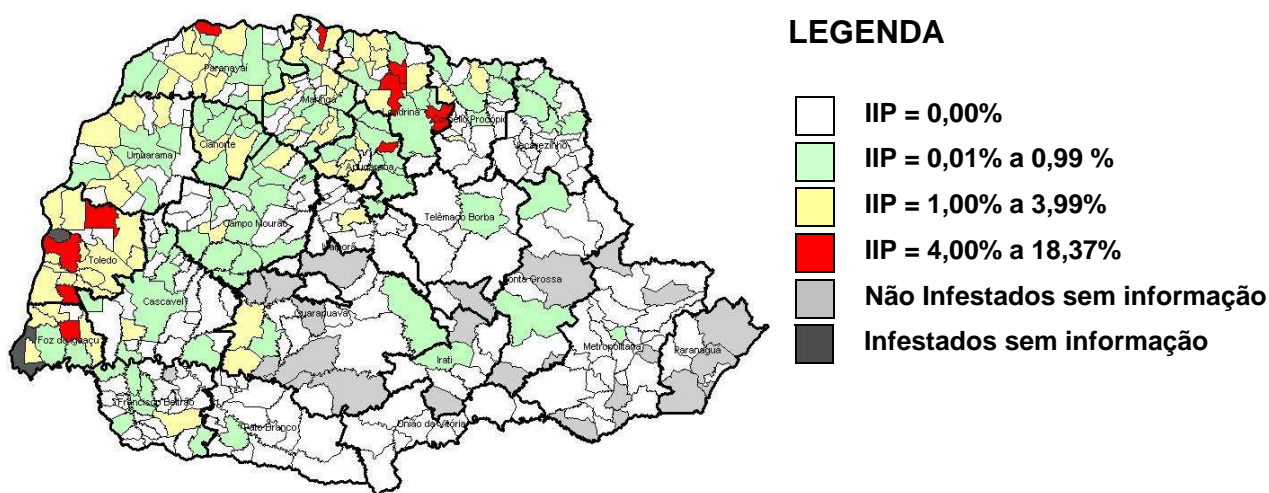
FONTE: Sala de Situação da Dengue/SVS/SESA

Na Tabela 3, podemos observar a incidência por Regional de Saúde no período da semana 31 a 38/2011. Em cinco Regionais de Saúde (22,7%) há transmissão autóctone: 9ª RS Foz do Iguaçu, 10ª RS Cascavel, 14ª RS Paranavaí, 17ª RS Londrina e 18ª RS Cornélio Procópio (vide Tabela 2).

Tabela 3 – Número de casos de dengue, notificados, febre hemorrágica da dengue (FHD), dengue com complicação (DCC), óbitos e incidência por 100.000 habitantes por Regional de Saúde, Paraná – 2011*

REGIONAL DE SAÚDE	POPU- LAÇÃO	CASOS			NOTIFI- CADOS	FHD	DCC	ÓBI- TOS	INCI- DÊNCIA
		AUTÓC	IMPORT	TOTAL					
1ª RS – Paranaguá	265.362	0	0	0	1	0	0	0	-
2ª RS – Metropolitana	3.218.580	0	0	0	14	0	0	0	-
3ª RS – Ponta Grossa	575.560	0	0	0	0	0	0	0	-
4ª RS – Irati	161.037	0	0	0	2	0	0	0	-
5ª RS – Guarapuava	441.281	0	0	0	1	0	0	0	-
6ª RS – União da Vitória	165.317	0	0	0	0	0	0	0	-
7ª RS – Pato Branco	249.755	0	0	0	1	0	0	0	-
8ª RS – Francisco Beltrão	337.750	0	0	0	23	0	0	0	-
9ª RS – Foz do Iguaçu	388.780	5	0	5	146	0	0	0	1,29
10ª RS – Cascavel	507.194	4	0	4	78	0	0	0	0,79
11ª RS – Campo Mourão	334.254	0	0	0	24	0	0	0	-
12ª RS – Umuarama	265.131	0	0	0	31	0	0	0	-
13ª RS – Cianorte	142.455	0	0	0	25	0	0	0	-
14ª RS – Paranavaí	260.630	1	0	1	40	0	0	0	0,38
15ª RS – Maringá	733.459	0	0	0	130	0	0	0	-
16ª RS – Apucarana	346.950	0	0	0	47	0	0	0	-
17ª RS – Londrina	871.233	16	2	18	730	0	0	0	1,84
18ª RS – Cornélio Procópio	225.968	1	0	1	37	0	0	0	0,44
19ª RS – Jacarezinho	277.999	0	1	1	18	0	0	0	-
20ª RS – Toledo	358.677	0	0	0	17	0	0	0	-
21ª RS – Telêmaco Borba	172.918	0	0	0	0	0	0	0	-
22ª RS – Ivaiporã	139.311	0	0	0	5	0	0	0	-
TOTAL PARANÁ	10.439.601	27	3	30	1.370	0	0	0	0,26

FONTE: Sala de Situação da Dengue/SVS/SESA

NOTA: Dados populacionais resultados do CENSO 2010 – IBGE.

Quanto à distribuição etária dos casos confirmados, 44,83% concentraram-se na faixa etária de 20 a 49 anos, seguida pela faixa etária de 60 a 64 anos, com 20,69% dos casos. O sexo masculino é o mais atingido exceto na faixa etária de 10 a 19 anos (Figura 4).



Figura 4 – Distribuição proporcional de casos confirmados de dengue por faixa etária e sexo, semana epidemiológica de início dos sintomas 31 a 38, Paraná - 2011.

Tabela 4 – Número de casos confirmados autóctones, importados, total de confirmados e notificados de dengue, febre hemorrágica da dengue (FHD), dengue com complicação (DCC), óbitos e incidência (de autóctones) por 100.000 habitantes, índice de infestação predial (IIP) e mês do levantamento do IIP por município – Paraná – 2011*

RS	MUNICÍPIOS	POPULAÇÃO	CASOS			NOTIFI- CADOS	F H D	D C C	ÓBI- TO	INCI- DÊNCIA	IIP (%)	MÊS
			AUTÓC- TONES	IMPOR- TADOS	TOTAL							
1	Antonina	18.891	0	0	0	0	0	0	0	0,00	0,00	5
1	Guaraqueçaba	7.870	0	0	0	0	0	0	0	0,00
1	Guaratuba	32.088	0	0	0	0	0	0	0	0,00
1	Matinhos	29.426	0	0	0	0	0	0	0	0,00
1	Morretes	15.718	0	0	0	0	0	0	0	0,00	0,00	5
1	Paranaguá **	140.450	0	0	0	1	0	0	0	0,00
1	Pontal do Paraná	20.919	0	0	0	0	0	0	0	0,00	0,00	3
2	Adrianópolis	6.374	0	0	0	0	0	0	0	0,00	0,00	5
2	Agudos do Sul	8.270	0	0	0	0	0	0	0	0,00
2	Almirante Tamandaré	103.245	0	0	0	0	0	0	0	0,00	0,07	4
2	Araucária	119.207	0	0	0	0	0	0	0	0,00	0,00	5
2	Balsa Nova	11.294	0	0	0	0	0	0	0	0,00	0,00	6
2	Bocaiúva do Sul	11.005	0	0	0	0	0	0	0	0,00	0,00	6
2	Campina Grande do Sul	38.756	0	0	0	0	0	0	0	0,00	0,00	5
2	Campo do Tenente	7.125	0	0	0	0	0	0	0	0,00	0,00	5
2	Campo Largo	112.486	0	0	0	0	0	0	0	0,00	0,00	5
2	Campo Magro	24.836	0	0	0	0	0	0	0	0,00	0,00	5
2	Cerro Azul	16.948	0	0	0	0	0	0	0	0,00	0,00	6
2	Colombo	213.027	0	0	0	0	0	0	0	0,00	0,00	4
2	Contenda	15.892	0	0	0	0	0	0	0	0,00	0,00	5
2	Curitiba **	1.746.896	0	0	0	13	0	0	0	0,00	0,00	1
2	Doutor Ulysses	5.734	0	0	0	0	0	0	0	0,00
2	Fazenda Rio Grande	81.687	0	0	0	1	0	0	0	0,00	0,00	5
2	Itaperuçu	23.899	0	0	0	0	0	0	0	0,00	0,00	5
2	Lapa	44.936	0	0	0	0	0	0	0	0,00	0,00	6
2	Mandirituba	22.235	0	0	0	0	0	0	0	0,00
2	Piên	11.214	0	0	0	0	0	0	0	0,00	0,00	2
2	Pinhais	117.166	0	0	0	0	0	0	0	0,00	0,00	1
2	Piraquara	93.279	0	0	0	0	0	0	0	0,00
2	Quatro Barras	19.786	0	0	0	0	0	0	0	0,00	0,00	1
2	Quitandinha	17.088	0	0	0	0	0	0	0	0,00	0,00	1
2	Rio Branco do Sul	30.662	0	0	0	0	0	0	0	0,00	0,00	3
2	Rio Negro	31.261	0	0	0	0	0	0	0	0,00
2	São José dos Pinhais	263.488	0	0	0	0	0	0	0	0,00	0,00	3
2	Tijucas do Sul	14.526	0	0	0	0	0	0	0	0,00	0,00	1
2	Tunas do Paraná	6.258	0	0	0	0	0	0	0	0,00
3	Arapoti	25.856	0	0	0	0	0	0	0	0,00	0,31	2
3	Carambeí	19.171	0	0	0	0	0	0	0	0,00	0,00	2
3	Castro	67.082	0	0	0	0	0	0	0	0,00
3	Ipiranga	14.153	0	0	0	0	0	0	0	0,00
3	Ivaí	12.806	0	0	0	0	0	0	0	0,00	0,00	3
3	Jaguariaíva	32.616	0	0	0	0	0	0	0	0,00	0,00	1
3	Palmeira	32.125	0	0	0	0	0	0	0	0,00	0,00	3
3	Piraí do Sul	23.425	0	0	0	0	0	0	0	0,00	0,00	2
3	Ponta Grossa	311.697	0	0	0	0	0	0	0	0,00	0,08	1
3	Porto Amazonas	4.515	0	0	0	0	0	0	0	0,00
3	São João do Triunfo	13.704	0	0	0	0	0	0	0	0,00
3	Sengés	18.410	0	0	0	0	0	0	0	0,00	0,00	3
4	Fernandes Pinheiro	5.932	0	0	0	0	0	0	0	0,00	0,00	1
4	Guamiranga	7.900	0	0	0	0	0	0	0	0,00	0,00	5
4	Imbituva	28.455	0	0	0	1	0	0	0	0,00
4	Inácio Martins	10.943	0	0	0	0	0	0	0	0,00	0,00	5
4	Irati	56.288	0	0	0	1	0	0	0	0,00	0,01	1
4	Mallet	12.973	0	0	0	0	0	0	0	0,00
4	Rebouças	14.176	0	0	0	0	0	0	0	0,00	0,00	7
4	Rio Azul	14.093	0	0	0	0	0	0	0	0,00	0,00	1
4	Teixeira Soares	10.277	0	0	0	0	0	0	0	0,00	0,00	1

RS	MUNICÍPIOS	POPULAÇÃO	CASOS			NOTIFI- CADOS	F H D	D C C	ÓBI- TO	INCI- DÊNCIA	IIP (%)	MÊS
			AUTÓC- TONES	IMPOR- TADOS	TOTAL							
5	Boa Ventura de São Roque	6.549	0	0	0	0	0	0	0	0,00	0,00	1
5	Campina do Simão	4.076	0	0	0	0	0	0	0	0,00	0,00	3
5	Candói	14.982	0	0	0	0	0	0	0	0,00
5	Cantagalo	12.952	0	0	0	0	0	0	0	0,00	0,00	5
5	Foz do Jordão	5.414	0	0	0	0	0	0	0	0,00
5	Goioxim	7.504	0	0	0	0	0	0	0	0,00
5	Guarapuava	167.463	0	0	0	0	0	0	0	0,00	0,00	6
5	Laranjal	6.361	0	0	0	0	0	0	0	0,00
5	Laranjeiras do Sul	30.783	0	0	0	0	0	0	0	0,00	0,28	1
5	Marquinho	4.983	0	0	0	0	0	0	0	0,00	0,00	6
5	Nova Laranjeiras	11.239	0	0	0	0	0	0	0	0,00	2,60	1
5	Palmital	14.870	0	0	0	0	0	0	0	0,00
5	Pinhão	30.233	0	0	0	0	0	0	0	0,00
5	Pitanga	32.645	0	0	0	0	0	0	0	0,00
5	Porto Barreiro	3.659	0	0	0	1	0	0	0	0,00
5	Prudentópolis	48.793	0	0	0	0	0	0	0	0,00	0,04	4
5	Reserva do Iguaçú	7.327	0	0	0	0	0	0	0	0,00	0,00	4
5	Rio Bonito do Iguaçú	13.660	0	0	0	0	0	0	0	0,00	2,25	4
5	Turvo	13.838	0	0	0	0	0	0	0	0,00	0,00	6
5	Virmond	3.950	0	0	0	0	0	0	0	0,00	0,00	4
6	Antônio Olinto	7.351	0	0	0	0	0	0	0	0,00	0,00	4
6	Bituruna	15.883	0	0	0	0	0	0	0	0,00	0,00	4
6	Cruz Machado	18.043	0	0	0	0	0	0	0	0,00	0,00	4
6	General Carneiro	13.667	0	0	0	0	0	0	0	0,00	0,00	4
6	Paula Freitas	5.430	0	0	0	0	0	0	0	0,00	0,00	2
6	Paulo Frontin	6.913	0	0	0	0	0	0	0	0,00	0,00	4
6	Porto Vitória	4.020	0	0	0	0	0	0	0	0,00	0,00	4
6	São Mateus do Sul	41.257	0	0	0	0	0	0	0	0,00	0,00	4
6	União da Vitória	52.753	0	0	0	0	0	0	0	0,00	0,00	4
7	Bom Sucesso do Sul	3.296	0	0	0	0	0	0	0	0,00	0,00	7
7	Chopinzinho	19.673	0	0	0	0	0	0	0	0,00	0,00	2
7	Clevelândia	17.232	0	0	0	0	0	0	0	0,00	0,00	7
7	Coronel Domingos Soares	7.238	0	0	0	0	0	0	0	0,00	0,00	2
7	Coronel Vivida	21.737	0	0	0	0	0	0	0	0,00	0,00	2
7	Honório Serpa	5.960	0	0	0	0	0	0	0	0,00	0,00	7
7	Itapejara D'Oeste	10.532	0	0	0	0	0	0	0	0,00	0,00	7
7	Mangueirinha	17.041	0	0	0	0	0	0	0	0,00	0,00	6
7	Mariópolis	6.269	0	0	0	0	0	0	0	0,00	0,00	5
7	Palmas	42.887	0	0	0	1	0	0	0	0,00	0,00	9
7	Pato Branco	72.373	0	0	0	0	0	0	0	0,00	0,38	5
7	São João	10.607	0	0	0	0	0	0	0	0,00	0,0	8
7	Saudade do Iguaçú	5.007	0	0	0	0	0	0	0	0,00	0,00	4
7	Sulina	3.394	0	0	0	0	0	0	0	0,00	0,00	3
7	Vitorino	6.509	0	0	0	0	0	0	0	0,00	0,00	2
8	Ampére	17.308	0	0	0	0	0	0	0	0,00	0,58	3
8	Barracão	9.737	0	0	0	2	0	0	0	0,00	0,00	8
8	Bela Vista do Caroba	3.939	0	0	0	0	0	0	0	0,00	0,00	5
8	Boa Esperança do Iguaçú	2.768	0	0	0	0	0	0	0	0,00
8	Bom Jesus do Sul	3.796	0	0	0	0	0	0	0	0,00	0,00	8
8	Capanema	18.512	0	0	0	3	0	0	0	0,00	0,76	5
8	Cruzeiro do Iguaçú	4.274	0	0	0	0	0	0	0	0,00	0,00	6
8	Dois Vizinhos	36.198	0	0	0	2	0	0	0	0,00	0,00	7
8	Enéas Marques	6.101	0	0	0	0	0	0	0	0,00	0,00	5
8	Flor da Serra do Sul	4.725	0	0	0	0	0	0	0	0,00	0,00	5
8	Francisco Beltrão	78.957	0	0	0	8	0	0	0	0,00	1,13	5
8	Manfrinópolis	3.127	0	0	0	0	0	0	0	0,00	0,00	6
8	Marmeleiro	13.909	0	0	0	0	0	0	0	0,00	0,00	7
8	Nova Esperança do Sudoeste	5.110	0	0	0	0	0	0	0	0,00	0,00	5
8	Nova Prata do Iguaçú	10.369	0	0	0	0	0	0	0	0,00	0,00	7
8	Pérola D'Oeste	6.764	0	0	0	0	0	0	0	0,00	0,00	6
8	Pinhal de São Bento	2.620	0	0	0	0	0	0	0	0,00	0,00	6
8	Planalto	13.668	0	0	0	1	0	0	0	0,00	0,00	8

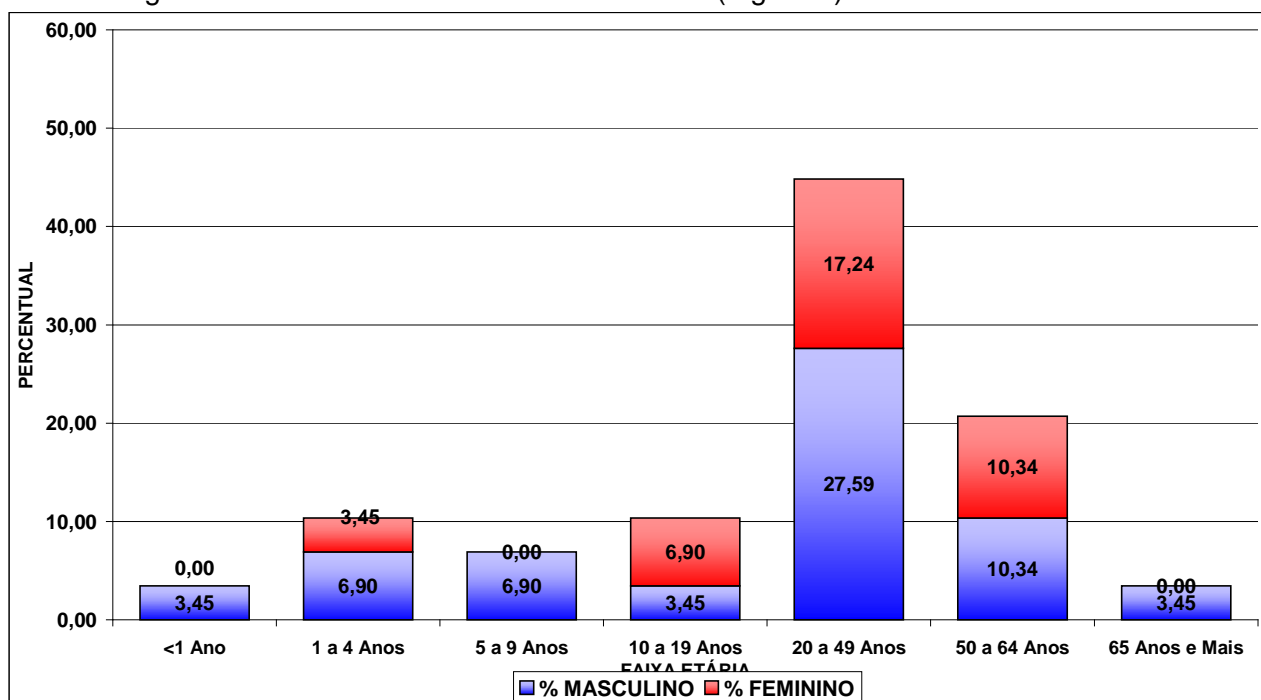
RS	MUNICÍPIOS	POPULAÇÃO	CASOS			NOTIFI- CADOS	F H D	D C C	ÓBI- TO	INCI- DÊNCIA	IIP (%)	MÊS
			AUTÓC- TONES	IMPOR- TADOS	TOTAL							
8	Pranchita	5.632	0	0	0	0	0	0	0	0,00	0,00	7
8	Realeza	16.348	0	0	0	5	0	0	0	0,00	0,28	8
8	Renascença	6.810	0	0	0	0	0	0	0	0,00	0,41	5
8	Salgado Filho	4.403	0	0	0	0	0	0	0	0,00	0,00	6
8	Salto do Lontra	13.672	0	0	0	0	0	0	0	0,00	0,00	4
8	Santa Izabel do Oeste	13.134	0	0	0	0	0	0	0	0,00	0,80	6
8	Santo Antônio do Sudoeste	18.905	0	0	0	0	0	0	0	0,00	0,80	8
8	São Jorge D'Oeste	9.085	0	0	0	2	0	0	0	0,00	0,00	8
8	Verê	7.879	0	0	0	0	0	0	0	0,00	0,00	7
9	Foz do Iguaçu **	256.081	5	0	5	137	0	0	0	1,95
9	Itaipulândia	9.027	0	0	0	3	0	0	0	0,00	1,40	7
9	Matelândia	16.077	0	0	0	0	0	0	0	0,00	2,70	9
9	Medianeira	41.830	0	0	0	4	0	0	0	0,00	5,03	1
9	Missal	10.474	0	0	0	0	0	0	0	0,00	1,32	5
9	Ramilândia	4.134	0	0	0	0	0	0	0	0,00	0,00	6
9	Santa Terezinha de Itaipu	20.834	0	0	0	2	0	0	0	0,00	1,40	7
9	São Miguel do Iguaçu	25.755	0	0	0	0	0	0	0	0,00	0,88	7
9	Serranópolis do Iguaçu	4.568	0	0	0	0	0	0	0	0,00	0,78	8
10	Anahy	2.865	0	0	0	0	0	0	0	0,00	0,00	6
10	Boa Vista da Aparecida	7.911	0	0	0	2	0	0	0	0,00	0,00	6
10	Braganey	5.735	0	0	0	0	0	0	0	0,00	0,00	5
10	Cafelândia	14.551	0	0	0	2	0	0	0	0,00	0,00	5
10	Campo Bonito	4.407	0	0	0	0	0	0	0	0,00	0,00	4
10	Capitão Leônidas Marques	14.936	0	0	0	2	0	0	0	0,00	0,20	6
10	Cascavel **	286.172	3	0	3	46	0	0	0	1,05	0,10	8
10	Catanduvas	10.208	0	0	0	0	0	0	0	0,00	0,00	5
10	Céu Azul	11.032	0	0	0	6	0	0	0	0,00	0,00	4
10	Corbélia	16.302	0	0	0	3	0	0	0	0,00	0,76	6
10	Diamante do Sul	3.510	0	0	0	0	0	0	0	0,00	0,00	1
10	Espigão Alto do Iguaçu	4.677	0	0	0	0	0	0	0	0,00	0,00	5
10	Formosa do Oeste	7.543	0	0	0	0	0	0	0	0,00	0,00	5
10	Guaraniaçu	14.583	0	0	0	1	0	0	0	0,00	0,00	4
10	Ibema	6.066	0	0	0	0	0	0	0	0,00	0,00	6
10	Iguatu	2.233	0	0	0	1	0	0	0	0,00	0,00	4
10	Iracema do Oeste	2.578	0	0	0	0	0	0	0	0,00	0,00	5
10	Jesuítas	9.001	0	0	0	1	0	0	0	0,00	0,00	5
10	Lindoeste	5.363	0	0	0	0	0	0	0	0,00	1,89	5
10	Nova Aurora	11.871	0	0	0	0	0	0	0	0,00	0,40	7
10	Quedas do Iguaçu	30.585	0	0	0	1	0	0	0	0,00	0,60	7
10	Santa Lúcia	3.926	0	0	0	2	0	0	0	0,00	0,00	5
10	Santa Tereza do Oeste	10.342	1	0	1	6	0	0	0	9,67	0,00	4
10	Três Barras do Paraná	11.824	0	0	0	1	0	0	0	0,00	0,00	6
10	Vera Cruz do Oeste	8.973	0	0	0	4	0	0	0	0,00	0,99	6
11	Altamira do Paraná	4.306	0	0	0	0	0	0	0	0,00	0,98	8
11	Araruna	13.424	0	0	0	1	0	0	0	0,00	0,88	8
11	Barbosa Ferraz	12.653	0	0	0	1	0	0	0	0,00	0,00	6
11	Boa Esperança	4.568	0	0	0	0	0	0	0	0,00	0,00	6
11	Campina da Lagoa	15.393	0	0	0	0	0	0	0	0,00	0,36	7
11	Campo Mourão **	87.287	0	0	0	7	0	0	0	0,00	0,30	8
11	Corumbataí do Sul	4.003	0	0	0	0	0	0	0	0,00	0,00	7
11	Engenheiro Beltrão	13.920	0	0	0	0	0	0	0	0,00	1,66	2
11	Farol	3.472	0	0	0	0	0	0	0	0,00	0,00	6
11	Fênix	4.802	0	0	0	0	0	0	0	0,00	0,89	7
11	Goioerê **	29.024	0	0	0	3	0	0	0	0,00	0,00	8
11	Iretama	10.602	0	0	0	0	0	0	0	0,00	0,00	8
11	Janiópolis	6.536	0	0	0	0	0	0	0	0,00	0,51	6
11	Juranda	7.641	0	0	0	0	0	0	0	0,00	1,14	7
11	Luiziana	7.317	0	0	0	0	0	0	0	0,00	0,00	7
11	Mamborê	13.968	0	0	0	4	0	0	0	0,00	0,08	8
11	Moreira Sales	12.606	0	0	0	0	0	0	0	0,00	0,00	8
11	Nova Cantu	7.425	0	0	0	0	0	0	0	0,00	0,69	7
11	Peabiru	13.622	0	0	0	1	0	0	0	0,00	0,19	7

RS	MUNICÍPIOS	POPULAÇÃO	CASOS			NOTIFI- CADOS	F H D	D C C	ÓBI- TO	INCI- DÊNCIA	IIP (%)	MÊS
			AUTÓC- TONES	IMPOR- TADOS	TOTAL							
11	Quarto Centenário	4.856	0	0	0	0	0	0	0	0,00	0,00	6
11	Quinta do Sol	5.085	0	0	0	0	0	0	0	0,00	0,00	7
11	Rancho Alegre D'Oeste	2.847	0	0	0	0	0	0	0	0,00	0,00	7
11	Roncador	11.544	0	0	0	0	0	0	0	0,00	0,28	8
11	Terra Boa	15.791	0	0	0	4	0	0	0	0,00	0,77	7
11	Ubiratã	21.562	0	0	0	3	0	0	0	0,00	0,19	8
12	Alto Paraíso	3.206	0	0	0	0	0	0	0	0,00	1,74	3
12	Alto Piquiri	10.179	0	0	0	2	0	0	0	0,00	0,60	4
12	Altônia	20.516	0	0	0	2	0	0	0	0,00	0,42	7
12	Brasilândia do Sul	3.209	0	0	0	0	0	0	0	0,00	0,00	7
12	Cafezal do Sul	4.285	0	0	0	0	0	0	0	0,00	1,77	7
12	Cruzeiro do Oeste	20.419	0	0	0	2	0	0	0	0,00	0,00	7
12	Douradina	7.446	0	0	0	1	0	0	0	0,00	2,04	8
12	Esperança Nova	1.970	0	0	0	0	0	0	0	0,00	1,39	7
12	Francisco Alves	6.424	0	0	0	0	0	0	0	0,00	0,00	7
12	Icaraíma	8.839	0	0	0	0	0	0	0	0,00	1,44	6
12	Iporã	14.964	0	0	0	0	0	0	0	0,00	3,20	3
12	Ivaté	7.524	0	0	0	0	0	0	0	0,00	0,00	7
12	Maria Helena	5.956	0	0	0	1	0	0	0	0,00	0,57	7
12	Mariluz	10.224	0	0	0	0	0	0	0	0,00	0,00	8
12	Nova Olímpia	5.506	0	0	0	0	0	0	0	0,00	0,00	8
12	Perobal	5.648	0	0	0	1	0	0	0	0,00	0,00	7
12	Pérola	10.208	0	0	0	2	0	0	0	0,00	1,18	8
12	São Jorge do Patrocínio	6.047	0	0	0	0	0	0	0	0,00	0,00	8
12	Tapira	5.834	0	0	0	2	0	0	0	0,00	0,00	8
12	Umuarama **	100.716	0	0	0	17	0	0	0	0,00	1,00	7
12	Xambê	6.011	0	0	0	1	0	0	0	0,00	0,84	6
13	Cianorte **	69.962	0	0	0	19	0	0	0	0,00	1,90	4
13	Cidade Gaúcha	11.067	0	0	0	0	0	0	0	0,00	0,61	8
13	Guaporema	2.218	0	0	0	0	0	0	0	0,00	0,86	5
13	Indianópolis	4.299	0	0	0	0	0	0	0	0,00	0,60	7
13	Japurá	8.547	0	0	0	1	0	0	0	0,00	0,27	6
13	Jussara	6.613	0	0	0	1	0	0	0	0,00	0,90	7
13	Rondon	9.005	0	0	0	2	0	0	0	0,00	0,56	8
13	São Manoel do Paraná	2.098	0	0	0	0	0	0	0	0,00	0,62	8
13	São Tomé	5.349	0	0	0	0	0	0	0	0,00	0,47	6
13	Tapejara	14.600	0	0	0	1	0	0	0	0,00	1,36	8
13	Tuneiras do Oeste	8.697	0	0	0	1	0	0	0	0,00	0,70	7
14	Alto Paraná	13.662	1	0	1	4	0	0	0	7,32	0,74	5
14	Amaporã	5.444	0	0	0	1	0	0	0	0,00	1,36	6
14	Cruzeiro do Sul	4.563	0	0	0	7	0	0	0	0,00	0,68	6
14	Diamante do Norte	5.524	0	0	0	2	0	0	0	0,00	5,04	5
14	Guairaçá	6.194	0	0	0	0	0	0	0	0,00	0,44	6
14	Inajá	2.988	0	0	0	1	0	0	0	0,00	0,00	6
14	Itaúna do Sul	3.585	0	0	0	0	0	0	0	0,00	0,67	5
14	Jardim Olinda	1.409	0	0	0	0	0	0	0	0,00	1,12	6
14	Loanda	21.211	0	0	0	3	0	0	0	0,00	1,01	6
14	Marilena	6.854	0	0	0	1	0	0	0	0,00	1,08	5
14	Mirador	2.327	0	0	0	0	0	0	0	0,00	0,00	4
14	Nova Aliança do Ivaí	1.433	0	0	0	0	0	0	0	0,00	0,00	6
14	Nova Londrina	13.069	0	0	0	2	0	0	0	0,00	1,37	6
14	Paraíso do Norte	11.781	0	0	0	0	0	0	0	0,00	0,87	5
14	Paranapoema	2.791	0	0	0	0	0	0	0	0,00	1,72	6
14	Paranavaí **	81.595	0	0	0	10	0	0	0	0,00	0,80	8
14	Planaltina do Paraná	4.095	0	0	0	1	0	0	0	0,00	3,05	4
14	Porto Rico	2.531	0	0	0	0	0	0	0	0,00	0,00	6
14	Querência do Norte	11.749	0	0	0	3	0	0	0	0,00	0,74	4
14	Santa Cruz Monte Castelo	8.093	0	0	0	2	0	0	0	0,00	0,63	6
14	Santa Isabel do Ivaí	8.755	0	0	0	3	0	0	0	0,00	2,60	4
14	Santa Mônica	3.570	0	0	0	0	0	0	0	0,00	0,00	5
14	Santo Antônio do Caiuá	2.732	0	0	0	0	0	0	0	0,00	0,00	4
14	São Carlos do Ivaí	6.352	0	0	0	0	0	0	0	0,00	0,41	5

RS	MUNICÍPIOS	POPULAÇÃO	CASOS			NOTIFI- CADOS	F H D	D C C	ÓBI- TO	INCI- DÊNCIA	IIP (%)	MÊS
			AUTÓC- TONES	IMPOR- TADOS	TOTAL							
14	São João do Caiuá	5.909	0	0	0	0	0	0	0	0,00	0,40	6
14	São Pedro do Paraná	2.494	0	0	0	0	0	0	0	0,00	0,00	6
14	Tamboara	4.664	0	0	0	0	0	0	0	0,00	1,97	3
14	Terra Rica	15.256	0	0	0	0	0	0	0	0,00	1,01	6
15	Ângulo	2.861	0	0	0	1	0	0	0	0,00	0,00	8
15	Astorga	24.704	0	0	0	1	0	0	0	0,00	0,43	6
15	Atalaia	3.913	0	0	0	0	0	0	0	0,00	0,00	7
15	Colorado	22.347	0	0	0	3	0	0	0	0,00	1,40	8
15	Doutor Camargo	5.829	0	0	0	0	0	0	0	0,00	0,38	8
15	Floraí	5.050	0	0	0	2	0	0	0	0,00	0,47	7
15	Floresta	5.921	0	0	0	0	0	0	0	0,00	0,00	7
15	Flórida	2.540	0	0	0	0	0	0	0	0,00	0,00	6
15	Iguaçu	3.992	0	0	0	0	0	0	0	0,00	1,47	8
15	Itaguaí	4.568	0	0	0	0	0	0	0	0,00	0,00	8
15	Itambé	5.977	0	0	0	1	0	0	0	0,00	0,40	8
15	Ivatuba	3.008	0	0	0	0	0	0	0	0,00	1,30	6
15	Lobato	4.392	0	0	0	0	0	0	0	0,00	0,98	7
15	Mandaguçu	19.784	0	0	0	0	0	0	0	0,00	0,13	6
15	Mandaguari **	32.669	0	0	0	2	0	0	0	0,00	0,80	7
15	Marialva **	31.972	0	0	0	15	0	0	0	0,00	1,70	8
15	Maringá **	357.117	0	0	0	60	0	0	0	0,00	0,50	9
15	Munhoz de Mello	3.678	0	0	0	0	0	0	0	0,00	3,85	4
15	Nossa Senhora das Graças	3.834	0	0	0	0	0	0	0	0,00	0,00	6
15	Nova Esperança **	26.613	0	0	0	7	0	0	0	0,00	2,40	1
15	Ourizona	3.380	0	0	0	0	0	0	0	0,00	0,00	7
15	Paçandu **	35.941	0	0	0	6	0	0	0	0,00	3,60	5
15	Paranacity	10.256	0	0	0	2	0	0	0	0,00	1,05	8
15	Presidente Castelo Branco	4.775	0	0	0	0	0	0	0	0,00	0,00	5
15	Santa Fé	10.436	0	0	0	1	0	0	0	0,00	1,07	7
15	Santa Inês	1.818	0	0	0	0	0	0	0	0,00	4,35	7
15	Santo Inácio	5.269	0	0	0	0	0	0	0	0,00	4,00	1
15	São Jorge do Ivaí	5.508	0	0	0	0	0	0	0	0,00	0,00	8
15	Sarandi **	82.842	0	0	0	29	0	0	0	0,00	1,80	5
15	Uniflor	2.465	0	0	0	0	0	0	0	0,00	0,00	5
16	Apucarana **	120.884	0	0	0	16	0	0	0	0,00	0,50	7
16	Arapongas	104.161	0	0	0	10	0	0	0	0,00	0,30	5
16	Bom Sucesso	6.568	0	0	0	0	0	0	0	0,00	0,84	5
16	Borrazópolis	7.877	0	0	0	0	0	0	0	0,00	1,27	5
16	Califórnia	8.069	0	0	0	1	0	0	0	0,00	5,43	5
16	Cambira	7.236	0	0	0	1	0	0	0	0,00	1,29	5
16	Faxinal	16.317	0	0	0	0	0	0	0	0,00	0,46	5
16	Grandes Rios	6.625	0	0	0	1	0	0	0	0,00	0,51	5
16	Jandaia do Sul	20.283	0	0	0	14	0	0	0	0,00	0,58	5
16	Kaloré	4.503	0	0	0	0	0	0	0	0,00	1,60	5
16	Marilândia do Sul	8.855	0	0	0	0	0	0	0	0,00	0,40	5
16	Marumbi	4.599	0	0	0	3	0	0	0	0,00	1,55	5
16	Mauá da Serra	8.553	0	0	0	0	0	0	0	0,00	0,32	5
16	Novo Itacolomi	2.827	0	0	0	0	0	0	0	0,00	0,00	5
16	Rio Bom	3.334	0	0	0	0	0	0	0	0,00	0,98	5
16	Sabáudia	6.095	0	0	0	0	0	0	0	0,00	0,40	5
16	São Pedro do Ivaí	10.164	0	0	0	1	0	0	0	0,00	2,11	5
17	Alvorada do Sul	10.298	5	0	5	30	0	0	0	48,55	0,45	7
17	Assai	16.368	0	0	0	1	0	0	0	0,00	12,06	2
17	Bela Vista do Paraíso	15.080	1	0	1	68	0	0	0	6,63	5,63	3
17	Cafeara	2.695	0	0	0	7	0	0	0	0,00	0,00	7
17	Cambe **	96.735	1	0	1	108	0	0	0	1,03	4,70	9
17	Centenário do Sul	11.178	0	0	0	4	0	0	0	0,00	1,18	5
17	Florestópolis	11.220	1	0	1	22	0	0	0	8,91	3,30	4
17	Guaraci	5.247	0	0	0	16	0	0	0	0,00	2,00	8
17	Ibiporã **	48.200	1	0	1	34	0	0	0	2,07	0,40	9
17	Jaguapitã	12.256	0	0	0	29	0	0	0	0,00	0,80	5
17	Jataizinho	11.859	0	0	0	51	0	0	0	0,00	0,42	5

RS	MUNICÍPIOS	POPULAÇÃO	CASOS			NOTIFI- CADOS	F H D	D C C	ÓBI- TO	INCI- DÊNCIA	IIP (%)	MÊS
			AUTÓC- TONES	IMPOR- TADOS	TOTAL							
17	Londrina **	506.645	6	1	7	258	0	0	0	1,18	0,90	4
17	Lupionópolis	4.592	0	0	0	5	0	0	0	0,00	0,50	6
17	Miraselva	1.858	0	1	1	17	0	0	0	0,00	1,32	5
17	Pitangueiras	2.814	0	0	0	3	0	0	0	0,00	0,00	5
17	Porecatu	14.183	1	0	1	22	0	0	0	7,05	1,12	5
17	Prado Ferreira	3.434	0	0	0	6	0	0	0	0,00	0,00	7
17	Primeiro de Maio	10.832	0	0	0	5	0	0	0	0,00	0,00	5
17	Rolândia **	57.870	0	0	0	19	0	0	0	0,00	1,80	4
17	Sertanópolis	15.637	0	0	0	17	0	0	0	0,00	1,80	3
17	Tamarana	12.232	0	0	0	8	0	0	0	0,00	0,00	7
18	Abatia	7.753	0	0	0	0	0	0	0	0,00	0,00	6
18	Andirá	20.615	0	0	0	0	0	0	0	0,00	0,64	1
18	Bandeirantes **	32.182	0	0	0	8	0	0	0	0,00	0,20	9
18	Congonhinhas	8.279	0	0	0	3	0	0	0	0,00	0,00	3
18	Cornélio Procópio	46.925	0	0	0	5	0	0	0	0,00	0,04	6
18	Itambaracá	6.759	0	0	0	0	0	0	0	0,00	0,34	6
18	Leópolis	4.145	0	0	0	0	0	0	0	0,00	0,00	6
18	Nova América da Colina	3.480	0	0	0	0	0	0	0	0,00	0,00	1
18	Nova Fátima	8.153	0	0	0	5	0	0	0	0,00	0,72	7
18	Nova Santa Bárbara	3.911	0	0	0	0	0	0	0	0,00	1,07	1
18	Rancho Alegre	3.955	0	0	0	7	0	0	0	0,00	0,00	6
18	Ribeirão do Pinhal	13.522	0	0	0	2	0	0	0	0,00	0,00	6
18	Santa Amélia	3.804	0	0	0	0	0	0	0	0,00	0,00	6
18	Santa Cecília do Pavão	3.646	0	0	0	1	0	0	0	0,00	0,00	7
18	Santa Mariana	12.437	0	0	0	0	0	0	0	0,00	1,34	3
18	Santo Antônio do Paraíso	2.412	0	0	0	0	0	0	0	0,00	0,00	2
18	São Jerônimo da Serra	11.336	1	0	1	3	0	0	0	8,82	0,00	7
18	São Sebastião da Amoreira	8.629	0	0	0	2	0	0	0	0,00	0,00	5
18	Sapopema	6.736	0	0	0	0	0	0	0	0,00	0,00	5
18	Sertaneja	5.817	0	0	0	1	0	0	0	0,00	0,87	7
18	Uraí	11.472	0	0	0	0	0	0	0	0,00	3,77	1
19	Barra do Jacaré	2.727	0	0	0	0	0	0	0	0,00	0,53	7
19	Cambará	23.871	0	0	0	0	0	0	0	0,00	0,00	7
19	Carlópolis	13.706	0	0	0	0	0	0	0	0,00	0,16	6
19	Conselheiro Mairinck	3.627	0	0	0	0	0	0	0	0,00	0,00	5
19	Figueira	8.293	0	0	0	0	0	0	0	0,00	0,00	6
19	Guapirama	3.886	0	0	0	0	0	0	0	0,00	0,00	5
19	Ibaiti	28.725	0	0	0	0	0	0	0	0,00	0,00	8
19	Jaboti	4.895	0	0	0	0	0	0	0	0,00	0,00	7
19	Jacarezinho	39.093	0	1	1	9	0	0	0	0,00	0,21	7
19	Japira	4.910	0	0	0	0	0	0	0	0,00	0,00	6
19	Joaquim Távora	10.735	0	0	0	0	0	0	0	0,00	0,41	6
19	Jundiá do Sul	3.433	0	0	0	0	0	0	0	0,00	0,00	6
19	Pinhalão	6.210	0	0	0	0	0	0	0	0,00	0,00	8
19	Quatiguá	7.044	0	0	0	0	0	0	0	0,00	0,00	7
19	Ribeirão Claro	10.690	0	0	0	0	0	0	0	0,00	0,00	1
19	Salto do Itararé	5.178	0	0	0	0	0	0	0	0,00	0,00	7
19	Santana do Itararé	5.249	0	0	0	0	0	0	0	0,00	0,00	7
19	Santo Antônio da Platina	42.688	0	0	0	8	0	0	0	0,00	0,24	8
19	São José da Boa Vista	6.511	0	0	0	0	0	0	0	0,00	0,00	4
19	Siqueira Campos	18.446	0	0	0	0	0	0	0	0,00	0,00	5
19	Tomazina	8.788	0	0	0	1	0	0	0	0,00	0,00	5
19	Wenceslau Braz	19.294	0	0	0	0	0	0	0	0,00	0,00	5
20	Assis Chateaubriand	33.028	0	0	0	1	0	0	0	0,00	2,10	4
20	Diamante D'Oeste	5.027	0	0	0	0	0	0	0	0,00	5,13	5
20	Entre Rios do Oeste	3.922	0	0	0	0	0	0	0	0,00	2,08	5
20	Guairá **	30.669	0	0	0	4	0	0	0	0,00	1,40	8
20	Marechal Cândido Rondon **	46.799	0	0	0	2	0	0	0	0,00	4,60	6
20	Maripá	5.691	0	0	0	0	0	0	0	0,00	0,00	6
20	Mercedes	5.046	0	0	0	0	0	0	0	0,00
20	Nova Santa Rosa	7.625	0	0	0	0	0	0	0	0,00	0,00	7
20	Ouro Verde do Oeste	5.690	0	0	0	0	0	0	0	0,00	1,36	7

RS	MUNICÍPIOS	POPULAÇÃO	CASOS			NOTIFI- CADOS	F H D	D C C	ÓBI- TO	INCI- DÊNCIA	IIP (%)	MÊS
			AUTÓC- TONES	IMPOR- TADOS	TOTAL							
20	Palotina	28.692	0	0	0	2	0	0	0	0,00	12,70	1
20	Pato Bragado	4.823	0	0	0	0	0	0	0	0,00	1,96	6
20	Quatro Pontes	3.804	0	0	0	0	0	0	0	0,00	2,50	6
20	Santa Helena **	23.425	0	0	0	3	0	0	0	0,00	2,10	6
20	São José das Palmeiras	3.831	0	0	0	0	0	0	0	0,00	3,09	5
20	São Pedro do Iguaçu	6.492	0	0	0	0	0	0	0	0,00	1,55	5
20	Terra Roxa	16.763	0	0	0	0	0	0	0	0,00	1,06	6
20	Toledo **	119.353	0	0	0	5	0	0	0	0,00	2,20	1
20	Tupãssi	7.997	0	0	0	0	0	0	0	0,00	1,35	6
21	Curiúva	13.924	0	0	0	0	0	0	0	0,00	0,00	6
21	Imbaú	11.276	0	0	0	0	0	0	0	0,00	0,00	5
21	Ortigueira	23.364	0	0	0	0	0	0	0	0,00	0,00	1
21	Reserva	25.177	0	0	0	0	0	0	0	0,00	0,00	4
21	Telêmaco Borba	69.878	0	0	0	0	0	0	0	0,00	0,24	1
21	Tibagi	19.332	0	0	0	0	0	0	0	0,00	0,00	6
21	Ventania	9.967	0	0	0	0	0	0	0	0,00	0,00	6
22	Arapuã	3.554	0	0	0	0	0	0	0	0,00	0,00	1
22	Ariranha do Ivaí	2.453	0	0	0	0	0	0	0	0,00	0,00	6
22	Cândido de Abreu	16.662	0	0	0	0	0	0	0	0,00	0,00	7
22	Cruzmaltina	3.162	0	0	0	0	0	0	0	0,00	0,00	5
22	Godoy Moreira	3.337	0	0	0	0	0	0	0	0,00	0,00	1
22	Ivaiporã	31.812	0	0	0	2	0	0	0	0,00	2,43	1
22	Jardim Alegre	12.325	0	0	0	2	0	0	0	0,00	0,00	6
22	Lidianópolis	3.972	0	0	0	0	0	0	0	0,00	0,00	6
22	Lunardelli	5.156	0	0	0	1	0	0	0	0,00	0,00	6
22	Manoel Ribas	13.164	0	0	0	0	0	0	0	0,00	0,00	6
22	Mato Rico	3.822	0	0	0	0	0	0	0	0,00	0,00	3
22	Nova Tebas	7.389	0	0	0	0	0	0	0	0,00	0,00	7
22	Rio Branco do Ivaí	3.897	0	0	0	0	0	0	0	0,00	0,00	1
22	Rosário do Ivaí	5.586	0	0	0	0	0	0	0	0,00	0,00	1
22	Santa Maria do Oeste	11.497	0	0	0	0	0	0	0	0,00	0,00	4
22	São João do Ivaí	11.523	0	0	0	0	0	0	0	0,00	0,00	5

FONTE: Sala de Situação da Dengue/ SVS/ SESA

NOTA: Dados populacionais resultados do CENSO 2010 - IBGE.

* Dados considerados até 23 de Setembro de 2011

OBS: Para IIP ... quando não enviou informação

Em **negrito** municípios infestados pelo mosquito *Aedes aegypti*

** Municípios que realizam LIRAA