



SITUAÇÃO DA DENGUE NO PARANÁ – 2011/2012
Informe técnico 48 – Período 2011/2012 – Semana 31/2011 a Semana 20/2012
Atualizado em 21/05/2012 às 18h

Neste Informe, a Secretaria de Estado da Saúde do Paraná apresenta a situação da dengue com os dados do novo período de acompanhamento a partir da semana epidemiológica 31/2011 até a semana 20/2012. Com atualização dos dados do período 2011/2012 para acompanhamento e aplicação da informação e tomada das medidas de controle necessárias conforme comportamento do agravo.

Mesmo nesse período considerado de médio risco para epidemias de dengue, quatro municípios do Paraná ainda apresentam um aumento gradativo no número de casos. Jaguapitã e Alto Piquiri estão em situação de epidemia, com incidência de mais de 1,4 mil casos por 100 mil habitantes. Já Bandeirantes e São Jorge do Patrocínio tiveram crescimento considerável nas notificações, o que serve de alerta para as autoridades.

A situação desses quatro municípios demonstra que o perfil epidemiológico da dengue está mudando e as ações de controle do mosquito transmissor devem ser mantidas durante o ano todo.

A Secretaria da Saúde está apoiando as ações desses municípios através da aplicação do fumacê (UBV Pesada e Costal) que combate o *Aedes Aegypti* adulto. Contudo, somente a aplicação do inseticida não basta para conter o avanço da doença, visto que as larvas do mosquito devem ser eliminadas manualmente. A chegada do inverno não pode dar a sensação de tranquilidade aos gestores. Os agentes de endemias devem manter a rotina de visitas e a população deve continuar mobilizada realizando as medidas simples de prevenção.

Comitê – Na próxima segunda-feira (28) será realizada a 13ª reunião do Comitê Gestor Intersetorial de Controle da Dengue. Haverá uma apresentação sobre a situação da dengue no Paraná nos primeiros quatro meses deste ano. Os dados serão analisados a partir de uma comparação entre o Paraná e os outros Estado do país. A reunião será às 14h no Auditório Anne Marie, localizado no prédio central da Secretaria da Saúde, em Curitiba.

PERÍODO DA SEMANA 31/2011 A 20/2012

DENGUE – PARANÁ 2011/2012*

MUNICÍPIOS COM NOTIFICAÇÃO	285
REGIONAIS COM NOTIFICAÇÃO	22
MUNICÍPIOS COM CASOS CONFIRMADOS	126
REGIONAIS COM CASOS CONFIRMADOS	21
MUNICÍPIOS COM CASOS AUTÓCTONES	82
REGIONAIS COM CASOS AUTÓCTONES	13
(5ª, 8ª, 9ª, 10ª, 11ª, 12ª, 13ª, 14ª, 15ª, 17ª, 18ª, 19ª e 20ª)	
TOTAL DE CASOS	1.925
TOTAL DE CASOS AUTÓCTONES	1.738
TOTAL DE CASOS IMPORTADOS	187
TOTAL DE NOTIFICADOS	21.060

Situação 2011/2012

Foram notificados¹ da semana 31/2011 (primeira semana de agosto) a semana 52/2011 e semana 01 a 20/2012, 21.060 casos suspeitos de dengue com 1.925 confirmados, 1.753 por laboratório e 172 clínico-epidemiológico, sendo 1.738 casos autóctones e 187 casos importados, destes, 14.974 foram descartados.

Na Figura 1 a distribuição dos casos notificados e confirmados (autóctones e importados) de dengue no Paraná.



Figura 1 – Total de casos notificados (acima da coluna) e confirmados de dengue por semana epidemiológica de início dos sintomas, Paraná – Período semana 31/2011 a 20/2012.

Devido à coleta de amostra para exame laboratorial para dengue ser a partir do sexto dia após o início dos sintomas e em algumas situações há dificuldade de coleta que é realizada tardiamente, faz com que mude o comportamento nas últimas semanas apresentadas na Figura 1.

Quanto à classificação final (Tabela 1), dos 21.060 notificados, 4.161 (19,8%) permanecem em investigação, 1.917 (9,1%) foram confirmados como Dengue Clássica, com confirmação de cinco casos de Dengue Com Complicações (DCC) com um óbito, e três casos de Febre Hemorrágica da Dengue (FHD).

Tabela 1 – Classificação final por critério de encerramento dos casos de dengue, Paraná, semana 31/2011 a 20/2012.

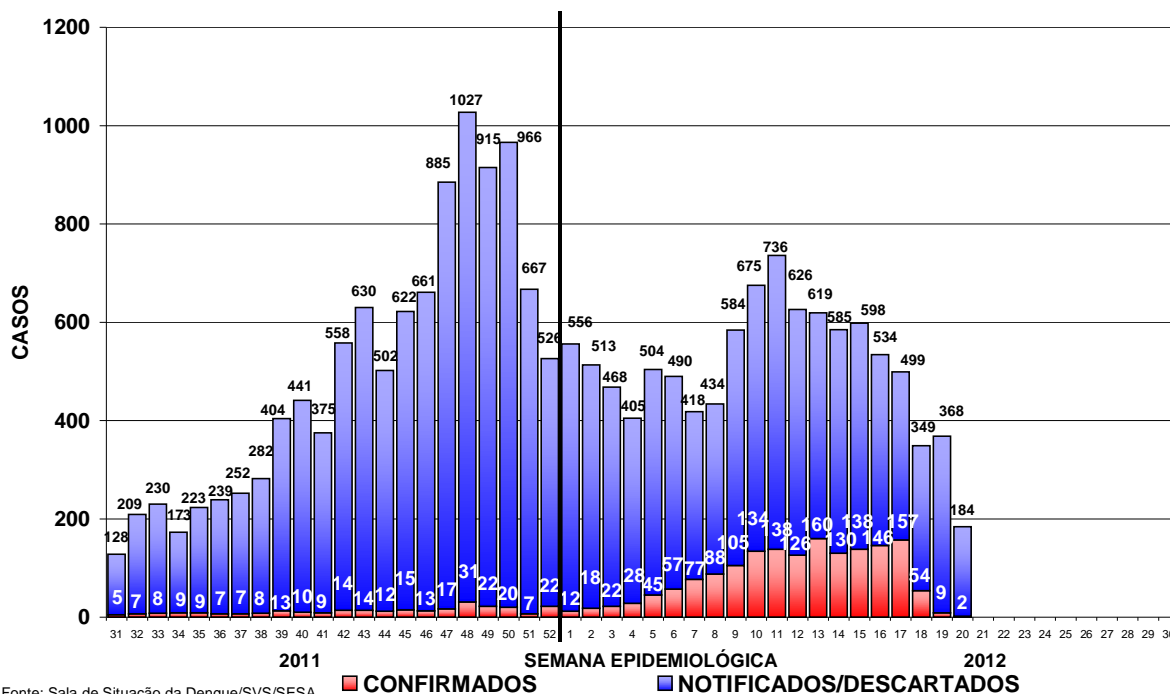
Classificação Final	Critério de encerramento		Total
	Laboratorial (%)	Clínico-epidemiológico (%)	
Dengue Clássico	1.745 (91,0%)	172 (9,0%)	1.917
Dengue com complicações	5	-	5
Febre Hemorrágica da Dengue	3	-	3
Descartados	-	-	14.974
Em andamento/investigação	-	-	4.161
Total	1.753 (8,3%)	172 (0,8%)	21.060

¹ Dados da Planilha Paralela do Estado/PR.

A taxa de incidência no Estado é de 16,65 casos por 100.000 hab. (1.738/10.439.601hab.), considerada baixa (menor que 100 casos/100.000 hab.) pelo Ministério da Saúde.

Comparando os casos notificados no período da semana 31/2011 a 20/2012 (21.060), em relação aos dados no mesmo período da semana 31/2010 a 20/2011 (62.877), observa-se uma redução em 2011/2012 de 66,5%. Quanto aos confirmados autóctones no período da semana 31/2011 a 20/2012 foram 1.738 casos e no mesmo período da semana 31/2010 a 20/2011 foram 28.482 casos, com uma redução em 2011/2012 de 93,9% dos casos autóctones.

Podemos observar da Figura 2 (e Tabela 3), que no período da semana 31/2011 a 20/2012, dos 399 municípios do Paraná, 82 (20,6%) tiveram ocorrência de caso(s) autóctone(s) com incidência variando de 1.737,9 a 2,6 casos por 100.000 habitantes. São eles da maior para menor incidência: Jaguapitã, Alto Piquiri, Diamante do Norte, Francisco Beltrão, Boa Vista da Aparecida, São Jorge do Patrocínio, Alvorada do Sul, Cafeara, Marilena, Bandeirantes, Toledo, Bela Vista do Paraíso, Jataizinho, Ampére, Engenheiro Beltrão, Capitão Leônidas Marques, Goioerê, Santa Helena, Florestópolis, Nova Santa Rosa, São Pedro do Iguaçu, Colorado, Foz do Iguaçu, Uniflor, Anahy, Guairaçá, Prado Ferreira, Santa Terezinha de Itaipu, Cambe, Nova Aurora, Ramilândia, Vera Cruz do Oeste, Jesuítas, Cruzeiro do Sul, Lupionópolis, Sarandi, Porecatu, Ibiporã, Quarto Centenário, Floraí, Altônia, Missal, Guaraci, Santo Inácio, Maringá, Maripá, Floresta, Londrina, Nova Esperança, Ribeirão do Pinhal, Cascavel, Douradina, Formosa do Oeste, Marialva, São Sebastião da Amoreira, Itaipulândia, Palotina, Guairá, Paranacity, Medianeira, Ubitatã, Mandaguari, Nova Laranjeiras, Paranaíba, Santa Mariana, São Miguel do Iguaçu, Nova Londrina, Alto Paraná, Santo Antônio da Platina, Matelândia, Corbélia, Realeza, Terra Roxa, Rolândia, Mandaguaçu, Loanda, Cornélio Procópio, Astorga, Umuarama, Campo Mourão, Cianorte e Jacarezinho. Os municípios com maior número de casos notificados foram Londrina (3.814), Foz do Iguaçu (1.851) e Cambé (1.262). Os municípios com maior número de casos confirmados são: Francisco Beltrão (465), Jaguapitã (214) e Alto Piquiri (150).

O “Boletim Climático Informativo” do Laboratório de Climatologia (UFPR /LABOCLIMA) disponível no endereço www.laboclima.ufpr.br, fornece informações sobre as condições climáticas favoráveis ao desenvolvimento do mosquito *Aedes aegypti*, e apresenta semanalmente os graus de risco para o desenvolvimento do vetor, contribuindo para o planejamento das atividades desse controle pelos municípios.

Para mais detalhes sobre as informações climáticas acesse o endereço citado acima.



Figura 2 – Classificação dos municípios segundo incidência por 100.000 habitantes e alerta climático favorável à dengue – Paraná – semana 31/2011 a 20/2012*

Das 18 estações meteorológicas avaliadas com relação as condições climáticas favoráveis à reprodução e desenvolvimento de focos (criadouros) e dispersão do mosquito *Aedes aegypti*,

onze estações apresentam **baixo risco**, porém, as medidas preventivas devem ser mantidas para evitar situações críticas mesmo em período de baixa ocorrência.

Na Tabela 2, podemos observar a incidência por Regional de Saúde no período da semana 31/2011 a 20/2012. Em 13 Regionais de Saúde (59,1%) há transmissão autóctone.

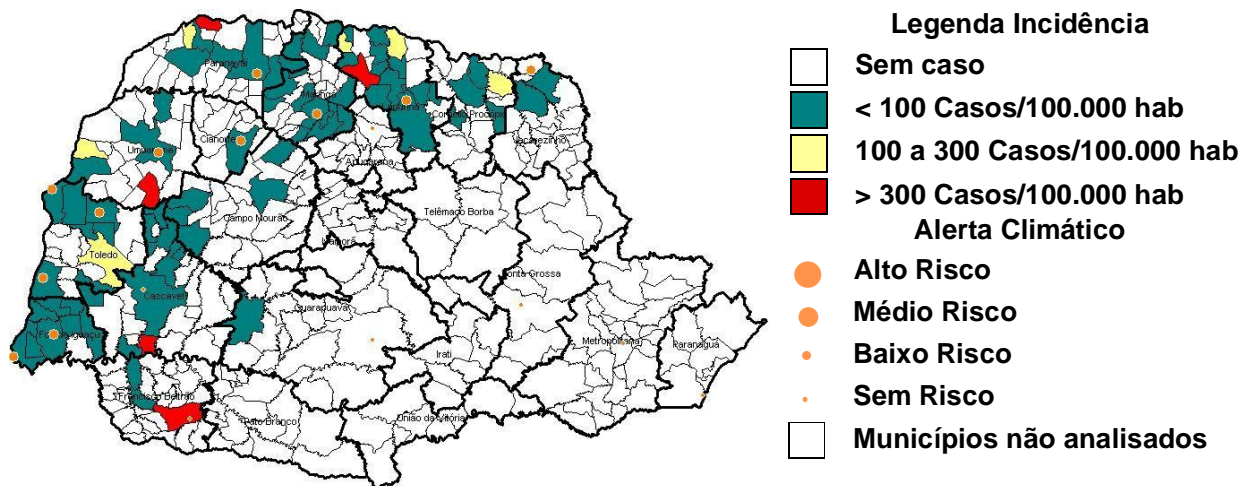
Tabela 2 – Número de casos de dengue, notificados, febre hemorrágica da dengue (FHD), dengue com complicação (DCC), óbitos e incidência por 100.000 habitantes por Regional de Saúde, Paraná – 2011/2012*

REGIONAL DE SAÚDE	POPU- LAÇÃO	CASOS			NOTIFI- CADOS	FHD	DCC	ÓBI- TOS	INCI- DÊNCIA
		AUTÓC	IMPORT	TOTAL					
1ª RS – Paranaguá	265.362	0	4	4	20	0	0	0	-
2ª RS – Metropolitana	3.218.580	0	22	22	334	0	1	0	-
3ª RS – Ponta Grossa	575.560	0	2	2	24	0	0	0	-
4ª RS – Irati	161.037	0	2	2	19	0	0	0	-
5ª RS – Guarapuava	441.281	1	2	3	25	0	0	0	0,23
6ª RS – União da Vitória	165.317	0	1	1	11	0	0	0	-
7ª RS – Pato Branco	249.755	0	5	5	44	0	0	0	-
8ª RS – Francisco Beltrão	337.750	477	5	482	1.371	0	0	0	141,23
9ª RS – Foz do Iguaçu	388.780	123	17	140	2.200	2	0	0	31,64
10ª RS – Cascavel	507.194	104	23	127	1.062	0	0	0	20,50
11ª RS – Campo Mourão	334.254	32	7	39	437	0	0	0	9,57
12ª RS – Umuarama	265.131	176	8	184	926	0	0	0	66,38
13ª RS – Cianorte	142.455	2	6	8	292	0	0	0	1,40
14ª RS – Paranavaí	260.630	106	14	120	674	0	0	0	40,67
15ª RS – Maringá	733.459	109	8	117	1.374	0	0	0	14,86
16ª RS – Apucarana	346.950	0	5	5	559	0	0	0	-
17ª RS – Londrina	871.233	396	21	417	10.119	1	4	1	45,45
18ª RS – Cornélio Procopio	225.968	46	8	54	485	0	0	0	20,36
19ª RS – Jacarezinho	277.999	4	6	10	243	0	0	0	1,44
20ª RS – Toledo	358.677	162	20	182	787	0	0	0	45,17
21ª RS – Telêmaco Borba	172.918	0	0	0	28	0	0	0	-
22ª RS – Ivaiporã	139.311	0	1	1	26	0	0	0	-
TOTAL PARANÁ	10.439.601	1.738	187	1.925	21.060	3	5	1	16,65

FONTE: Sala de Situação da Dengue/SVS/SESA

NOTA: Dados populacionais resultados do CENSO 2010 – IBGE.

Quanto à distribuição etária dos casos confirmados, 52,72% concentraram-se na faixa etária de 20 a 49 anos, seguida pela faixa etária de 10 a 19 anos, com 17,61% dos casos. O sexo feminino é o mais atingido na faixa etária menor de 1 ano e maior que 10 anos (Figura 3).



Figura 3 – Distribuição proporcional de casos confirmados de dengue por faixa etária e sexo, semana epidemiológica de início dos sintomas 31/2011 a 20/2012, Paraná - 2012.

TABELA 3 – NÚMERO DE CASOS CONFIRMADOS AUTÓCTONES, IMPORTADOS, TOTAL DE CONFIRMADOS E NOTIFICADOS DE DENGUE, FEBRE HEMORRÁGICA DA DENGUE (FHD), DENGUE COM COMPLICAÇÃO (DCC), ÓBITOS E INCIDÊNCIA (DE AUTÓCTONES) POR 100.000 HABITANTES POR MUNICÍPIO – PARANÁ – 2011/2012*

RS	MUNICÍPIOS	POPULAÇÃO	CASOS			NOTIFI- CADOS	FHD	DCC	ÓBI- TO	INCI- DÊNCIA
			AUTÓC- TONES	IMPOR- TADOS	TOTAL					
1	Matinhos	29.426	0	1	1	3	0	0	0	0,00
1	Morretes	15.718	0	0	0	6	0	0	0	0,00
1	Paranaguá	140.450	0	3	3	11	0	0	0	0,00
2	Almirante Tamandaré	103.245	0	0	0	3	0	0	0	0,00
2	Araucária	119.207	0	1	1	3	0	0	0	0,00
2	Campina Grande do Sul	38.756	0	1	1	17	0	1	0	0,00
2	Colombo	213.027	0	1	1	3	0	0	0	0,00
2	Curitiba	1.746.896	0	18	18	301	0	0	0	0,00
2	Fazenda Rio Grande	81.687	0	1	1	1	0	0	0	0,00
2	Pinhais	117.166	0	0	0	3	0	0	0	0,00
2	Piraquara	93.279	0	0	0	3	0	0	0	0,00
3	Arapoti	25.856	0	0	0	5	0	0	0	0,00
3	Castro	67.082	0	0	0	1	0	0	0	0,00
3	Ivaí	12.806	0	1	1	1	0	0	0	0,00
3	Ponta Grossa	311.697	0	1	1	12	0	0	0	0,00
3	Porto Amazonas	4.515	0	0	0	1	0	0	0	0,00
3	Sengés	18.410	0	0	0	4	0	0	0	0,00
4	Imbituva	28.455	0	1	1	7	0	0	0	0,00
4	Irati	56.288	0	0	0	9	0	0	0	0,00
4	Rebouças	14.176	0	0	0	1	0	0	0	0,00
4	Teixeira Soares	10.277	0	1	1	2	0	0	0	0,00
5	Guarapuava	167.463	0	2	2	7	0	0	0	0,00
5	Laranjal	6.361	0	0	0	1	0	0	0	0,00
5	Laranjeiras do Sul	30.783	0	0	0	6	0	0	0	0,00
5	Marquinho	4.983	0	0	0	1	0	0	0	0,00
5	Nova Laranjeiras	11.239	1	0	1	2	0	0	0	8,90
5	Palmital	14.870	0	0	0	1	0	0	0	0,00
5	Pitanga	32.645	0	0	0	1	0	0	0	0,00
5	Porto Barreiro	3.659	0	0	0	1	0	0	0	0,00
5	Rio Bonito do Iguaçu	13.660	0	0	0	5	0	0	0	0,00
6	Bituruna	15.883	0	1	1	2	0	0	0	0,00
6	São Mateus do Sul	41.257	0	0	0	4	0	0	0	0,00
6	União da Vitória	52.753	0	0	0	5	0	0	0	0,00
7	Chopinzinho	19.673	0	1	1	1	0	0	0	0,00
7	Coronel Vivida	21.737	0	0	0	4	0	0	0	0,00
7	Itapejara D'Oeste	10.532	0	0	0	1	0	0	0	0,00
7	Palmas	42.887	0	1	1	10	0	0	0	0,00
7	Pato Branco	72.373	0	3	3	28	0	0	0	0,00
8	Ampére	17.308	13	0	13	32	0	0	0	75,11
8	Barracão	9.737	0	0	0	2	0	0	0	0,00
8	Bela Vista do Caroba	3.939	0	0	0	2	0	0	0	0,00
8	Capanema	18.512	0	0	0	9	0	0	0	0,00
8	Dois Vizinhos	36.198	0	0	0	8	0	0	0	0,00
8	Enéas Marques	6.101	0	0	0	6	0	0	0	0,00
8	Francisco Beltrão	78.957	463	2	465	1.197	0	0	0	586,40
8	Marmeleiro	13.909	0	2	2	15	0	0	0	0,00
8	Nova Prata do Iguaçu	10.369	0	0	0	3	0	0	0	0,00
8	Pinhal de São Bento	2.620	0	0	0	3	0	0	0	0,00
8	Planalto	13.668	0	0	0	4	0	0	0	0,00
8	Pranchita	5.632	0	0	0	4	0	0	0	0,00
8	Realeza	16.348	1	0	1	50	0	0	0	6,12
8	Renascença	6.810	0	0	0	6	0	0	0	0,00
8	Salto do Lontra	13.672	0	1	1	13	0	0	0	0,00
8	Santa Izabel do Oeste	13.134	0	0	0	1	0	0	0	0,00
8	Santo Antônio do Sudoeste	18.905	0	0	0	4	0	0	0	0,00
8	São Jorge D'Oeste	9.085	0	0	0	7	0	0	0	0,00
8	Verê	7.879	0	0	0	5	0	0	0	0,00

RS	MUNICÍPIOS	POPULAÇÃO	CASOS			NOTIFI- CADOS	FHD	DCC	ÓBI- TO	INCI- DÊNCIA
			AUTÓC- TONES	IMPOR- TADOS	TOTAL					
9	Foz do Iguaçu	256.081	106	2	108	1.851	2	0	0	41,39
9	Itaipulândia	9.027	1	2	3	25	0	0	0	11,08
9	Matelândia	16.077	1	4	5	35	0	0	0	6,22
9	Medianeira	41.830	4	4	8	108	0	0	0	9,56
9	Missal	10.474	2	0	2	23	0	0	0	19,09
9	Ramilândia	4.134	1	0	1	7	0	0	0	24,19
9	Santa Terezinha de Itaipu	20.834	6	1	7	98	0	0	0	28,80
9	São Miguel do Iguaçu	25.755	2	4	6	51	0	0	0	7,77
9	Serranópolis do Iguaçu	4.568	0	0	0	2	0	0	0	0,00
10	Anahy	2.865	1	0	1	15	0	0	0	34,90
10	Boa Vista da Aparecida	7.911	43	1	44	99	0	0	0	543,55
10	Braganey	5.735	0	0	0	2	0	0	0	0,00
10	Cafelândia	14.551	0	1	1	28	0	0	0	0,00
10	Campo Bonito	4.407	0	0	0	3	0	0	0	0,00
10	Capitão Leônidas Marques	14.936	9	2	11	37	0	0	0	60,26
10	Cascavel	286.172	42	11	53	692	0	0	0	14,68
10	Catanduvas	10.208	0	0	0	1	0	0	0	0,00
10	Céu Azul	11.032	0	0	0	22	0	0	0	0,00
10	Corbélia	16.302	1	2	3	20	0	0	0	6,13
10	Formosa do Oeste	7.543	1	0	1	8	0	0	0	13,26
10	Guaraniaçu	14.583	0	0	0	7	0	0	0	0,00
10	Iguatu	2.233	0	0	0	2	0	0	0	0,00
10	Iracema do Oeste	2.578	0	0	0	1	0	0	0	0,00
10	Jesuítas	9.001	2	1	3	10	0	0	0	22,22
10	Lindoeste	5.363	0	0	0	3	0	0	0	0,00
10	Nova Aurora	11.871	3	0	3	13	0	0	0	25,27
10	Quedas do Iguaçu	30.585	0	0	0	1	0	0	0	0,00
10	Santa Lúcia	3.926	0	0	0	18	0	0	0	0,00
10	Santa Tereza do Oeste	10.342	0	4	4	32	0	0	0	0,00
10	Três Barras do Paraná	11.824	0	0	0	5	0	0	0	0,00
10	Vera Cruz do Oeste	8.973	2	1	3	43	0	0	0	22,29
11	Araruna	13.424	0	0	0	5	0	0	0	0,00
11	Barbosa Ferraz	12.653	0	0	0	3	0	0	0	0,00
11	Boa Esperança	4.568	0	0	0	22	0	0	0	0,00
11	Campina da Lagoa	15.393	0	0	0	1	0	0	0	0,00
11	Campo Mourão	87.287	3	2	5	124	0	0	0	3,44
11	Corumbataí do Sul	4.003	0	0	0	6	0	0	0	0,00
11	Engenheiro Beltrão	13.920	9	0	9	29	0	0	0	64,66
11	Fênix	4.802	0	0	0	2	0	0	0	0,00
11	Goioerê	29.024	17	0	17	99	0	0	0	58,57
11	Janiópolis	6.536	0	0	0	1	0	0	0	0,00
11	Juranda	7.641	0	0	0	8	0	0	0	0,00
11	Luiziana	7.317	0	0	0	6	0	0	0	0,00
11	Mamborê	13.968	0	0	0	26	0	0	0	0,00
11	Moreira Sales	12.606	0	1	1	7	0	0	0	0,00
11	Peabiru	13.622	0	0	0	10	0	0	0	0,00
11	Quarto Centenário	4.856	1	1	2	6	0	0	0	20,59
11	Quinta do Sol	5.085	0	0	0	8	0	0	0	0,00
11	Rancho Alegre D'Oeste	2.847	0	0	0	1	0	0	0	0,00
11	Roncador	11.544	0	0	0	3	0	0	0	0,00
11	Terra Boa	15.791	0	0	0	14	0	0	0	0,00
11	Ubiratã	21.562	2	3	5	56	0	0	0	9,28
12	Alto Piquiri	10.179	150	1	151	438	0	0	0	1.473,62
12	Altônia	20.516	4	2	6	54	0	0	0	19,50
12	Brasilândia do Sul	3.209	0	0	0	2	0	0	0	0,00
12	Cafezal do Sul	4.285	0	0	0	3	0	0	0	0,00
12	Cruzeiro do Oeste	20.419	0	1	1	14	0	0	0	0,00
12	Douradina	7.446	1	1	2	24	0	0	0	13,43
12	Esperança Nova	1.970	0	0	0	1	0	0	0	0,00
12	Icaraíma	8.839	0	0	0	3	0	0	0	0,00
12	Iporã	14.964	0	1	1	21	0	0	0	0,00
12	Maria Helena	5.956	0	0	0	8	0	0	0	0,00

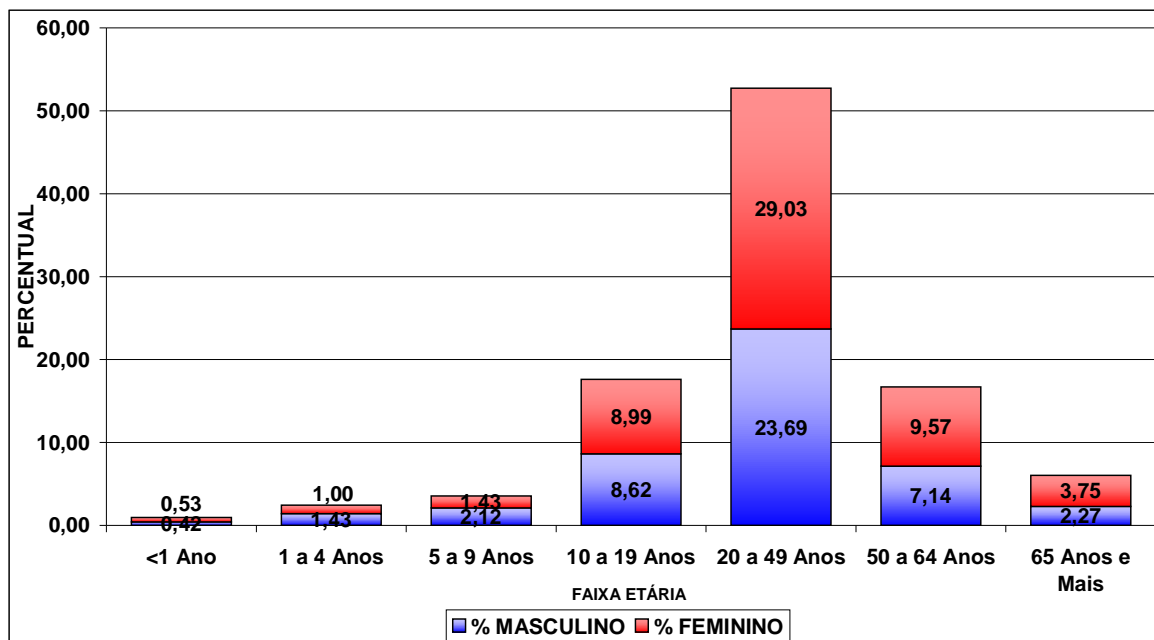
RS	MUNICÍPIOS	POPULAÇÃO	CASOS			NOTIFI- CADOS	FHD	DCC	ÓBI- TO	INCI- DÊNCIA
			AUTÓC- TONES	IMPOR- TADOS	TOTAL					
12	Mariluz	10.224	0	0	0	6	0	0	0	0,00
12	Nova Olímpia	5.506	0	0	0	5	0	0	0	0,00
12	Perobal	5.648	0	0	0	10	0	0	0	0,00
12	Pérola	10.208	0	0	0	15	0	0	0	0,00
12	São Jorge do Patrocínio	6.047	17	0	17	32	0	0	0	281,13
12	Tapira	5.834	0	2	2	14	0	0	0	0,00
12	Umuarama	100.716	4	0	4	262	0	0	0	3,97
12	Xambê	6.011	0	0	0	14	0	0	0	0,00
13	Cianorte	69.962	2	6	8	222	0	0	0	2,86
13	Cidade Gaúcha	11.067	0	0	0	1	0	0	0	0,00
13	Guaporema	2.218	0	0	0	5	0	0	0	0,00
13	Indianópolis	4.299	0	0	0	3	0	0	0	0,00
13	Japurá	8.547	0	0	0	17	0	0	0	0,00
13	Jussara	6.613	0	0	0	11	0	0	0	0,00
13	Rondon	9.005	0	0	0	11	0	0	0	0,00
13	São Manoel do Paraná	2.098	0	0	0	3	0	0	0	0,00
13	São Tomé	5.349	0	0	0	2	0	0	0	0,00
13	Tapejara	14.600	0	0	0	15	0	0	0	0,00
13	Tuneiras do Oeste	8.697	0	0	0	2	0	0	0	0,00
14	Alto Paraná	13.662	1	1	2	22	0	0	0	7,32
14	Amaporã	5.444	0	0	0	1	0	0	0	0,00
14	Cruzeiro do Sul	4.563	1	1	2	13	0	0	0	21,92
14	Diamante do Norte	5.524	81	1	82	173	0	0	0	1.466,33
14	Guairaçá	6.194	2	0	2	28	0	0	0	32,29
14	Inajá	2.988	0	0	0	10	0	0	0	0,00
14	Itaúna do Sul	3.585	0	2	2	17	0	0	0	0,00
14	Loanda	21.211	1	0	1	52	0	0	0	4,71
14	Marilena	6.854	12	1	13	51	0	0	0	175,08
14	Mirador	2.327	0	0	0	4	0	0	0	0,00
14	Nova Aliança do Ivaí	1.433	0	0	0	1	0	0	0	0,00
14	Nova Londrina	13.069	1	1	2	59	0	0	0	7,65
14	Paraíso do Norte	11.781	0	3	3	7	0	0	0	0,00
14	Paranavaí	81.595	7	1	8	144	0	0	0	8,58
14	Planaltina do Paraná	4.095	0	0	0	9	0	0	0	0,00
14	Porto Rico	2.531	0	0	0	1	0	0	0	0,00
14	Querência do Norte	11.749	0	0	0	19	0	0	0	0,00
14	Santa Cruz Monte Castelo	8.093	0	1	1	21	0	0	0	0,00
14	Santa Isabel do Ivaí	8.755	0	0	0	7	0	0	0	0,00
14	Santa Mônica	3.570	0	0	0	2	0	0	0	0,00
14	Santo Antônio do Caiuá	2.732	0	0	0	6	0	0	0	0,00
14	São Carlos do Ivaí	6.352	0	0	0	8	0	0	0	0,00
14	São João do Caiuá	5.909	0	0	0	2	0	0	0	0,00
14	Tamboara	4.664	0	0	0	1	0	0	0	0,00
14	Terra Rica	15.256	0	2	2	16	0	0	0	0,00
15	Ângulo	2.861	0	0	0	2	0	0	0	0,00
15	Astorga	24.704	1	1	2	21	0	0	0	4,05
15	Atalaia	3.913	0	0	0	5	0	0	0	0,00
15	Colorado	22.347	10	1	11	53	0	0	0	44,75
15	Doutor Camargo	5.829	0	1	1	2	0	0	0	0,00
15	Floraí	5.050	1	0	1	6	0	0	0	19,80
15	Floresta	5.921	1	0	1	7	0	0	0	16,89
15	Flórida	2.540	0	0	0	6	0	0	0	0,00
15	Iguaçu	3.992	0	0	0	5	0	0	0	0,00
15	Itambé	5.977	0	0	0	7	0	0	0	0,00
15	Lobato	4.392	0	0	0	6	0	0	0	0,00
15	Mandaguaçu	19.784	1	1	2	17	0	0	0	5,05
15	Mandaguari	32.669	3	1	4	43	0	0	0	9,18
15	Marialva	31.972	4	0	4	92	0	0	0	12,51
15	Maringá	357.117	63	2	65	719	0	0	0	17,64
15	Munhoz de Mello	3.678	0	1	1	7	0	0	0	0,00
15	Nova Esperança	26.613	4	0	4	66	0	0	0	15,03
15	Ourizona	3.380	0	0	0	7	0	0	0	0,00

RS	MUNICÍPIOS	POPULAÇÃO	CASOS			NOTIFI- CADOS	FHD	DCC	ÓBI- TO	INCI- DÊNCIA
			AUTÓC- TONES	IMPOR- TADOS	TOTAL					
15	Paçandu	35.941	0	0	0	41	0	0	0	0,00
15	Paranacity	10.256	1	0	1	10	0	0	0	9,75
15	Presidente Castelo Branco	4.775	0	0	0	4	0	0	0	0,00
15	Santa Fé	10.436	0	0	0	13	0	0	0	0,00
15	Santa Inês	1.818	0	0	0	6	0	0	0	0,00
15	Santo Inácio	5.269	1	0	1	6	0	0	0	18,98
15	São Jorge do Ivaí	5.508	0	0	0	2	0	0	0	0,00
15	Sarandi	82.842	18	0	18	209	0	0	0	21,73
15	Uniflor	2.465	1	0	1	12	0	0	0	40,57
16	Apucarana	120.884	0	1	1	247	0	0	0	0,00
16	Arapongas	104.161	0	2	2	144	0	0	0	0,00
16	Borrazópolis	7.877	0	0	0	3	0	0	0	0,00
16	Califórnia	8.069	0	0	0	7	0	0	0	0,00
16	Cambira	7.236	0	0	0	15	0	0	0	0,00
16	Faxinal	16.317	0	0	0	7	0	0	0	0,00
16	Grandes Rios	6.625	0	0	0	4	0	0	0	0,00
16	Jandaia do Sul	20.283	0	1	1	106	0	0	0	0,00
16	Kaloré	4.503	0	0	0	1	0	0	0	0,00
16	Marilândia do Sul	8.855	0	0	0	1	0	0	0	0,00
16	Marumbi	4.599	0	0	0	5	0	0	0	0,00
16	Mauá da Serra	8.553	0	0	0	5	0	0	0	0,00
16	Novo Itacolomi	2.827	0	0	0	9	0	0	0	0,00
16	Sabáudia	6.095	0	0	0	1	0	0	0	0,00
16	São Pedro do Ivaí	10.164	0	1	1	4	0	0	0	0,00
17	Alvorada do Sul	10.298	27	0	27	472	0	0	0	262,19
17	Assaí	16.368	0	0	0	23	0	0	0	0,00
17	Bela Vista do Paraíso	15.080	14	1	15	523	0	0	0	92,84
17	Cafeara	2.695	5	0	5	198	0	0	0	185,53
17	Cambé	96.735	25	0	25	1.262	0	0	0	25,84
17	Centenário do Sul	11.178	0	0	0	83	0	0	0	0,00
17	Florestópolis	11.220	6	0	6	323	0	0	0	53,48
17	Guaraci	5.247	1	0	1	66	0	0	0	19,06
17	Ibiporã	48.200	10	2	12	443	0	0	0	20,75
17	Jaguapitã	12.256	213	1	214	737	0	4	1	1.737,92
17	Jataizinho	11.859	10	0	10	456	0	0	0	84,32
17	Londrina	506.645	77	11	88	3.814	1	0	0	15,20
17	Lupionópolis	4.592	1	0	1	348	0	0	0	21,78
17	Miraselva	1.858	0	2	2	71	0	0	0	0,00
17	Pitangueiras	2.814	0	0	0	11	0	0	0	0,00
17	Porecatu	14.183	3	1	4	300	0	0	0	21,15
17	Prado Ferreira	3.434	1	2	3	140	0	0	0	29,12
17	Primeiro de Maio	10.832	0	0	0	115	0	0	0	0,00
17	Rolândia	57.870	3	1	4	350	0	0	0	5,18
17	Sertanópolis	15.637	0	0	0	299	0	0	0	0,00
17	Tamarana	12.232	0	0	0	85	0	0	0	0,00
18	Abatiá	7.753	0	1	1	5	0	0	0	0,00
18	Andirá	20.615	0	2	2	62	0	0	0	0,00
18	Bandeirantes	32.182	40	1	41	165	0	0	0	124,29
18	Congonhinhas	8.279	0	0	0	3	0	0	0	0,00
18	Cornélio Procópio	46.925	2	2	4	66	0	0	0	4,26
18	Itambaracá	6.759	0	1	1	9	0	0	0	0,00
18	Leópolis	4.145	0	0	0	8	0	0	0	0,00
18	Nova América da Colina	3.480	0	0	0	3	0	0	0	0,00
18	Nova Fátima	8.153	0	0	0	20	0	0	0	0,00
18	Nova Santa Bárbara	3.911	0	0	0	13	0	0	0	0,00
18	Rancho Alegre	3.955	0	0	0	19	0	0	0	0,00
18	Ribeirão do Pinhal	13.522	2	0	2	9	0	0	0	14,79
18	Santa Amélia	3.804	0	0	0	3	0	0	0	0,00
18	Santa Cecília do Pavão	3.646	0	1	1	17	0	0	0	0,00
18	Santa Mariana	12.437	1	0	1	19	0	0	0	8,04
18	São Jerônimo da Serra	11.336	0	0	0	13	0	0	0	0,00
18	São Sebastião da Amoreira	8.629	1	0	1	25	0	0	0	11,59

RS	MUNICÍPIOS	POPULAÇÃO	CASOS			NOTIFI- CADOS	FHD	DCC	ÓBI- TO	INCI- DÊNCIA
			AUTÓC- TONES	IMPOR- TADOS	TOTAL					
18	Sapopema	6.736	0	0	0	1	0	0	0	0,00
18	Sertaneja	5.817	0	0	0	18	0	0	0	0,00
18	Uraí	11.472	0	0	0	7	0	0	0	0,00
19	Barra do Jacaré	2.727	0	0	0	4	0	0	0	0,00
19	Cambará	23.871	0	3	3	16	0	0	0	0,00
19	Carlópolis	13.706	0	0	0	4	0	0	0	0,00
19	Ibaiti	28.725	0	0	0	8	0	0	0	0,00
19	Jacarezinho	39.093	1	3	4	145	0	0	0	2,56
19	Joaquim Távora	10.735	0	0	0	1	0	0	0	0,00
19	Pinhalão	6.210	0	0	0	1	0	0	0	0,00
19	Quatiguá	7.044	0	0	0	1	0	0	0	0,00
19	Ribeirão Claro	10.690	0	0	0	3	0	0	0	0,00
19	Santana do Itararé	5.249	0	0	0	2	0	0	0	0,00
19	Santo Antônio da Platina	42.688	3	0	3	56	0	0	0	7,03
19	Tomazina	8.788	0	0	0	2	0	0	0	0,00
20	Assis Chateaubriand	33.028	0	0	0	18	0	0	0	0,00
20	Diamante D'Oeste	5.027	0	0	0	2	0	0	0	0,00
20	Entre Rios do Oeste	3.922	0	1	1	8	0	0	0	0,00
20	Guaira	30.669	3	1	4	90	0	0	0	9,78
20	Marechal Cândido Rondon	46.799	0	5	5	21	0	0	0	0,00
20	Maripá	5.691	1	0	1	23	0	0	0	17,57
20	Mercedes	5.046	0	0	0	1	0	0	0	0,00
20	Nova Santa Rosa	7.625	4	0	4	13	0	0	0	52,46
20	Ouro Verde do Oeste	5.690	0	0	0	2	0	0	0	0,00
20	Palotina	28.692	3	4	7	52	0	0	0	10,46
20	Pato Bragado	4.823	0	1	1	14	0	0	0	0,00
20	Quatro Pontes	3.804	0	0	0	10	0	0	0	0,00
20	Santa Helena	23.425	13	1	14	167	0	0	0	55,50
20	São José das Palmeiras	3.831	0	0	0	1	0	0	0	0,00
20	São Pedro do Iguaçu	6.492	3	0	3	16	0	0	0	46,21
20	Terra Roxa	16.763	1	0	1	9	0	0	0	5,97
20	Toledo	119.353	134	7	141	339	0	0	0	112,27
20	Tupãssi	7.997	0	0	0	1	0	0	0	0,00
21	Reserva	25.177	0	0	0	1	0	0	0	0,00
21	Telêmaco Borba	69.878	0	0	0	27	0	0	0	0,00
22	Ariranha do Ivaí	2.453	0	0	0	1	0	0	0	0,00
22	Ivaiporã	31.812	0	0	0	16	0	0	0	0,00
22	Jardim Alegre	12.325	0	0	0	4	0	0	0	0,00
22	Lunardelli	5.156	0	1	1	2	0	0	0	0,00
22	Rio Branco do Ivaí	3.897	0	0	0	1	0	0	0	0,00
22	Rosário do Ivaí	5.586	0	0	0	1	0	0	0	0,00
22	São João do Ivaí	11.523	0	0	0	1	0	0	0	0,00

FONTE: Sala de Situação da Dengue/ SVS/ SESA

NOTA: Dados populacionais resultados do CENSO 2010 - IBGE.

* Dados considerados até 21 de Maio de 2012

Foram suprimidos municípios onde não houve notificação de suspeitos de dengue.