



SITUAÇÃO DA DENGUE NO PARANÁ – 2014/2015
Informe técnico 08 – Período 2014/2015 – Semana 31/2014 a 05/2015
Atualizado em 09/02/2015 às 17h

A Secretaria Estadual da Saúde divulgou nesta quinta-feira (12) o balanço da situação da dengue no Paraná. Sete municípios estão em situação de epidemia e 107 registram casos da doença, a maioria em cidades da região norte, noroeste e oeste. O Estado confirmou 892 casos de dengue nos últimos seis meses, o que significa um aumento de 20,9% em relação ao mesmo período do ano passado, com 187 ocorrências a mais.

As cidades de Itaúna do Sul, Paranapoema, São João do Caiuá, São Pedro do Paraná, Rio Bom, Jataizinho e Riacho Alegre do Oeste registram uma média acima de 300 casos da doença por 100 mil habitantes, o que determina a situação de epidemia. Outras seis cidades têm risco médio de infestação: Uraí, Tamboara, Diamante do Norte, Amaporã, Loanda e Iporã. Essas informações estão no levantamento do índice rápido de infestação, realizado entre os meses de dezembro/2014 e janeiro/2015. O estudo é feito em 270 municípios paranaenses, considerados infestados pelo mosquito *Aedes aegypti*, transmissor da Dengue e da Febre Chikungunya.

Diante da avaliação, o Estado alerta a população para eliminar recipientes que acumulam água e que favorecem a proliferação do mosquito transmissor. "Nesse período de chuvas de verão e forte calor nas regiões de maior incidência, devemos aumentar os cuidados para não permitir focos de infestação", explicou a coordenadora do Centro Estadual de Vigilância Ambiental, Ivana Belmonte.

"Se não houver acúmulo de recipientes que retém água parada, os mosquitos não se reproduzem. Por isso é importante que as pessoas verifiquem semanalmente suas casas e quintais em busca de locais que podem se tornar criadouros", completa Ivana.

Casos graves – O 8º boletim epidemiológico da dengue relata a ocorrência de três casos graves, que evoluíram para cura, e confirma a primeira morte pela doença no Paraná no período entre agosto de 2014 e fevereiro deste ano. Exames realizados no Laboratório Central do Estado confirmaram que a causa da morte da mulher de 66 anos, que apresentava outras comorbidades e residia em São João do Caiuá, foi dengue.

A Secretaria estadual da Saúde analisa ainda um caso relatado como suspeito de morte por dengue em Ângulo, no norte do Estado. A mulher, de 45 anos, morreu no Hospital Cristo Rei, em Astorga, e os primeiros exames realizados foram negativos para a doença. O caso segue em investigação para identificar qual foi a causa da morte.

Os municípios com maior número de casos confirmados são Londrina (100), Itaúna do Sul (86) e São João do Caiuá (62).

PERÍODO DA SEMANA 31/2014 A 05/2015

DENGUE – PARANÁ 2014/2015*

Período
2014/2015

MUNICÍPIOS COM NOTIFICAÇÃO REGIONAIS COM NOTIFICAÇÃO	270
MUNICÍPIOS COM CASOS CONFIRMADOS REGIONAIS COM CASOS CONFIRMADOS	22
MUNICÍPIOS COM CASOS AUTÓCTONES REGIONAIS COM CASOS AUTÓCTONES	107
(4ª, 8ª, 9ª, 10ª, 11ª, 12ª, 13ª, 14ª, 15ª, 16ª, 17ª, 18ª, 19ª e 20ª)	16
TOTAL DE CASOS	86
TOTAL DE CASOS AUTÓCTONES	14
TOTAL DE CASOS IMPORTADOS	72
TOTAL DE NOTIFICADOS	11.442

Situação 2014/2015

Foram notificados¹ da semana 31/2014 (primeira semana de agosto) a semana 05/2015, 11.442 casos suspeitos de dengue com 892 confirmados, 892 por laboratório, sendo 808 casos autóctones e 84 casos importados, destes, 6.102 foram descartados.

Na Figura 1 a distribuição dos casos notificados e confirmados (autóctones e importados) de Dengue no Paraná.

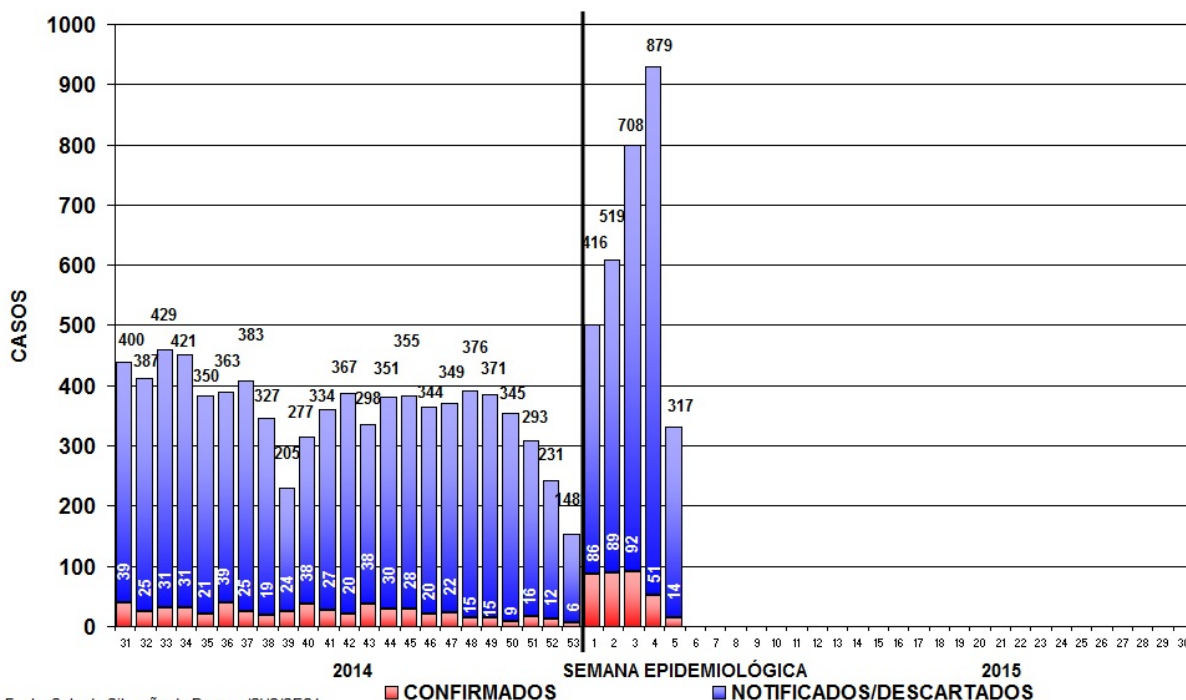

Fonte: Sala de Situação da Dengue/SVS/SESA

Figura 1 – Total de casos notificados (acima da coluna) e confirmados de dengue por semana epidemiológica de início dos sintomas, Paraná – Período semana 31/2014 a 05/2015.

Devido à coleta de amostra para exame laboratorial para dengue ser a partir do sexto dia após o início dos sintomas e em algumas situações há dificuldade de coleta que é realizada tardiamente, faz com que mude o comportamento nas últimas semanas apresentadas na Figura 1.

¹ Dados da Planilha Paralela do Estado/PR comparados com SINAN ON LINE.

Quanto à classificação final (Tabela 1), dos 11.442 notificados, 4.448 (38,9%) permanecem em investigação, 862 (7,5%) foram confirmados como Dengue, com confirmação de 27 casos de Dengue com Sinais de Alarme (DSA) e 03 casos de Dengue Grave (DG). Ocorreu 01 óbito por dengue no período.

Tabela 1 – Classificação final por critério de encerramento dos casos de dengue, Paraná, semana 31/2014 a 05/2015.

Classificação Final	Critério de encerramento		Total
	Laboratorial (%)	Clínico-epidemiológico (%)	
Dengue	862 (100,0%)	-	862
Dengue com Sinais de Alarme (D S A)	27	-	27
Dengue Grave (D G)	03	-	03
Descartados	-	-	6.102
Em andamento/investigação	-	-	4.448
Total	892 (7,8%)	-	11.442

Fonte: Sala de Situação em Saúde/SVS/SESA

A incidência no Estado é de 7,35 casos por 100.000 hab. (808/10.997.462hab.), considerada baixa (abaixo de 100 casos/100.000 hab.) pelo Ministério da Saúde.

Podemos observar da Figura 2 (e Tabela 3), que no período da semana 31/2014 a 05/2015, dos 399 municípios do Paraná, 86 (21,6%) que tiveram ocorrência de caso(s) autóctone(s) com incidência variando de 2.474,11 a 1,18 casos por 100.000 habitantes. São municípios da maior para a menor incidência: Itaúna do Sul, Paranapoema, São João do Caiuá, Rio Bom, São Pedro do Paraná, Rancho Alegre D'Oeste, Jataizinho, Uraí, Loanda, Diamante do Norte, Amaporã, Iporã, Tamboara, Marilândia do Sul, Nova Aliança do Ivaí, Quarto Centenário, Nova Londrina, Querência do Norte, Marilena, Guaíra, Sertanópolis, Astorga, Maripá, Novo Itacolomi, Tapira, Santa Isabel do Ivaí, Inajá, Janiópolis, Assaí, Engenheiro Beltrão, Paranacity, Cambé, Borrazópolis, Califórnia, Planaltina do Paraná, Jaguapitã, Santo Antônio da Platina, Vera Cruz do Oeste, Nova Esperança, Espigão Alto do Iguçu, Assis Chateaubriand, Presidente Castelo Branco, Rolândia, Bela Vista do Paraíso, Alvorada do Sul, Marialva, Mandaguari, Londrina, Sertaneja, São Jorge do Patrocínio, Cianorte, Santa Mariana, São Carlos do Ivaí, Porecatu, Alto Paraná, Ibiporã, Boa Vista da Aparecida, Tuneiras do Oeste, Palotina, Jandaia do Sul, Altônia, Santa Terezinha de Itaipu, Primeiro de Maio, Marechal Cândido Rondon, Tamarana, Umuarama, Guaraniaçu, Cascavel, Cafelândia, Terra Rica, Foz do Iguçu, Corbélia, Terra Roxa, Andirá, Cambará, Toledo, Paranaíba, Sarandi, Bandeirantes, Paiçandu, Medianeira, Maringá, Arapongas, Irati, Apucarana e Francisco Beltrão.

Os municípios com maior número de casos notificados são Londrina (2.424), São João Do Caiuá (576, Cambé (440). Os municípios com maior número de casos confirmados são: Londrina (100), Itauna do Sul (86), e São João do Caiuá (62).



Figura 2 – Classificação dos municípios segundo incidência de dengue por 100.000 habitantes – Paraná – semana 31/2014 a 05/2015*.

A SESA chama a atenção para o Serviço de Alerta Climático de Dengue do Laboratório de Climatologia da UFPR disponível no endereço www.laboclima.ufpr.br referente à semana 04/2015 para que os municípios identifiquem sua situação de risco para a condição favorável à proliferação do mosquito da dengue e intensifiquem as medidas de controle necessárias, principalmente os municípios do Oeste, Noroeste e Norte. O Litoral, embora não infestado, deve também desenvolver medidas imediatas para redução da capacidade de infestação eliminando possibilidades de criadouros (acúmulo de água parada).

O Laboratório de Climatologia (UFPR/LABOCLIMA), fornece informações sobre as condições climáticas favoráveis ao desenvolvimento do mosquito *Aedes aegypti*, e apresenta semanalmente os graus de risco para o desenvolvimento do vetor, contribuindo para o planejamento das atividades desse controle pelos municípios.

Para mais detalhes sobre as informações climáticas acesse o endereço citado acima.

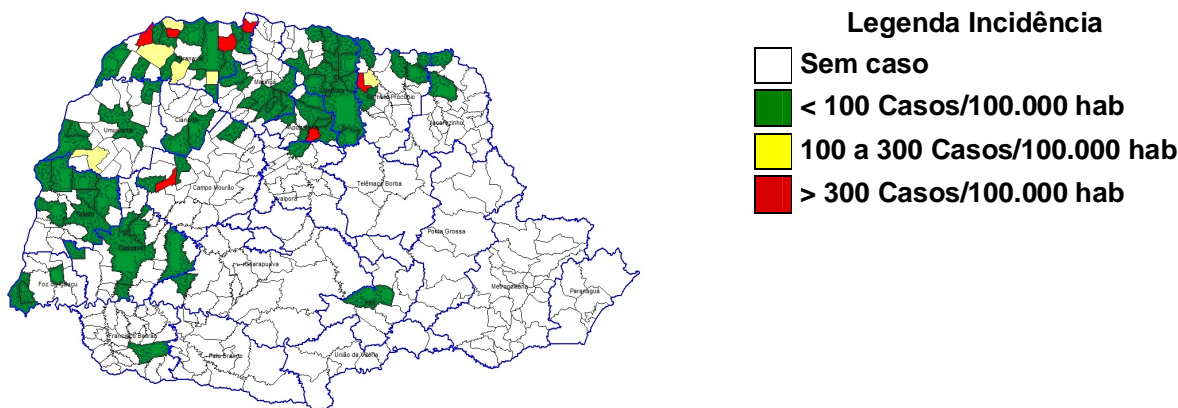
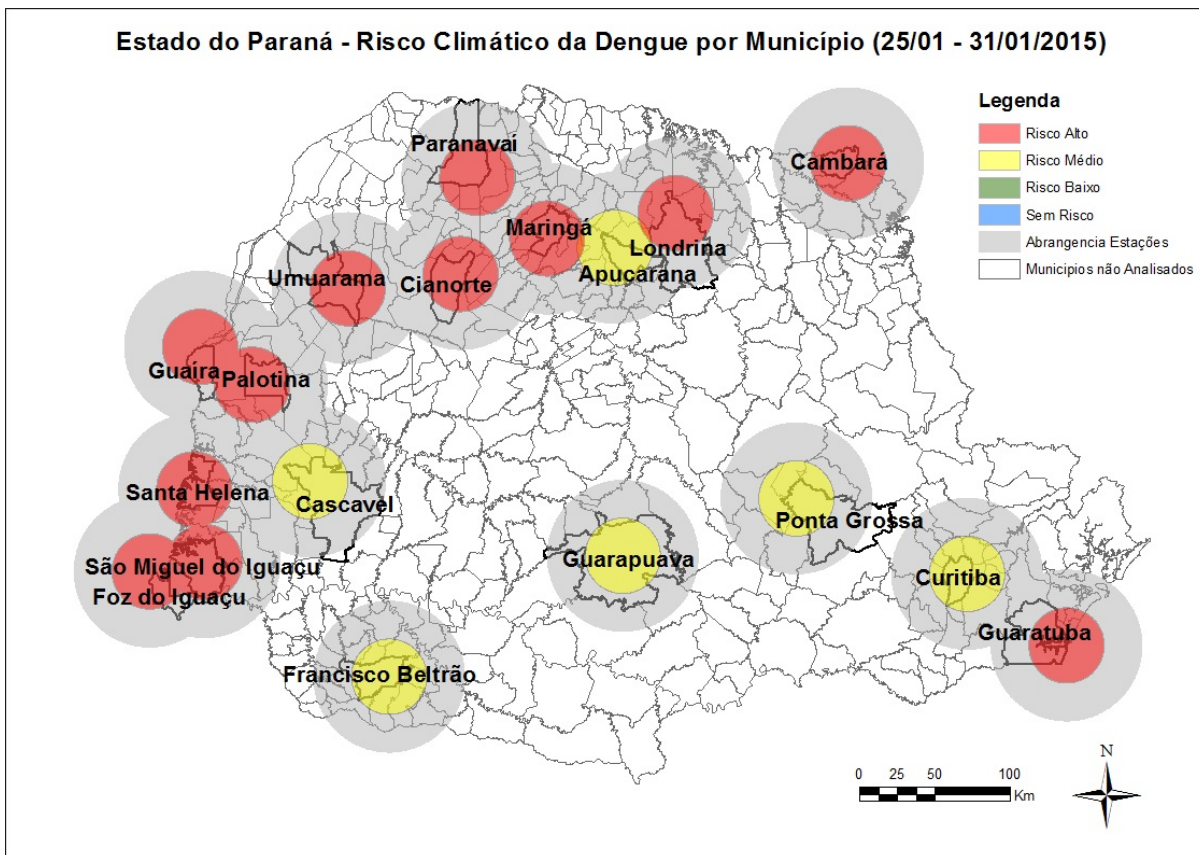

Fonte: Laboclima/UFPR

Das 18 estações meteorológicas avaliadas com relação as condições climáticas favoráveis à reprodução e desenvolvimento de focos (criadouros) e dispersão do mosquito *Aedes aegypti* **doze (12)** apresentam **alto risco**, **seis (06)** apresentam **médio risco**. A SESA alerta para o fato de doze (12) estações estarem com alto risco para proliferação do mosquito transmissor da Dengue (vide Figura acima).

Na Tabela 2, podemos observar a incidência por Regional de Saúde no período da semana 31/2014 a 05/2015. Em 14 Regionais de Saúde (63,6%) há transmissão autóctone.

Tabela 2 – Número de casos de dengue, notificados, dengue grave (DG), dengue com sinais de alarme (DSA), óbitos e incidência por 100.000 habitantes por Regional de Saúde, Paraná – 2014/2015*

REGIONAL DE SAÚDE	POPU- LAÇÃO	CASOS			NOTIFI- CADOS	DSA	DG	ÓBI- TOS	INCI- DÊNCIA
		AUTÓC	IMPORT	TOTAL					
1ª RS – Paranaguá	281.270	0	0	0	17	0	0	0	-
2ª RS – Metropolitana	3.429.885	0	10	10	160	0	0	0	-
3ª RS – Ponta Grossa	607.984	0	0	0	12	0	0	0	-
4ª RS – Irati	169.125	1	0	1	18	0	0	0	0,59
5ª RS – Guarapuava	456.989	0	0	0	27	0	0	0	-
6ª RS – União da Vitória	172.998	0	0	0	5	0	0	0	-
7ª RS – Pato Branco	261.289	0	0	0	20	0	0	0	-
8ª RS – Francisco Beltrão	352.333	1	0	1	95	0	0	0	0,28
9ª RS – Foz do Iguaçu	403.411	19	4	23	538	0	0	0	4,71
10ª RS – Cascavel	532.909	27	4	31	602	0	1	0	5,07
11ª RS – Campo Mourão	341.425	26	5	31	448	0	1	0	7,62
12ª RS – Umuarama	275.238	30	2	32	446	0	0	0	10,90
13ª RS – Cianorte	151.299	13	3	16	199	0	0	0	8,59
14ª RS – Paranavaí	271.732	302	26	328	1.782	1	0	1	111,14
15ª RS – Maringá	782.186	43	4	47	680	0	0	0	5,50
16ª RS – Apucarana	366.566	48	6	54	618	0	0	0	13,09
17ª RS – Londrina	920.266	212	10	222	4.709	26	1	0	23,04
18ª RS – Cornélio Procopio	230.949	35	3	38	240	0	0	0	15,15
19ª RS – Jacarezinho	288.487	11	0	11	190	0	0	0	3,81
20ª RS – Toledo	379.246	40	5	45	608	0	0	0	10,55
21ª RS – Telêmaco Borba	181.838	0	0	0	19	0	0	0	-
22ª RS – Ivaiporã	140.037	0	2	2	9	0	0	0	-
TOTAL PARANÁ	10.997.462	808	84	892	11.442	27	3	1	7,35

FONTE: Sala de Situação da Dengue/SVS/SESA

NOTA: Dados populacionais resultados do CENSO 2013 – IBGE estimativa para TCU.

Quanto à distribuição etária dos casos confirmados, 48,05% concentraram-se na faixa etária de 20 a 49 anos, seguida pela faixa etária de 10 a 19 anos, com 18,85% dos casos. O sexo feminino é o mais atingido nas faixas etárias abaixo de 1 ano e acima de 20 anos (Figura 3).



Figura 3 – Distribuição proporcional de casos confirmados de dengue por faixa etária e sexo, semana epidemiológica de início dos sintomas 31/2014 a 05/2015, Paraná – 2014/2015.

TABELA 3 – Número de casos confirmados autóctones, importados, total de confirmados e notificados de Dengue, Dengue Grave (DG), Dengue com Sinais de Alarme (DSA), óbitos e incidência (de autóctones) por 100.000 habitantes por município – Paraná – 2014/2015*

RS	MUNICÍPIOS	POPULAÇÃO	CASOS			NOTIFI- CADOS	DSA	DG	ÓBI- TO	INCI- DÊNCIA
			AUTÓC- TONES	IMPOR- TADOS	TOTAL					
1	Guaratuba	34.338	0	0	0	2	0	0	0	0,00
1	Morretes	16.325	0	0	0	1	0	0	0	0,00
1	Paranaguá	148.232	0	0	0	14	0	0	0	0,00
2	Campina Grande do Sul	41.060	0	0	0	4	0	0	0	0,00
2	Colombo	227.220	0	1	1	6	0	0	0	0,00
2	Curitiba	1.848.943	0	9	9	146	0	0	0	0,00
2	Pinhais	124.528	0	0	0	2	0	0	0	0,00
2	São José dos Pinhais	287.792	0	0	0	2	0	0	0	0,00
3	Arapoti	27.170	0	0	0	1	0	0	0	0,00
3	Palmeira	33.469	0	0	0	1	0	0	0	0,00
3	Ponta Grossa	331.084	0	0	0	9	0	0	0	0,00
3	Sengés	19.154	0	0	0	1	0	0	0	0,00
4	Fernandes Pinheiro	6.008	0	0	0	1	0	0	0	0,00
4	Imbituva	30.359	0	0	0	2	0	0	0	0,00
4	Irati	58.957	1	0	1	12	0	0	0	1,70
4	Mallet	13.475	0	0	0	2	0	0	0	0,00
4	Rebouças	14.752	0	0	0	1	0	0	0	0,00
5	Cantagalo	13.396	0	0	0	5	0	0	0	0,00
5	Guarapuava	175.779	0	0	0	2	0	0	0	0,00
5	Laranjeiras do Sul	31.936	0	0	0	5	0	0	0	0,00
5	Pinhão	31.617	0	0	0	3	0	0	0	0,00
5	Pitanga	32.841	0	0	0	3	0	0	0	0,00
5	Porto Barreiro	3.640	0	0	0	1	0	0	0	0,00
5	Prudentópolis	50.983	0	0	0	4	0	0	0	0,00
5	Virmond	4.075	0	0	0	4	0	0	0	0,00
6	Bituruna	16.416	0	0	0	2	0	0	0	0,00
6	Cruz Machado	18.702	0	0	0	1	0	0	0	0,00
6	Porto Vitória	4.138	0	0	0	1	0	0	0	0,00
6	União da Vitória	55.467	0	0	0	1	0	0	0	0,00
7	Chopinzinho	20.077	0	0	0	1	0	0	0	0,00
7	Coronel Vivida	22.035	0	0	0	1	0	0	0	0,00
7	Mangueirinha	17.402	0	0	0	1	0	0	0	0,00
7	Pato Branco	77.230	0	0	0	17	0	0	0	0,00
8	Ampére	18.281	0	0	0	4	0	0	0	0,00
8	Bela Vista do Caroba	3.926	0	0	0	1	0	0	0	0,00
8	Capanema	19.182	0	0	0	5	0	0	0	0,00
8	Flor da Serra do Sul	4.822	0	0	0	1	0	0	0	0,00
8	Francisco Beltrão	84.437	1	0	1	50	0	0	0	1,18
8	Marmeleiro	14.397	0	0	0	4	0	0	0	0,00
8	Nova Prata do Iguaçu	10.698	0	0	0	6	0	0	0	0,00
8	Pinhal de São Bento	2.724	0	0	0	1	0	0	0	0,00
8	Pranchita	5.643	0	0	0	3	0	0	0	0,00
8	Realeza	16.932	0	0	0	6	0	0	0	0,00
8	Salgado Filho	4.287	0	0	0	1	0	0	0	0,00
8	Salto do Lontra	14.357	0	0	0	7	0	0	0	0,00
8	Santa Izabel do Oeste	13.908	0	0	0	5	0	0	0	0,00
8	São Jorge D'Oeste	9.313	0	0	0	1	0	0	0	0,00
9	Foz do Iguaçu	263.508	16	4	20	377	0	0	0	6,07
9	Itaipulândia	9.869	0	0	0	5	0	0	0	0,00
9	Matelândia	17.026	0	0	0	6	0	0	0	0,00
9	Medianeira	44.149	1	0	1	20	0	0	0	2,27
9	Missal	10.813	0	0	0	10	0	0	0	0,00
9	Santa Terezinha de Itaipu	22.127	2	0	2	78	0	0	0	9,04
9	São Miguel do Iguaçu	26.920	0	0	0	35	0	0	0	0,00
9	Serranópolis do Iguaçu	4.667	0	0	0	7	0	0	0	0,00
10	Anahy	2.929	0	0	0	2	0	0	0	0,00
10	Boa Vista da Aparecida	8.028	1	0	1	7	0	0	0	12,46
10	Cafelândia	16.020	1	0	1	9	0	0	0	6,24

RS	MUNICÍPIOS	POPULAÇÃO	CASOS			NOTIFI- CADOS	DSA	DG	ÓBI- TO	INCI- DÊNCIA
			AUTÓC- TONES	IMPOR- TADOS	TOTAL					
10	Campo Bonito	4.361	0	0	0	1	0	0	0	0,00
10	Capitão Leônidas Marques	15.592	0	0	0	4	0	0	0	0,00
10	Cascavel	305.615	20	2	22	440	0	1	0	6,54
10	Catanduvas	10.467	0	0	0	7	0	0	0	0,00
10	Céu Azul	11.528	0	0	0	29	0	0	0	0,00
10	Corbélia	16.954	1	0	1	16	0	0	0	5,90
10	Espigão Alto do Iguaçu	4.642	1	0	1	3	0	0	0	21,54
10	Formosa do Oeste	7.468	0	0	0	3	0	0	0	0,00
10	Guaraniaçu	14.372	1	1	2	6	0	0	0	6,96
10	Ibema	6.306	0	0	0	3	0	0	0	0,00
10	Iguatu	2.299	0	0	0	2	0	0	0	0,00
10	Iracema do Oeste	2.564	0	0	0	2	0	0	0	0,00
10	Jesuítas	9.072	0	0	0	3	0	0	0	0,00
10	Lindoeste	5.309	0	0	0	1	0	0	0	0,00
10	Quedas do Iguaçu	32.393	0	0	0	4	0	0	0	0,00
10	Santa Lúcia	3.997	0	0	0	3	0	0	0	0,00
10	Santa Tereza do Oeste	10.548	0	1	1	15	0	0	0	0,00
10	Três Barras do Paraná	12.196	0	0	0	7	0	0	0	0,00
10	Vera Cruz do Oeste	9.081	2	0	2	35	0	0	0	22,02
11	Altamira do Paraná	3.754	0	0	0	3	0	0	0	0,00
11	Barbosa Ferraz	12.683	0	0	0	62	0	0	0	0,00
11	Boa Esperança	4.559	0	0	0	11	0	0	0	0,00
11	Campina da Lagoa	15.463	0	1	1	6	0	0	0	0,00
11	Campo Mourão	91.648	0	0	0	61	0	0	0	0,00
11	Corumbataí do Sul	3.887	0	1	1	8	0	0	0	0,00
11	Engenheiro Beltrão	14.298	4	1	5	12	0	0	0	27,98
11	Farol	3.456	0	1	1	3	0	0	0	0,00
11	Goioerê	29.743	0	0	0	20	0	0	0	0,00
11	Iretama	10.773	0	0	0	8	0	0	0	0,00
11	Janiópolis	6.341	2	0	2	9	0	1	0	31,54
11	Juranda	7.755	0	0	0	4	0	0	0	0,00
11	Luiziana	7.487	0	0	0	1	0	0	0	0,00
11	Mamborê	14.095	0	0	0	18	0	0	0	0,00
11	Moreira Sales	12.800	0	0	0	1	0	0	0	0,00
11	Peabiru	14.087	0	0	0	70	0	0	0	0,00
11	Quarto Centenário	4.887	3	0	3	10	0	0	0	61,39
11	Quinta do Sol	5.077	0	1	1	24	0	0	0	0,00
11	Rancho Alegre D'Oeste	2.868	17	0	17	35	0	0	0	592,75
11	Roncador	11.365	0	0	0	8	0	0	0	0,00
11	Terra Boa	16.562	0	0	0	49	0	0	0	0,00
11	Ubiratã	21.971	0	0	0	25	0	0	0	0,00
12	Alto Paraíso	3.159	0	0	0	1	0	0	0	0,00
12	Alto Piquiri	10.350	0	0	0	6	0	0	0	0,00
12	Altônia	21.489	2	0	2	9	0	0	0	9,31
12	Brasilândia do Sul	3.136	0	0	0	2	0	0	0	0,00
12	Cafezal do Sul	4.334	0	0	0	2	0	0	0	0,00
12	Cruzeiro do Oeste	21.107	0	0	0	15	0	0	0	0,00
12	Douradina	8.007	0	0	0	4	0	0	0	0,00
12	Francisco Alves	6.483	0	0	0	7	0	0	0	0,00
12	Icaraíma	8.809	0	0	0	5	0	0	0	0,00
12	Iporã	15.078	17	0	17	59	0	0	0	112,75
12	Maria Helena	6.034	0	0	0	1	0	0	0	0,00
12	Mariluz	10.526	0	1	1	14	0	0	0	0,00
12	Nova Olímpia	5.733	0	0	0	3	0	0	0	0,00
12	Perobal	5.923	0	0	0	6	0	0	0	0,00
12	Pérola	10.765	0	0	0	10	0	0	0	0,00
12	São Jorge do Patrocínio	6.088	1	1	2	8	0	0	0	16,43
12	Tapira	5.906	2	0	2	7	0	0	0	33,86
12	Umuarama	106.387	8	0	8	281	0	0	0	7,52
12	Xambê	6.077	0	0	0	6	0	0	0	0,00
13	Cianorte	75.360	12	1	13	151	0	0	0	15,92
13	Cidade Gaúcha	11.800	0	1	1	11	0	0	0	0,00
13	Guaporema	2.289	0	0	0	3	0	0	0	0,00

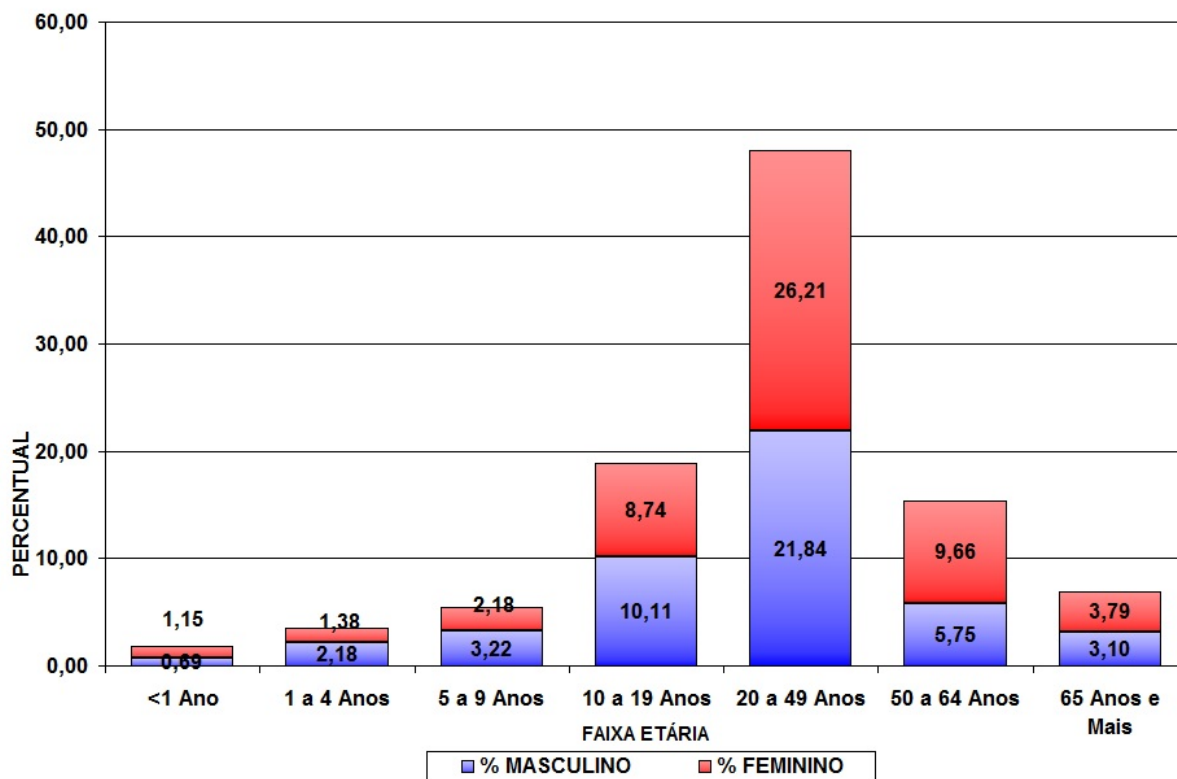
RS	MUNICÍPIOS	POPULAÇÃO	CASOS			NOTIFI- CADOS	DSA	DG	ÓBI- TO	INCI- DÊNCIA
			AUTÓC- TONES	IMPOR- TADOS	TOTAL					
13	Indianópolis	4.456	0	0	0	1	0	0	0	0,00
13	Japurá	9.020	0	0	0	5	0	0	0	0,00
13	Jussara	6.897	0	0	0	8	0	0	0	0,00
13	Rondon	9.391	0	0	0	7	0	0	0	0,00
13	São Manoel do Paraná	2.170	0	0	0	2	0	0	0	0,00
13	São Tomé	5.595	0	1	1	3	0	0	0	0,00
13	Tapejara	15.434	0	0	0	7	0	0	0	0,00
13	Tuneiras do Oeste	8.887	1	0	1	1	0	0	0	11,25
14	Alto Paraná	14.334	2	1	3	8	0	0	0	13,95
14	Amaporã	5.815	7	5	12	46	0	0	0	120,38
14	Cruzeiro do Sul	4.656	0	0	0	9	0	0	0	0,00
14	Diamante do Norte	5.540	7	1	8	31	0	0	0	126,35
14	Guairaçá	6.468	0	0	0	11	0	0	0	0,00
14	Inajá	3.100	1	0	1	5	0	0	0	32,26
14	Itaúna do Sul	3.476	86	0	86	165	0	0	0	2.474,11
14	Loanda	22.288	50	0	50	195	0	0	0	224,34
14	Marilena	7.100	4	1	5	60	0	0	0	56,34
14	Mirador	2.355	0	1	1	3	0	0	0	0,00
14	Nova Aliança do Ivaí	1.500	1	0	1	4	0	0	0	66,67
14	Nova Londrina	13.452	8	0	8	96	0	0	0	59,47
14	Paraíso do Norte	12.661	0	1	1	3	0	0	0	0,00
14	Paranapoema	2.980	40	0	40	182	0	0	0	1.342,28
14	Paranavaí	85.643	3	3	6	245	0	0	0	3,50
14	Planaltina do Paraná	4.250	1	0	1	25	0	0	0	23,53
14	Querência do Norte	12.171	7	0	7	21	0	0	0	57,51
14	Santa Cruz Monte Castelo	8.222	0	1	1	6	0	0	0	0,00
14	Santa Isabel do Ivaí	8.935	3	1	4	8	0	0	0	33,58
14	Santa Mônica	3.780	0	0	0	3	0	0	0	0,00
14	Santo Antônio do Caiuá	2.774	0	8	8	20	0	0	0	0,00
14	São Carlos do Ivaí	6.668	1	0	1	21	0	0	0	15,00
14	São João do Caiuá	6.051	60	2	62	576	0	0	1	991,57
14	São Pedro do Paraná	2.506	15	0	15	17	1	0	0	598,56
14	Tamboara	4.915	5	1	6	17	0	0	0	101,73
14	Terra Rica	16.063	1	0	1	5	0	0	0	6,23
15	Ângulo	2.954	0	0	0	1	0	0	0	0,00
15	Astorga	25.745	9	1	10	54	0	0	0	34,96
15	Colorado	23.402	0	0	0	5	0	0	0	0,00
15	Floraí	5.149	0	0	0	2	0	0	0	0,00
15	Floresta	6.324	0	0	0	5	0	0	0	0,00
15	Flórida	2.650	0	0	0	1	0	0	0	0,00
15	Iguaraçu	4.205	0	0	0	8	0	0	0	0,00
15	Itaguajé	4.659	0	0	0	2	0	0	0	0,00
15	Lobato	4.626	0	0	0	4	0	0	0	0,00
15	Mandaguaçu	21.156	0	0	0	11	0	0	0	0,00
15	Mandaguari	34.006	6	0	6	26	0	0	0	17,64
15	Marialva	33.794	6	0	6	71	0	0	0	17,75
15	Maringá	385.753	8	2	10	292	0	0	0	2,07
15	Nossa Senhora das Graças	4.053	0	0	0	6	0	0	0	0,00
15	Nova Esperança	27.678	6	0	6	39	0	0	0	21,68
15	Ourizona	3.482	0	0	0	3	0	0	0	0,00
15	Paiçandu	38.385	1	0	1	30	0	0	0	2,61
15	Paranacity	10.863	3	0	3	19	0	0	0	27,62
15	Presidente Castelo Branco	5.056	1	0	1	8	0	0	0	19,78
15	Santa Fé	11.158	0	1	1	10	0	0	0	0,00
15	Santo Inácio	5.455	0	0	0	1	0	0	0	0,00
15	São Jorge do Ivaí	5.671	0	0	0	5	0	0	0	0,00
15	Sarandi	88.365	3	0	3	76	0	0	0	3,40
15	Uniflor	2.570	0	0	0	1	0	0	0	0,00
16	Apucarana	128.058	2	2	4	65	0	0	0	1,56
16	Arapongas	112.198	2	3	5	205	0	0	0	1,78
16	Bom Sucesso	6.866	0	0	0	2	0	0	0	0,00
16	Borrazópolis	7.724	2	0	2	5	0	0	0	25,89
16	Califórnia	8.423	2	0	2	6	0	0	0	23,74

RS	MUNICÍPIOS	POPULAÇÃO	CASOS			NOTIFI- CADOS	DSA	DG	ÓBI- TO	INCI- DÊNCIA
			AUTÓC- TONES	IMPOR- TADOS	TOTAL					
16	Cambira	7.603	0	0	0	3	0	0	0	0,00
16	Faxinal	17.006	0	0	0	13	0	0	0	0,00
16	Grandes Rios	6.515	0	0	0	7	0	0	0	0,00
16	Jandaia do Sul	21.057	2	1	3	103	0	0	0	9,50
16	Marilândia do Sul	9.088	7	0	7	104	0	0	0	77,02
16	Marumbi	4.745	0	0	0	12	0	0	0	0,00
16	Mauá da Serra	9.355	0	0	0	7	0	0	0	0,00
16	Novo Itacolomi	2.906	1	0	1	7	0	0	0	34,41
16	Rio Bom	3.385	30	0	30	76	0	0	0	886,26
16	Sabáudia	6.462	0	0	0	1	0	0	0	0,00
16	São Pedro do Ivaí	10.664	0	0	0	2	0	0	0	0,00
17	Alvorada do Sul	10.869	2	0	2	130	0	0	0	18,40
17	Assaí	16.436	5	1	6	77	0	0	0	30,42
17	Bela Vista do Paraíso	15.565	3	0	3	57	0	0	0	19,27
17	Cafeara	2.833	0	0	0	7	0	0	0	0,00
17	Cambé	102.222	27	0	27	534	0	0	0	26,41
17	Centenário do Sul	11.382	0	0	0	50	0	0	0	0,00
17	Florestópolis	11.328	0	0	0	63	0	0	0	0,00
17	Guaraci	5.373	0	0	0	33	0	0	0	0,00
17	Ibiporã	51.255	7	2	9	227	1	0	0	13,66
17	Jaguapitã	12.939	3	0	3	56	0	0	0	23,19
17	Jataizinho	12.387	48	0	48	359	2	1	0	387,50
17	Londrina	537.566	94	6	100	2.424	22	0	0	17,49
17	Lupionópolis	4.805	0	0	0	79	0	0	0	0,00
17	Miraselva	1.896	0	0	0	8	0	0	0	0,00
17	Pitangueiras	3.004	0	1	1	13	0	0	0	0,00
17	Porecatu	14.203	2	0	2	87	0	0	0	14,08
17	Prado Ferreira	3.614	0	0	0	38	0	0	0	0,00
17	Primeiro de Maio	11.199	1	0	1	82	0	0	0	8,93
17	Rolândia	61.837	12	0	12	176	0	0	0	19,41
17	Sertanópolis	16.255	7	0	7	140	1	0	0	43,06
17	Tamarana	13.298	1	0	1	69	0	0	0	7,52
18	Abatiá	7.881	0	0	0	3	0	0	0	0,00
18	Andirá	20.988	1	1	2	35	0	0	0	4,76
18	Bandeirantes	32.800	1	0	1	20	0	0	0	3,05
18	Cornélio Procópio	48.420	0	0	0	44	0	0	0	0,00
18	Itambaracá	6.887	0	0	0	5	0	0	0	0,00
18	Leópolis	4.200	0	1	1	4	0	0	0	0,00
18	Nova América da Colina	3.560	0	0	0	1	0	0	0	0,00
18	Nova Fátima	8.363	0	0	0	8	0	0	0	0,00
18	Nova Santa Bárbara	4.106	0	0	0	1	0	0	0	0,00
18	Rancho Alegre	4.018	0	0	0	3	0	0	0	0,00
18	Ribeirão do Pinhal	13.740	0	0	0	1	0	0	0	0,00
18	Santa Amélia	3.769	0	0	0	1	0	0	0	0,00
18	Santa Mariana	12.562	2	0	2	7	0	0	0	15,92
18	São Jerônimo da Serra	11.588	0	1	1	1	0	0	0	0,00
18	São Sebastião da Amoreira	8.917	0	0	0	8	0	0	0	0,00
18	Sertaneja	5.820	1	0	1	7	0	0	0	17,18
18	Uraí	11.729	30	0	30	91	0	0	0	255,78
19	Barra do Jacaré	2.813	0	0	0	2	0	0	0	0,00
19	Cambará	24.928	1	0	1	37	0	0	0	4,01
19	Guapirama	3.968	0	0	0	5	0	0	0	0,00
19	Ibaiti	30.242	0	0	0	6	0	0	0	0,00
19	Jacarezinho	40.221	0	0	0	40	0	0	0	0,00
19	Joaquim Távora	11.347	0	0	0	6	0	0	0	0,00
19	Pinhalão	6.409	0	0	0	1	0	0	0	0,00
19	Quatiguá	7.344	0	0	0	2	0	0	0	0,00
19	Ribeirão Claro	10.956	0	0	0	3	0	0	0	0,00
19	Salto do Itararé	5.246	0	0	0	1	0	0	0	0,00
19	Santana do Itararé	5.315	0	0	0	1	0	0	0	0,00
19	Santo Antônio da Platina	44.754	10	0	10	80	0	0	0	22,34
19	Siqueira Campos	19.661	0	0	0	3	0	0	0	0,00
19	Tomazina	8.776	0	0	0	3	0	0	0	0,00

RS	MUNICÍPIOS	POPULAÇÃO	CASOS			NOTIFI- CADOS	DSA	DG	ÓBI- TO	INCI- DÊNCIA
			AUTÓC- TONES	IMPOR- TADOS	TOTAL					
20	Assis Chateaubriand	33.988	7	0	7	29	0	0	0	20,60
20	Diamante D'Oeste	5.223	0	0	0	2	0	0	0	0,00
20	Entre Rios do Oeste	4.202	0	0	0	5	0	0	0	0,00
20	Guáira	32.190	18	1	19	313	0	0	0	55,92
20	Marechal Cândido Rondon	49.773	4	2	6	29	0	0	0	8,04
20	Maripá	5.810	2	1	3	27	0	0	0	34,42
20	Nova Santa Rosa	7.994	0	1	1	10	0	0	0	0,00
20	Ouro Verde do Oeste	5.927	0	0	0	3	0	0	0	0,00
20	Palotina	30.327	3	0	3	33	0	0	0	9,89
20	Pato Bragado	5.170	0	0	0	3	0	0	0	0,00
20	Quatro Pontes	3.963	0	0	0	2	0	0	0	0,00
20	Santa Helena	24.895	0	0	0	42	0	0	0	0,00
20	São José das Palmeiras	3.880	0	0	0	2	0	0	0	0,00
20	São Pedro do Iguaçu	6.495	0	0	0	7	0	0	0	0,00
20	Terra Roxa	17.402	1	0	1	23	0	0	0	5,75
20	Toledo	128.448	5	0	5	56	0	0	0	3,89
20	Tupãssi	8.243	0	0	0	22	0	0	0	0,00
21	Ortigueira	23.646	0	0	0	3	0	0	0	0,00
21	Telêmaco Borba	74.270	0	0	0	16	0	0	0	0,00
22	Arapuã	3.513	0	1	1	1	0	0	0	0,00
22	Ivaiporã	32.699	0	1	1	2	0	0	0	0,00
22	Manoel Ribas	13.610	0	0	0	2	0	0	0	0,00
22	São João do Ivaí	11.461	0	0	0	4	0	0	0	0,00

FONTE: Sala de Situação da Dengue/ SVS/ SESA

NOTA: Dados populacionais resultados do CENSO 2013 – IBGE estimativa para TCU.

* Dados considerados até 06 de Fevereiro de 2015

Foram suprimidos municípios onde não houve notificação de suspeitos de dengue.
Alguns municípios apresentaram correção de informações.