



**SITUAÇÃO DA DENGUE NO PARANÁ – 2014/2015**  
**Informe técnico 03 – Período 2014/2015 – Semana 31/2014 a 44/2014**  
**Atualizado em 03/11/2014 às 17h**

Neste Informe, a Secretaria de Estado da Saúde do Paraná apresenta a situação da dengue com os dados do novo período de acompanhamento epidemiológico do agravo com dados a partir da semana epidemiológica 31 a 44 de 2014 para conhecimento e aplicação da informação e tomada das medidas de controle necessárias conforme comportamento do agravo.

A Secretaria Estadual da Saúde divulgou nesta quarta-feira (5) um novo boletim sobre a situação da dengue nos últimos três meses no Paraná. Desde agosto, 275 casos da doença já foram confirmados no Estado, sendo 259 autóctones e 25 importados. Os municípios que concentram a maioria dos casos estão nas regiões de Paranaíba, Londrina, Maringá, Toledo e Cornélio Procopio.

De acordo com o levantamento, Itaúna do Sul e Paranapoema, ambos no noroeste, são os dois únicos municípios que atingiram situação de epidemia neste novo período. Com 52 e 39 casos, respectivamente, as cidades alcançaram este patamar porque têm populações pequenas, inferiores a 3,5 mil habitantes.

O superintendente de Vigilância em Saúde, Sezifredo Paz, explica que o momento é de reforçar as ações de controle da doença para que o número de casos não cresça, visto que o verão se aproxima. “Já enviamos o fumacê a Itaúna do Sul e Paranapoema com o intuito de combater o mosquito adulto nestas cidades. Contudo, o mais importante é evitar que o mosquito transmissor se crie, eliminando todo e qualquer recipiente que possa acumular água em casa e nos quintais”, explicou.

**RISCO** – Nesta semana, o Ministério da Saúde informou que dois municípios paranaenses também apresentam alto risco para a ocorrência de epidemia de dengue. Iretama e Matelândia registram índices de infestação do *Aedes aegypti* superiores a 4%, o que significa que a cada 100 residências visitadas, quatro tinham focos do mosquito.

Apesar disso, Iretama e Matelândia ainda não têm casos confirmados da doença neste novo período. “Isso mostra que ainda não há circulação do vírus, mas o ambiente está propício para ocorra uma epidemia”, disse a coordenadora do Programa Estadual de Controle da Dengue, Themis Buchmann.

**CHIKUNGUNYA** – Outra doença com características semelhantes à dengue e que está deixando as autoridades sanitárias em alerta é a febre chikungunya. O Paraná já tem três casos importados da doença, que é transmitida através da picada dos mosquitos *Aedes aegypti* e *Aedes albopictus*.

O último caso importado foi confirmado nesta terça e diz respeito a uma mulher de 33 anos, moradora de Bituruna, que deve ter contraído a doença na Venezuela. A paciente retornou da viagem internacional no dia 8 de outubro e apresentou os primeiros sintomas três dias depois. A mulher passa bem e está sendo acompanhada pela equipe de saúde municipal.

Em junho, o Estado já havia confirmado outros dois casos importados de Chikungunya. Os pacientes, residentes de Maringá, tiveram sintomas da doença após retornarem de viagem ao Haiti.

Segundo Sezifredo Paz, a dengue e o chikungunya representam um risco duplo com a chegada do verão. “A melhor forma de se proteger é manter suas casas livres de criadouros de mosquito. É importante que a população destine pelo menos um momento de sua semana para vistoriar suas casas”, concluiu.

#### **PERÍODO DA SEMANA 31/2014 A 44/2014**

DENGUE – PARANÁ 2014/2015*	Período 2014/2015
MUNICÍPIOS COM NOTIFICAÇÃO	217
REGIONAIS COM NOTIFICAÇÃO	22
MUNICÍPIOS COM CASOS CONFIRMADOS	60
REGIONAIS COM CASOS CONFIRMADOS	14
MUNICÍPIOS COM CASOS AUTÓCTONES	53
REGIONAIS COM CASOS AUTÓCTONES (4ª, 9ª, 10ª, 11ª, 13ª, 14ª, 15ª, 16ª, 17ª, 18ª, 19ª e 20ª)	12
<b>TOTAL DE CASOS</b>	<b>274</b>
TOTAL DE CASOS AUTÓCTONES	258
TOTAL DE CASOS IMPORTADOS	16
TOTAL DE NOTIFICADOS	4.738

## Situação 2013/2014

Foram notificados<sup>1</sup> da semana 31/2014 (primeira semana de agosto) a semana 44/2014, 4.738 casos suspeitos de dengue com 275 confirmados, 255 por laboratório, sendo 259 casos autóctones e 16 casos importados, destes, 2.631 foram descartados.

Na Figura 1 a distribuição dos casos notificados e confirmados (autóctones e importados) de Dengue no Paraná.

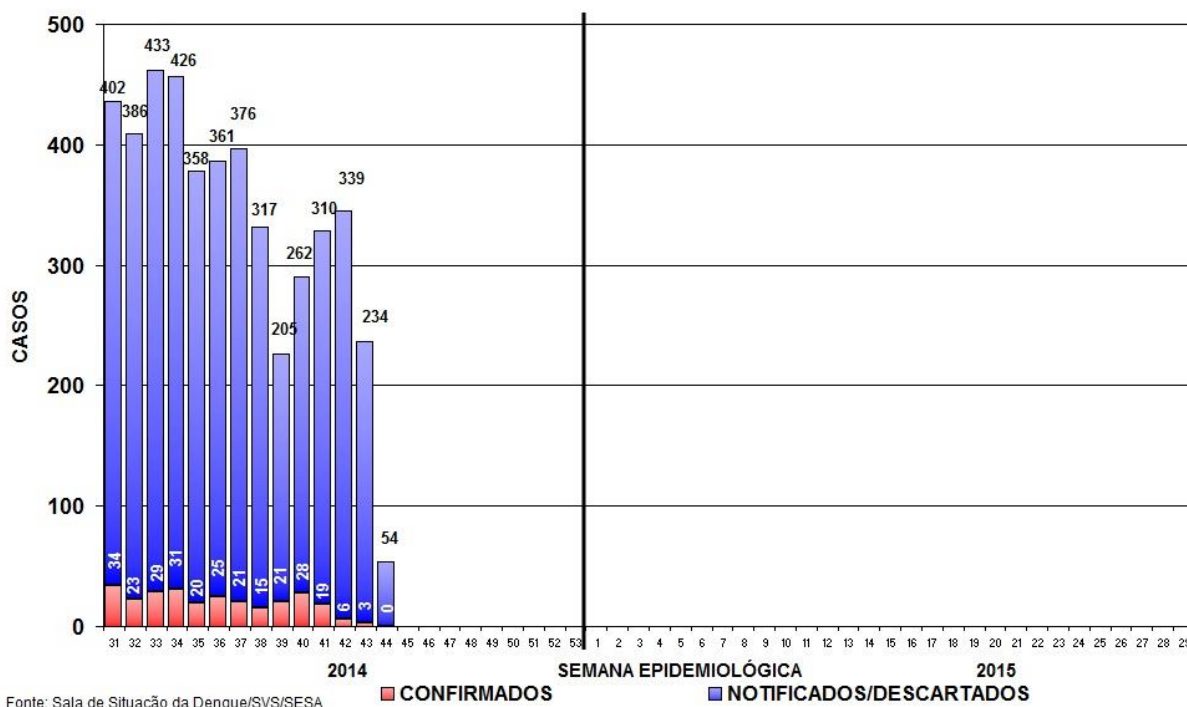

Fonte: Sala de Situação da Dengue/SVS/SESA

**Figura 1** – Total de casos notificados (acima da coluna) e confirmados de dengue por semana epidemiológica de início dos sintomas, Paraná – Período semana 31/2014 a 44/2014.

Devido à coleta de amostra para exame laboratorial para dengue ser a partir do sexto dia após o início dos sintomas e em algumas situações há dificuldade de coleta que é realizada tardiamente, faz com que mude o comportamento nas últimas semanas apresentadas na Figura 1.

Quanto à classificação final (Tabela 1), dos 4.738 notificados, 1.833 (38%) permanecem em investigação, 268 (5,6%) foram confirmados como Dengue, com confirmação de 04 casos de Dengue com Sinais de Alarme (DSA) e 02 casos de Dengue Grave (DG). Não ocorreram óbitos por dengue grave no período.

**Tabela 1** – Classificação final por critério de encerramento dos casos de dengue, Paraná, semana 31/2014 a 44/2014.

Classificação Final	Critério de encerramento		Total
	Laboratorial (%)	Clínico-epidemiológico (%)	
Dengue	248 (92,6%)	20 (7,4%)	268
Dengue com Sinais de Alarme (D S A)	04	-	04
Dengue Grave (D G)	02	-	02
Descartados	-	-	2.631
Em andamento/investigação	-	-	1.833
<b>Total</b>	<b>254 (5,4%)</b>	<b>20 (0,4%)</b>	<b>4.738</b>

Fonte: Sala de Situação em Saúde/SVS/SESA

<sup>1</sup> Dados da Planilha Paralela do Estado/PR comparados com SINAN ON LINE.

A incidência no Estado é de 2,36 casos por 100.000 hab. (259/10.997.462hab.), considerada baixa (abaixo de 100 casos/100.000 hab.) pelo Ministério da Saúde.

Podemos observar da Figura 2 (e Tabela 3), que no período da semana 31/2014 a 44/2014, dos 399 municípios do Paraná, 54 (13,5%) que tiveram ocorrência de caso(s) autóctone(s) com incidência variando de 1.495,97 a 0,33 casos por 100.000 habitantes. São municípios da maior para a menor incidência: Itaúna do Sul, Paranapoema, Uraí, Tamboara, Loanda, Jataizinho, Diamante do Norte, Amaporã, Guaíra, Santo Antônio do Caiuá, Novo Itacolomi, Querência do Norte, Janiópolis, Marilena, Sertanópolis, Assaí, Planaltina do Paraná, Presidente Castelo Branco, Paranacity, Alvorada do Sul, Marialva, Sertaneja, Santa Mariana, São Carlos do Ivaí, Nova Londrina, Cambé, Mandaguari, Tuneiras do Oeste, Vera Cruz do Oeste, Marilândia do Sul, Rolândia, Ibiporã, Jaguapitã, Nova Esperança, Porecatu, Alto Paraná, Santa Terezinha de Itaipu, Santo Antônio da Platina, Londrina, Cambará, Cianorte, Sarandi, Palotina, Bandeirantes, Assis Chateaubriand, Paiçandu, Marechal Cândido Rondon, Irati, Pato Branco, Arapongas, Apucarana, Toledo, Maringá e Cascavel.

Os municípios com maior número de casos notificados são Londrina (1.178), Guaíra (266) e Cambé (261). Os municípios com maior número de casos confirmados são: Itauna do Sul (52), Paranapoema (39) casos e Londrina (23).

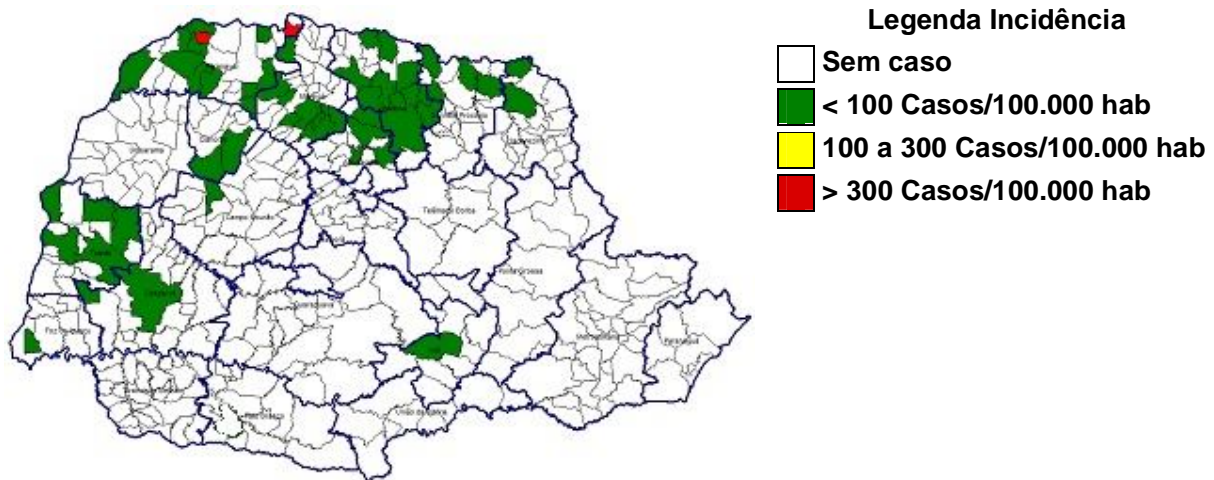

**Figura 2** – Classificação dos municípios segundo incidência de dengue por 100.000 habitantes – Paraná – semana 31 a 44 de 2014\*.

A SESA chama a atenção para o Serviço de Alerta Climático de Dengue do Laboratório de Climatologia da UFPR disponível no endereço [www.laboclima.ufpr.br](http://www.laboclima.ufpr.br) referente à semana 43/2014 para que os municípios identifiquem sua situação de risco para a condição favorável à proliferação do mosquito da dengue e intensifiquem as medidas de controle necessárias, principalmente os municípios do Oeste, Noroeste e Norte. O Litoral, embora não infestado, deve também desenvolver medidas imediatas para redução da capacidade de infestação eliminando possibilidades de criadouros (acúmulo de água parada).

O Laboratório de Climatologia (UFPR/LABOCLIMA), fornece informações sobre as condições climáticas favoráveis ao desenvolvimento do mosquito *Aedes aegypti*, e apresenta semanalmente os graus de risco para o desenvolvimento do vetor, contribuindo para o planejamento das atividades desse controle pelos municípios.

Para mais detalhes sobre as informações climáticas acesse o endereço citado acima.

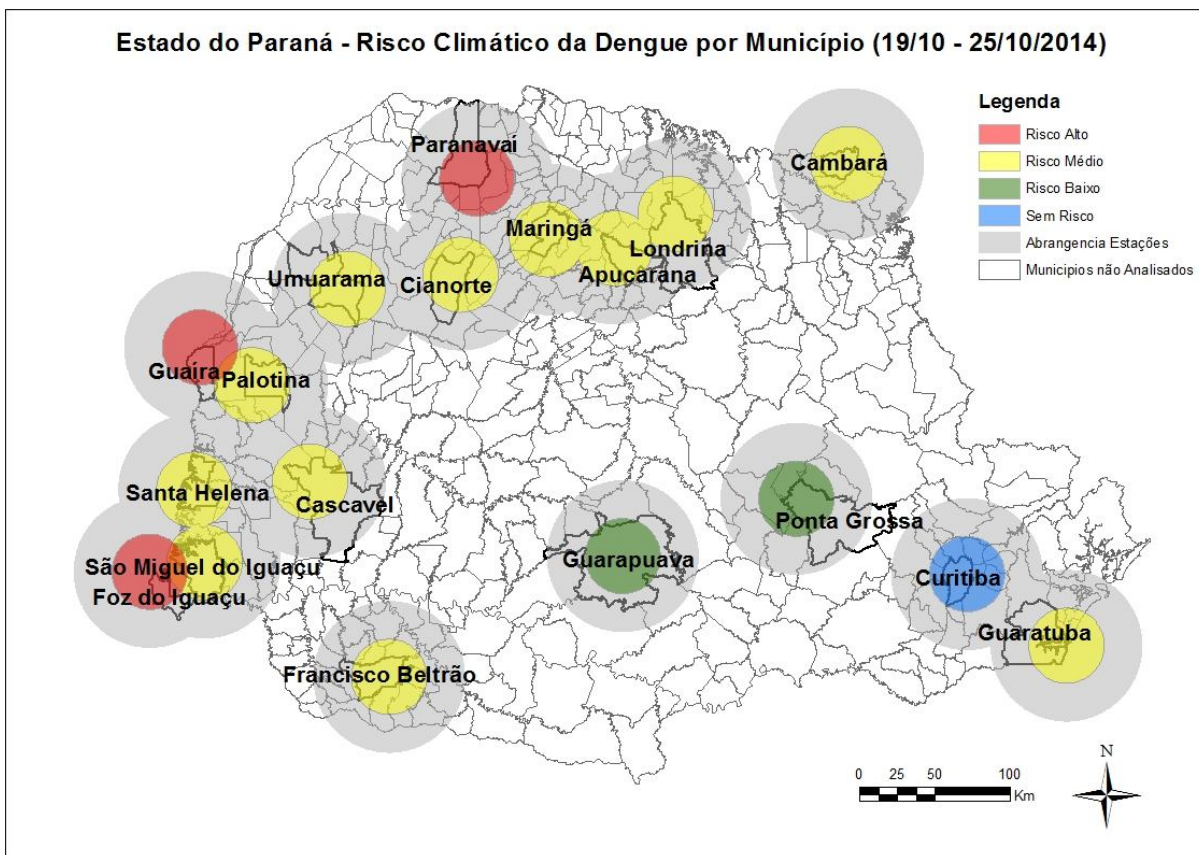

Fonte: Laboclima/UFPR

Das 18 estações meteorológicas avaliadas com relação as condições climáticas favoráveis à reprodução e desenvolvimento de focos (criadouros) e dispersão do mosquito *Aedes aegypti* **três (03)** apresentam **alto risco**, **doze (12)** apresentam **médio risco** e **duas (02)** apresentam **baixo risco**. A SESA alerta para que, embora as condições climáticas estejam desfavoráveis a proliferação do mosquito, as medidas preventivas sejam mantidas para evitar situações críticas para o próximo período que se apresenta (vide Figura acima).

Na Tabela 2, podemos observar a incidência por Regional de Saúde no período da semana 31/2014 a 44/2014. Em 13 Regionais de Saúde (59,1%) há transmissão autóctone.

**Tabela 2** – Número de casos de dengue, notificados, dengue grave (DG), dengue com sinais de alarme (DSA), óbitos e incidência por 100.000 habitantes por Regional de Saúde, Paraná – 2014/2015\*

REGIONAL DE SAÚDE	POPU- LAÇÃO	CASOS			NOTIFI- CADOS	DSA	DG	ÓBI- TOS	INCI- DÊNCIA
		AUTÓC	IMPORT	TOTAL					
1ª RS – Paranaguá	281.270	0	0	0	11	0	0	0	-
2ª RS – Metropolitana	3.429.885	0	2	2	85	0	0	0	-
3ª RS – Ponta Grossa	607.984	0	0	0	6	0	0	0	-
4ª RS – Irati	169.125	1	0	1	12	0	0	0	0,59
5ª RS – Guarapuava	456.989	0	0	0	7	0	0	0	-
6ª RS – União da Vitória	172.998	0	0	0	3	0	0	0	-
7ª RS – Pato Branco	261.289	0	0	0	8	0	0	0	-
8ª RS – Francisco Beltrão	352.333	0	0	0	29	0	0	0	-
9ª RS – Foz do Iguaçu	403.411	1	1	2	146	0	0	0	0,25
10ª RS – Cascavel	532.909	2	0	2	180	0	0	0	0,38
11ª RS – Campo Mourão	341.425	2	1	3	165	0	1	0	0,59
12ª RS – Umuarama	275.238	0	0	0	178	0	0	0	-
13ª RS – Cianorte	151.299	4	1	5	49	0	0	0	2,64
14ª RS – Paranavaí	271.732	125	3	128	583	0	0	0	46,00
15ª RS – Maringá	782.186	21	4	25	166	0	0	0	2,68
16ª RS – Apucarana	366.566	4	0	4	220	0	0	0	1,09
17ª RS – Londrina	920.266	65	2	67	2.303	4	1	0	7,06
18ª RS – Cornélio Procopio	230.949	12	0	12	95	0	0	0	5,20
19ª RS – Jacarezinho	288.487	3	0	3	88	0	0	0	1,04
20ª RS – Toledo	379.246	18	1	19	393	0	0	0	4,75
21ª RS – Telêmaco Borba	181.838	0	0	0	7	0	0	0	-
22ª RS – Ivaiporã	140.037	0	1	1	4	0	0	0	-
<b>TOTAL PARANÁ</b>	<b>10.997.462</b>	<b>258</b>	<b>16</b>	<b>274</b>	<b>4.738</b>	<b>4</b>	<b>2</b>	<b>0</b>	<b>2,36</b>

FONTE: Sala de Situação da Dengue/SVS/SESA

NOTA: Dados populacionais resultados do CENSO 2013 – IBGE estimativa para TCU.

Quanto à distribuição etária dos casos confirmados, 46,67% concentraram-se na faixa etária de 20 a 49 anos, seguida pela faixa etária de 10 a 19 anos, com 17,33% dos casos. O sexo feminino é o mais atingido nas faixas etárias abaixo de 10 anos e acima de 20 anos (Figura 3).

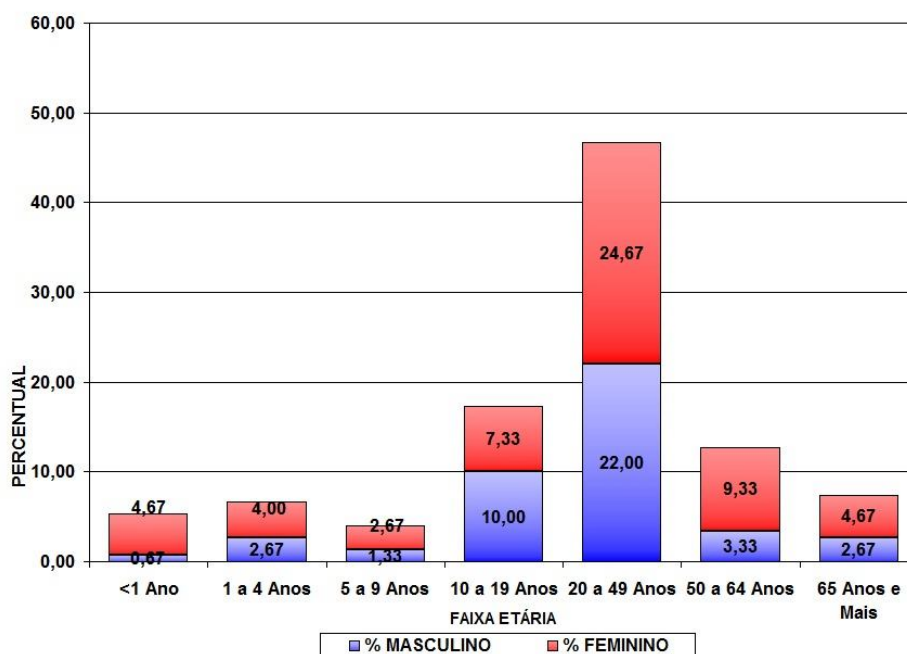

**Figura 3** – Distribuição proporcional de casos confirmados de dengue por faixa etária e sexo, semana epidemiológica de início dos sintomas 31/2014 a 44/2014, Paraná – 2014/2015.

**TABELA 3** – Número de casos confirmados autóctones, importados, total de confirmados e notificados de Dengue, Dengue Grave (DG), Dengue com Sinais de Alarme (DSA), óbitos e incidência (de autóctones) por 100.000 habitantes por município – Paraná – 2014/2015\*

RS	MUNICÍPIOS	POPULAÇÃO	CASOS			NOTIFI- CADOS	DSA	DG	ÓBI- TO	INCI- DÊNCIA
			AUTÓC- TONES	IMPOR- TADOS	TOTAL					
1	Guaratuba	34.338	0	0	0	2	0	0	0	0,00
1	Morretes	16.325	0	0	0	1	0	0	0	0,00
1	Paranaguá	148.232	0	0	0	8	0	0	0	0,00
2	Campina Grande do Sul	41.060	0	0	0	3	0	0	0	0,00
2	Colombo	227.220	0	1	1	4	0	0	0	0,00
2	Curitiba	1.848.943	0	1	1	76	0	0	0	0,00
2	Pinhais	124.528	0	0	0	2	0	0	0	0,00
3	Palmeira	33.469	0	0	0	1	0	0	0	0,00
3	Ponta Grossa	331.084	0	0	0	5	0	0	0	0,00
4	Fernandes Pinheiro	6.008	0	0	0	1	0	0	0	0,00
4	Imbituva	30.359	0	0	0	1	0	0	0	0,00
4	Irati	58.957	1	0	1	9	0	0	0	1,70
4	Mallet	13.475	0	0	0	1	0	0	0	0,00
5	Cantagalo	13.396	0	0	0	1	0	0	0	0,00
5	Guarapuava	175.779	0	0	0	1	0	0	0	0,00
5	Laranjeiras do Sul	31.936	0	0	0	1	0	0	0	0,00
5	Pitanga	32.841	0	0	0	2	0	0	0	0,00
5	Prudentópolis	50.983	0	0	0	1	0	0	0	0,00
5	Virmond	4.075	0	0	0	1	0	0	0	0,00
6	Bituruna	16.416	0	0	0	2	0	0	0	0,00
6	Porto Vitória	4.138	0	0	0	1	0	0	0	0,00
7	Chopinzinho	20.077	0	0	0	1	0	0	0	0,00
7	Mangueirinha	17.402	0	0	0	1	0	0	0	0,00
7	Pato Branco	77.230	0	0	0	6	0	0	0	0,00
8	Ampére	18.281	0	0	0	2	0	0	0	0,00
8	Capanema	19.182	0	0	0	3	0	0	0	0,00
8	Flor da Serra do Sul	4.822	0	0	0	1	0	0	0	0,00
8	Francisco Beltrão	84.437	0	0	0	12	0	0	0	0,00
8	Nova Prata do Iguaçu	10.698	0	0	0	1	0	0	0	0,00
8	Pranchita	5.643	0	0	0	3	0	0	0	0,00
8	Realeza	16.932	0	0	0	2	0	0	0	0,00
8	Salto do Lontra	14.357	0	0	0	5	0	0	0	0,00
9	Foz do Iguaçu	263.508	0	0	0	85	0	0	0	0,00
9	Itaipulândia	9.869	0	0	0	3	0	0	0	0,00
9	Matelândia	17.026	0	0	0	1	0	0	0	0,00
9	Medianeira	44.149	0	0	0	11	0	0	0	0,00
9	Missal	10.813	0	0	0	5	0	0	0	0,00
9	Santa Terezinha de Itaipu	22.127	1	1	2	31	0	0	0	4,52
9	São Miguel do Iguaçu	26.920	0	0	0	7	0	0	0	0,00
9	Serranópolis do Iguaçu	4.667	0	0	0	3	0	0	0	0,00
10	Boa Vista da Aparecida	8.028	0	0	0	3	0	0	0	0,00
10	Cafelândia	16.020	0	0	0	3	0	0	0	0,00
10	Campo Bonito	4.361	0	0	0	1	0	0	0	0,00
10	Capitão Leônidas Marques	15.592	0	0	0	2	0	0	0	0,00
10	Cascavel	305.615	1	0	1	128	0	0	0	0,33
10	Céu Azul	11.528	0	0	0	6	0	0	0	0,00
10	Corbélia	16.954	0	0	0	8	0	0	0	0,00
10	Guaraniaçu	14.372	0	0	0	2	0	0	0	0,00
10	Iguatu	2.299	0	0	0	2	0	0	0	0,00
10	Jesuítas	9.072	0	0	0	2	0	0	0	0,00
10	Quedas do Iguaçu	32.393	0	0	0	1	0	0	0	0,00
10	Santa Lúcia	3.997	0	0	0	3	0	0	0	0,00
10	Santa Tereza do Oeste	10.548	0	0	0	2	0	0	0	0,00
10	Três Barras do Paraná	12.196	0	0	0	2	0	0	0	0,00
10	Vera Cruz do Oeste	9.081	1	0	1	15	0	0	0	11,01
11	Altamira do Paraná	3.754	0	0	0	1	0	0	0	0,00
11	Barbosa Ferraz	12.683	0	0	0	44	0	0	0	0,00
11	Boa Esperança	4.559	0	0	0	5	0	0	0	0,00

RS	MUNICÍPIOS	POPULAÇÃO	CASOS			NOTIFI- CADOS	DSA	DG	ÓBI- TO	INCI- DÊNCIA
			AUTÓC- TONES	IMPOR- TADOS	TOTAL					
11	Campina da Lagoa	15.463	0	1	1	4	0	0	0	0,00
11	Campo Mourão	91.648	0	0	0	31	0	0	0	0,00
11	Corumbataí do Sul	3.887	0	0	0	2	0	0	0	0,00
11	Farol	3.456	0	0	0	1	0	0	0	0,00
11	Goioerê	29.743	0	0	0	13	0	0	0	0,00
11	Iretama	10.773	0	0	0	6	0	0	0	0,00
11	Janiópolis	6.341	2	0	2	6	0	1	0	31,54
11	Juranda	7.755	0	0	0	4	0	0	0	0,00
11	Luiziana	7.487	0	0	0	1	0	0	0	0,00
11	Mamborê	14.095	0	0	0	7	0	0	0	0,00
11	Moreira Sales	12.800	0	0	0	1	0	0	0	0,00
11	Peabiru	14.087	0	0	0	11	0	0	0	0,00
11	Quarto Centenário	4.887	0	0	0	2	0	0	0	0,00
11	Quinta do Sol	5.077	0	0	0	7	0	0	0	0,00
11	Roncador	11.365	0	0	0	3	0	0	0	0,00
11	Terra Boa	16.562	0	0	0	6	0	0	0	0,00
11	Ubiratã	21.971	0	0	0	10	0	0	0	0,00
12	Alto Piquiri	10.350	0	0	0	3	0	0	0	0,00
12	Altônia	21.489	0	0	0	1	0	0	0	0,00
12	Cafezal do Sul	4.334	0	0	0	1	0	0	0	0,00
12	Douradina	8.007	0	0	0	2	0	0	0	0,00
12	Francisco Alves	6.483	0	0	0	7	0	0	0	0,00
12	Icaraíma	8.809	0	0	0	4	0	0	0	0,00
12	Iporã	15.078	0	0	0	13	0	0	0	0,00
12	Mariluz	10.526	0	0	0	5	0	0	0	0,00
12	Nova Olímpia	5.733	0	0	0	3	0	0	0	0,00
12	Perobal	5.923	0	0	0	1	0	0	0	0,00
12	Pérola	10.765	0	0	0	6	0	0	0	0,00
12	São Jorge do Patrocínio	6.088	0	0	0	2	0	0	0	0,00
12	Umuarama	106.387	0	0	0	124	0	0	0	0,00
12	Xambrê	6.077	0	0	0	6	0	0	0	0,00
13	Cianorte	75.360	3	1	4	38	0	0	0	3,98
13	Cidade Gaúcha	11.800	0	0	0	3	0	0	0	0,00
13	Indianópolis	4.456	0	0	0	1	0	0	0	0,00
13	Jussara	6.897	0	0	0	3	0	0	0	0,00
13	São Tomé	5.595	0	0	0	1	0	0	0	0,00
13	Tapejara	15.434	0	0	0	2	0	0	0	0,00
13	Tuneiras do Oeste	8.887	1	0	1	1	0	0	0	11,25
14	Alto Paraná	14.334	1	0	1	2	0	0	0	6,98
14	Amaporã	5.815	3	0	3	24	0	0	0	51,59
14	Cruzeiro do Sul	4.656	0	0	0	5	0	0	0	0,00
14	Diamante do Norte	5.540	3	0	3	10	0	0	0	54,15
14	Guairaçá	6.468	0	0	0	2	0	0	0	0,00
14	Inajá	3.100	0	0	0	1	0	0	0	0,00
14	Itaúna do Sul	3.476	52	0	52	115	0	0	0	1.495,97
14	Loanda	22.288	13	0	13	28	0	0	0	58,33
14	Marilena	7.100	2	1	3	36	0	0	0	28,17
14	Nova Aliança do Ivaí	1.500	0	0	0	1	0	0	0	0,00
14	Nova Londrina	13.452	2	0	2	52	0	0	0	14,87
14	Paraíso do Norte	12.661	0	1	1	1	0	0	0	0,00
14	Paranapoema	2.980	39	0	39	175	0	0	0	1.308,72
14	Paranavaí	85.643	0	0	0	72	0	0	0	0,00
14	Planaltina do Paraná	4.250	1	0	1	16	0	0	0	23,53
14	Querência do Norte	12.171	4	0	4	14	0	0	0	32,87
14	Santa Cruz Monte Castelo	8.222	0	0	0	5	0	0	0	0,00
14	Santa Isabel do Ivaí	8.935	0	0	0	1	0	0	0	0,00
14	Santo Antônio do Caiuá	2.774	1	0	1	1	0	0	0	36,05
14	São Carlos do Ivaí	6.668	1	0	1	12	0	0	0	15,00
14	Tamboara	4.915	3	1	4	9	0	0	0	61,04
14	Terra Rica	16.063	0	0	0	1	0	0	0	0,00
15	Astorga	25.745	0	0	0	6	0	0	0	0,00
15	Colorado	23.402	0	0	0	3	0	0	0	0,00



RS	MUNICÍPIOS	POPULAÇÃO	CASOS			NOTIFI- CADOS	DSA	DG	ÓBI- TO	INCI- DÊNCIA
			AUTÓC- TONES	IMPOR- TADOS	TOTAL					
15	Floraí	5.149	0	0	0	2	0	0	0	0,00
15	Floresta	6.324	0	0	0	3	0	0	0	0,00
15	Flórida	2.650	0	0	0	1	0	0	0	0,00
15	Iguaraçu	4.205	0	0	0	2	0	0	0	0,00
15	Itaguajé	4.659	0	0	0	2	0	0	0	0,00
15	Lobato	4.626	0	0	0	4	0	0	0	0,00
15	Mandaguaçu	21.156	0	0	0	7	0	0	0	0,00
15	Mandaguari	34.006	4	0	4	14	0	0	0	11,76
15	Marialva	33.794	6	0	6	22	0	0	0	17,75
15	Maringá	385.753	2	2	4	12	0	0	0	0,52
15	Nova Esperança	27.678	2	0	2	15	0	0	0	7,23
15	Ourizona	3.482	0	0	0	1	0	0	0	0,00
15	Paiçandu	38.385	1	1	2	23	0	0	0	2,61
15	Paranacity	10.863	2	0	2	10	0	0	0	18,41
15	Presidente Castelo Branco	5.056	1	0	1	3	0	0	0	19,78
15	Santa Fé	11.158	0	1	1	4	0	0	0	0,00
15	Santo Inácio	5.455	0	0	0	1	0	0	0	0,00
15	São Jorge do Ivaí	5.671	0	0	0	2	0	0	0	0,00
15	Sarandi	88.365	3	0	3	29	0	0	0	3,40
16	Apucarana	128.058	1	0	1	28	0	0	0	0,78
16	Arapongas	112.198	1	0	1	116	0	0	0	0,89
16	Califórnia	8.423	0	0	0	1	0	0	0	0,00
16	Cambira	7.603	0	0	0	1	0	0	0	0,00
16	Faxinal	17.006	0	0	0	12	0	0	0	0,00
16	Grandes Rios	6.515	0	0	0	6	0	0	0	0,00
16	Jandaia do Sul	21.057	0	0	0	42	0	0	0	0,00
16	Marilândia do Sul	9.088	1	0	1	2	0	0	0	11,00
16	Marumbi	4.745	0	0	0	6	0	0	0	0,00
16	Mauá da Serra	9.355	0	0	0	2	0	0	0	0,00
16	Novo Itacolomi	2.906	1	0	1	3	0	0	0	34,41
16	São Pedro do Ivaí	10.664	0	0	0	1	0	0	0	0,00
17	Alvorada do Sul	10.869	2	0	2	102	0	0	0	18,40
17	Assaí	16.436	4	0	4	46	0	0	0	24,34
17	Bela Vista do Paraíso	15.565	0	0	0	19	0	0	0	0,00
17	Cafeara	2.833	0	0	0	3	0	0	0	0,00
17	Cambé	102.222	13	0	13	261	0	0	0	12,72
17	Centenário do Sul	11.382	0	0	0	7	0	0	0	0,00
17	Florestópolis	11.328	0	0	0	35	0	0	0	0,00
17	Guaraci	5.373	0	0	0	25	0	0	0	0,00
17	Ibiporã	51.255	4	2	6	107	0	0	0	7,80
17	Jaguapitã	12.939	1	0	1	28	0	0	0	7,73
17	Jataizinho	12.387	7	0	7	116	0	1	0	56,51
17	Londrina	537.566	23	0	23	1.178	4	0	0	4,28
17	Lupionópolis	4.805	0	0	0	56	0	0	0	0,00
17	Miraselva	1.896	0	0	0	3	0	0	0	0,00
17	Pitangueiras	3.004	0	0	0	2	0	0	0	0,00
17	Porecatu	14.203	1	0	1	37	0	0	0	7,04
17	Prado Ferreira	3.614	0	0	0	18	0	0	0	0,00
17	Primeiro de Maio	11.199	0	0	0	31	0	0	0	0,00
17	Rolândia	61.837	6	0	6	113	0	0	0	9,70
17	Sertanópolis	16.255	4	0	4	87	0	0	0	24,61
17	Tamarana	13.298	0	0	0	29	0	0	0	0,00
18	Abatiá	7.881	0	0	0	2	0	0	0	0,00
18	Andirá	20.988	0	0	0	11	0	0	0	0,00
18	Bandeirantes	32.800	1	0	1	5	0	0	0	3,05
18	Cornélio Procópio	48.420	0	0	0	20	0	0	0	0,00
18	Itambaracá	6.887	0	0	0	4	0	0	0	0,00
18	Leópolis	4.200	0	0	0	1	0	0	0	0,00
18	Nova Fátima	8.363	0	0	0	3	0	0	0	0,00
18	Rancho Alegre	4.018	0	0	0	1	0	0	0	0,00
18	Santa Mariana	12.562	2	0	2	5	0	0	0	15,92
18	São Sebastião da Amoreira	8.917	0	0	0	1	0	0	0	0,00

RS	MUNICÍPIOS	POPULAÇÃO	CASOS			NOTIFI- CADOS	DSA	DG	ÓBI- TO	INCI- DÊNCIA
			AUTÓC- TONES	IMPOR- TADOS	TOTAL					
18	Sertaneja	5.820	1	0	1	6	0	0	0	17,18
18	Uraí	11.729	8	0	8	36	0	0	0	68,21
19	Cambará	24.928	1	0	1	31	0	0	0	4,01
19	Guapirama	3.968	0	0	0	5	0	0	0	0,00
19	Ibaiti	30.242	0	0	0	2	0	0	0	0,00
19	Jacarezinho	40.221	0	0	0	23	0	0	0	0,00
19	Joaquim Távora	11.347	0	0	0	1	0	0	0	0,00
19	Pinhalão	6.409	0	0	0	1	0	0	0	0,00
19	Quatiguá	7.344	0	0	0	1	0	0	0	0,00
19	Salto do Itararé	5.246	0	0	0	1	0	0	0	0,00
19	Santana do Itararé	5.315	0	0	0	1	0	0	0	0,00
19	Santo Antônio da Platina	44.754	2	0	2	19	0	0	0	4,47
19	Siqueira Campos	19.661	0	0	0	2	0	0	0	0,00
19	Tomazina	8.776	0	0	0	1	0	0	0	0,00
20	Assis Chateaubriand	33.988	1	0	1	9	0	0	0	2,94
20	Entre Rios do Oeste	4.202	0	0	0	3	0	0	0	0,00
20	Guaíra	32.190	14	0	14	266	0	0	0	43,49
20	Marechal Cândido Rondon	49.773	1	0	1	11	0	0	0	2,01
20	Maripá	5.810	0	1	1	17	0	0	0	0,00
20	Nova Santa Rosa	7.994	0	0	0	9	0	0	0	0,00
20	Ouro Verde do Oeste	5.927	0	0	0	1	0	0	0	0,00
20	Palotina	30.327	1	0	1	16	0	0	0	3,30
20	Pato Bragado	5.170	0	0	0	1	0	0	0	0,00
20	Santa Helena	24.895	0	0	0	13	0	0	0	0,00
20	São José das Palmeiras	3.880	0	0	0	2	0	0	0	0,00
20	São Pedro do Iguaçu	6.495	0	0	0	3	0	0	0	0,00
20	Terra Roxa	17.402	0	0	0	10	0	0	0	0,00
20	Toledo	128.448	1	0	1	20	0	0	0	0,78
20	Tupãssi	8.243	0	0	0	12	0	0	0	0,00
21	Curiúva	14.620	0	0	0	1	0	0	0	0,00
21	Telêmaco Borba	74.270	0	0	0	5	0	0	0	0,00
21	Tibagi	20.184	0	0	0	1	0	0	0	0,00
22	Arapuã	3.513	0	1	1	1	0	0	0	0,00
22	Ivaiporã	32.699	0	0	0	1	0	0	0	0,00
22	Manoel Ribas	13.610	0	0	0	2	0	0	0	0,00

FONTE: Sala de Situação da Dengue/ SVS/ SESA

NOTA: Dados populacionais resultados do CENSO 2013 – IBGE estimativa para TCU.

\* Dados considerados até 30 de Outubro de 2014

Foram suprimidos municípios onde não houve notificação de suspeitos de dengue.  
Alguns municípios apresentaram correção de informações.