



## **SITUAÇÃO DA DENGUE NO PARANÁ – 2014/2015** **Informe técnico 05 – Período 2014/2015 – Semana 31/2014 a 50/2014** **Atualizado em 16/12/2014 às 12h**

Neste Informe, a Secretaria de Estado da Saúde do Paraná apresenta a situação da dengue com os dados do novo período de acompanhamento epidemiológico do agravo com dados a partir da semana epidemiológica 31 a 50 de 2014 para conhecimento e aplicação da informação e tomada das medidas de controle necessárias conforme comportamento do agravo.

Nesta época do ano muita gente planeja aproveitar as férias para viajar. Contudo, algumas medidas devem ser tomadas com antecedência para que o período de festas não se torne uma dor de cabeça, sobretudo em relação à dengue. Cuidados simples podem garantir um retorno tranquilo, com a casa livre da doença. De acordo com o superintendente de Vigilância em Saúde, Sezifredo Paz, o ideal é que, antes de viajar, as pessoas façam uma vistoria em casa e no quintal a fim de eliminar qualquer tipo de potencial criadouro do mosquito. “São apenas 15 minutos que fazem toda a diferença no combate à dengue. Mantendo sua casa sem água parada, você contribui para a proteção de sua família e seus vizinhos”, ressaltou.

O verão é a estação do ano que mais concentra casos de dengue no Paraná. As temperaturas mais quentes favorecem a eclosão dos ovos do mosquito *Aedes aegypti*, que transmite a dengue e a febre Chikungunya. Estes ovos geralmente são depositados em água parada e podem sobreviver por mais de um ano à espera de um clima propício para se desenvolver.

Entre os criadouros mais comuns estão vasos e pratos de plantas, garrafas pet, copos plásticos, sacolas, latas e outros materiais recicláveis. Também existem outros vilões que nem sempre estão à vista, como calhas entupidas, ocós de árvores, bromélias e bandejas externas de geladeira.

**NÚMEROS** – Desde agosto, 411 casos de dengue foram confirmados no Paraná, sendo que a maioria foi registrada nas regiões noroeste, norte e oeste. “A população deve ter atenção redobrada nessas regiões, visto que elas já enfrentaram epidemias em anos anteriores e o risco da ocorrência de casos graves é maior”, alerta a chefe do Centro Estadual de Vigilância Ambiental, Ivana Belmonte. Outra doença que preocupa as autoridades de saúde é a febre chikungunya, cujas medidas de prevenção são as mesmas da dengue. Embora haja semelhanças também nos sintomas, a chikungunya não evolui para a forma grave como a dengue, mas pode incapacitar e afastar a pessoa do trabalho por um longo período.

**CASOS IMPORTADOS** – Ainda não há registro de circulação da febre chikungunya no Paraná. Contudo, desde maio deste ano, seis casos importados foram notificados à Secretaria Estadual da Saúde. Todos dizem respeito a pacientes que tiveram histórico de viagens a regiões com casos da doença. Os primeiros dois casos importados foram de missionários maringauenses infectados durante uma viagem ao Haiti, em maio. Já em outubro, foi registrado o terceiro caso. Era uma moradora de Bituruna que viajou à Venezuela e retornou ao Brasil com diagnóstico da doença. O quarto foi um gaúcho que também passou pela Venezuela e buscou atendimento em Foz do Iguaçu, no mês de novembro.

Os outros dois casos também foram notificados em novembro e se referem a uma jovem de Pato Branco que esteve na República Dominicana e uma moradora de Cascavel que relatou sintomas da doença após retornar de Feira de Santana, na Bahia.

## PERÍODO DA SEMANA 31/2014 A 50/2014

DENGUE – PARANÁ 2014/2015\*

Período  
2014/2015

MUNICÍPIOS COM NOTIFICAÇÃO REGIONAIS COM NOTIFICAÇÃO	238
MUNICÍPIOS COM CASOS CONFIRMADOS REGIONAIS COM CASOS CONFIRMADOS	77
MUNICÍPIOS COM CASOS AUTÓCTONES REGIONAIS COM CASOS AUTÓCTONES	67
(4ª, 8ª, 9ª, 10ª, 11ª, 12ª, 13ª, 14ª, 15ª, 16ª, 17ª, 18ª, 19ª e 20ª)	14
<b>TOTAL DE CASOS</b>	<b>411</b>
TOTAL DE CASOS AUTÓCTONES	392
TOTAL DE CASOS IMPORTADOS	19
TOTAL DE NOTIFICADOS	6.447

### Situação 2014/2015

Foram notificados<sup>1</sup> da semana 31/2014 (primeira semana de agosto) a semana 50/2014, 6.447 casos suspeitos de dengue com 411 confirmados, 382 por laboratório, sendo 392 casos autóctones e 19 casos importados, destes, 3.332 foram descartados.

Na Figura 1 a distribuição dos casos notificados e confirmados (autóctones e importados) de Dengue no Paraná.

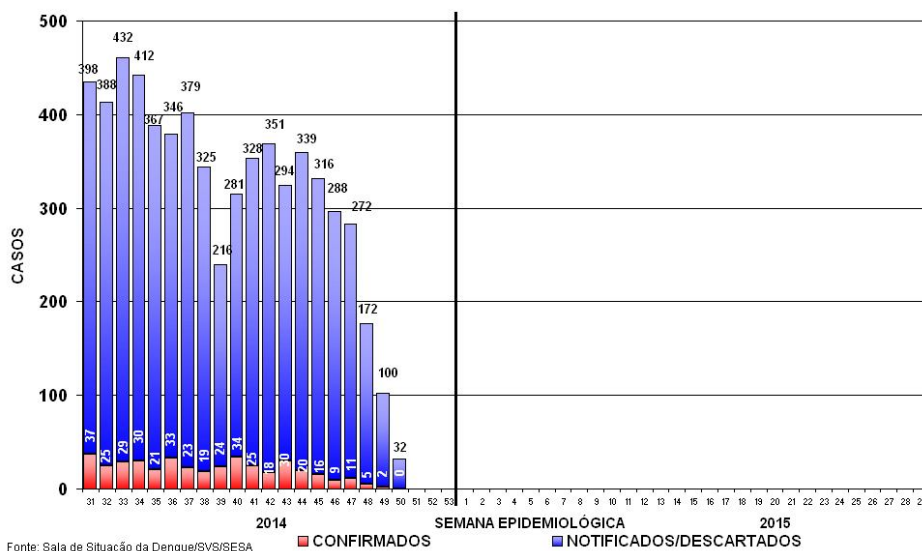

**Figura 1** – Total de casos notificados (acima da coluna) e confirmados de dengue por semana epidemiológica de início dos sintomas, Paraná – Período semana 31/2014 a 50/2014.

Devido à coleta de amostra para exame laboratorial para dengue ser a partir do sexto dia após o início dos sintomas e em algumas situações há dificuldade de coleta que é realizada tardiamente, faz com que mude o comportamento nas últimas semanas apresentadas na Figura 1.

<sup>1</sup> Dados da Planilha Paralela do Estado/PR comparados com SINAN ON LINE.

Quanto à classificação final (Tabela 1), dos 6.447 notificados, 2.704 (41,9%) permanecem em investigação, 401 (6,2%) foram confirmados como Dengue, com confirmação de 08 casos de Dengue com Sinais de Alarme (DSA) e 02 casos de Dengue Grave (DG). Não ocorreram óbitos por dengue grave no período.

**Tabela 1** – Classificação final por critério de encerramento dos casos de dengue, Paraná, semana 31/2014 a 50/2014.

Classificação Final	Critério de encerramento		Total
	Laboratorial (%)	Clínico-epidemiológico (%)	
Dengue	372 (92,8%)	29 (7,2%)	401
Dengue com Sinais de Alarme (D S A)	08	-	08
Dengue Grave (D G)	02	-	02
Descartados	-	-	3.332
Em andamento/investigação	-	-	2.704
<b>Total</b>	<b>382 (5,9%)</b>	<b>29 (0,4%)</b>	<b>6.447</b>

Fonte: Sala de Situação em Saúde/SVS/SESA

A incidência no Estado é de 3,56 casos por 100.000 hab. (392/10.997.462hab.), considerada baixa (abaixo de 100 casos/100.000 hab.) pelo Ministério da Saúde.

Podemos observar da Figura 2 (e Tabela 3), que no período da semana 31/2014 a 50/2014, dos 399 municípios do Paraná, 67 (16,8%) que tiveram ocorrência de caso(s) autóctone(s) com incidência variando de 2.243,96 a 0,33 casos por 100.000 habitantes. Itaúna do Sul, Paranapoema, Uraí, Amaporã, Loanda, Tamboara, Diamante do Norte, Nova Aliança do Ivaí, Jataizinho, Iporã, Guaíra, Querência do Norte, Marilena, Porto Rico, Nova Londrina, Novo Itacolomi, Tapira, São João do Caiuá, Janiópolis, Paranacity, Sertanópolis, Assaí, Santa Cruz Monte Castelo, Planaltina do Paraná, Cambé, Presidente Castelo Branco, Alvorada do Sul, Marialva, Maripá, Sertaneja, Santa Mariana, São Carlos do Ivaí, Jandaia do Sul, Porecatu, Ibiporã, Assis Chateaubriand, Mandaguari, Rolândia, Tuneiras do Oeste, Santa Isabel do Ivaí, Vera Cruz do Oeste, Marilândia do Sul, Nova Esperança, Paraíso do Norte, Jaguapitã, Tamarana, Londrina, Alto Paraná, Guaraniaçu, Bela Vista do Paraíso, Cianorte, Santa Terezinha de Itaipu, Santo Antônio da Platina, Marechal Cândido Rondon, Cambará, Sarandi, Palotina, Bandeirantes, Umuarama, Paçandu, Irati, Toledo, Maringá, Francisco Beltrão, Apucarana, Foz do Iguaçu e Cascavel. Os municípios com maior número de casos notificados são Londrina (1.525), Cambé (354) e Guaíra (287). Os municípios com maior número de casos confirmados são: Itauna do Sul (78), Londrina (40) e Paranapoema (40).

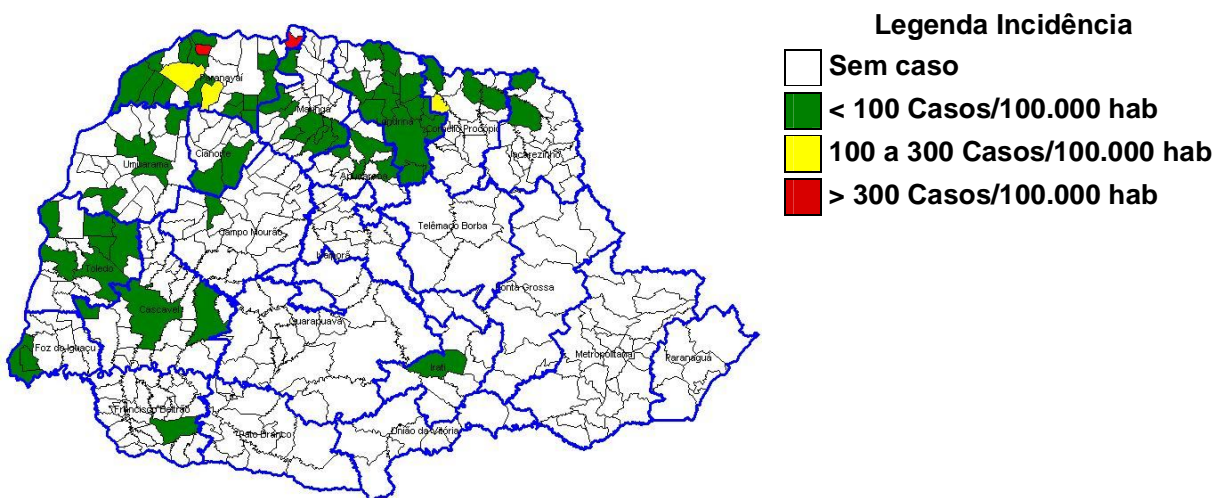

**Figura 2** – Classificação dos municípios segundo incidência de dengue por 100.000 habitantes – Paraná – semana 31 a 50 de 2014\*.

A SESA chama a atenção para o Serviço de Alerta Climático de Dengue do Laboratório de Climatologia da UFPR disponível no endereço [www.laboclima.ufpr.br](http://www.laboclima.ufpr.br) referente à semana 50/2014 para que os municípios identifiquem sua situação de risco para a condição favorável à proliferação do mosquito da dengue e intensifiquem as medidas de controle necessárias, principalmente os municípios do Oeste, Noroeste e Norte. O Litoral, embora não infestado, deve também desenvolver medidas imediatas para redução da capacidade de infestação eliminando possibilidades de criadouros (acúmulo de água parada).

O Laboratório de Climatologia (UFPR/LABOCLIMA), fornece informações sobre as condições climáticas favoráveis ao desenvolvimento do mosquito *Aedes aegypti*, e apresenta semanalmente os graus de risco para o desenvolvimento do vetor, contribuindo para o planejamento das atividades desse controle pelos municípios.

Para mais detalhes sobre as informações climáticas acesse o endereço citado acima.

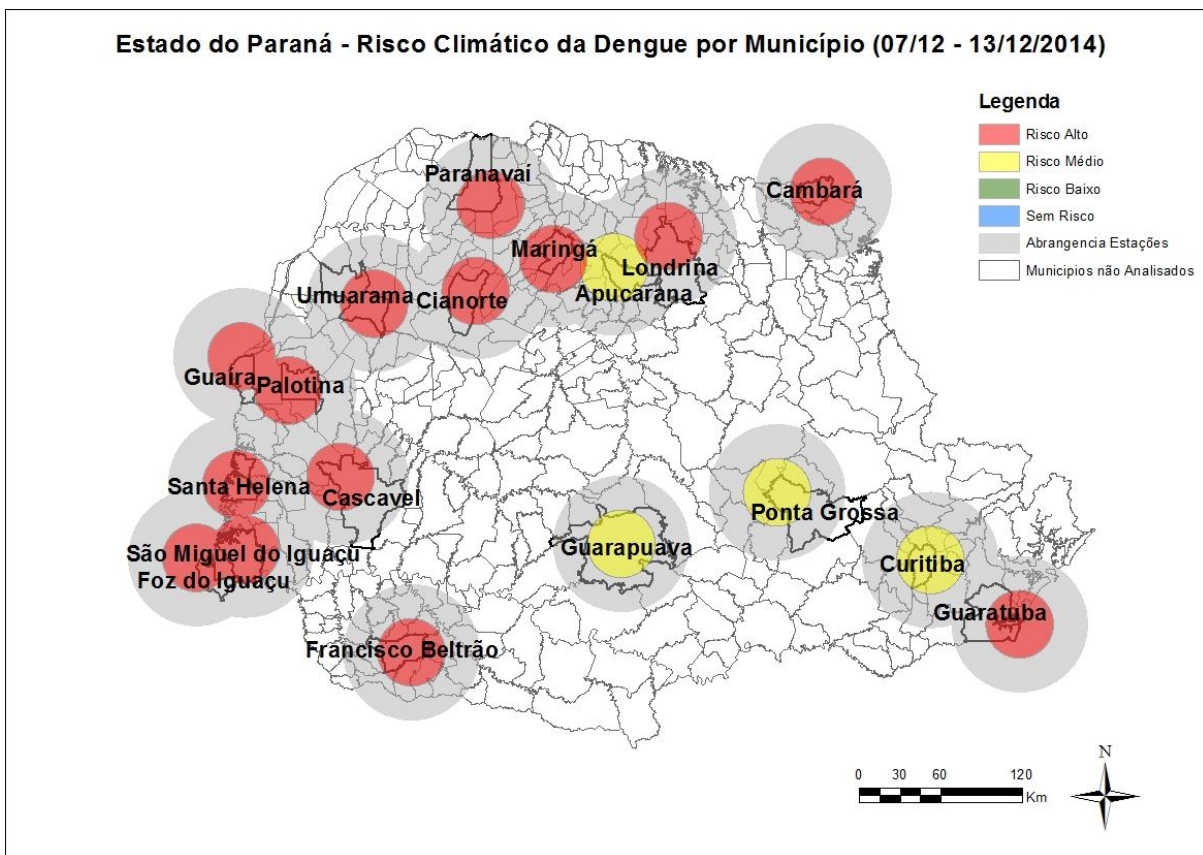

Fonte: Laboclima/UFPR

Das 18 estações meteorológicas avaliadas com relação as condições climáticas favoráveis à reprodução e desenvolvimento de focos (criadouros) e dispersão do mosquito *Aedes aegypti* **catorze (14)** apresentam **alto risco**, **quatro (04)** apresentam **médio risco**. A SESA alerta para o fato de catorze (14) estações estarem com alto risco para proliferação do mosquito transmissor da Dengue (vide Figura acima).

Na Tabela 2, podemos observar a incidência por Regional de Saúde no período da semana 31/2014 a 50/2014. Em 14 Regionais de Saúde (63,6%) há transmissão autóctone.

**Tabela 2** – Número de casos de dengue, notificados, dengue grave (DG), dengue com sinais de alarme (DSA), óbitos e incidência por 100.000 habitantes por Regional de Saúde, Paraná – 2014/2015\*

REGIONAL DE SAÚDE	POPULAÇÃO	CASOS			NOTIFICADOS	DSA	DG	ÓBITOS	INCIDÊNCIA
		AUTÓC	IMPORT	TOTAL					
1ª RS – Paranaquá	281.270	0	0	0	12	0	0	0	-
2ª RS – Metropolitana	3.429.885	0	2	2	118	0	0	0	-
3ª RS – Ponta Grossa	607.984	0	0	0	6	0	0	0	-
4ª RS – Irati	169.125	1	0	1	14	0	0	0	0,59
5ª RS – Guarapuava	456.989	0	0	0	11	0	0	0	-
6ª RS – União da Vitória	172.998	0	0	0	3	0	0	0	-
7ª RS – Pato Branco	261.289	0	0	0	13	0	0	0	-
8ª RS – Francisco Beltrão	352.333	1	0	1	29	0	0	0	0,28
9ª RS – Foz do Iguaçu	403.411	2	1	3	218	0	0	0	0,50
10ª RS – Cascavel	532.909	3	0	3	304	0	0	0	0,56
11ª RS – Campo Mourão	341.425	2	1	3	204	0	1	0	0,59
12ª RS – Umuarama	275.238	13	0	13	256	0	0	0	4,72
13ª RS – Cianorte	151.299	5	1	6	97	0	0	0	3,30
14ª RS – Paranavaí	271.732	181	5	186	810	0	0	0	66,61
15ª RS – Maringá	782.186	27	3	30	325	0	0	0	3,45
16ª RS – Apucarana	366.566	6	1	7	291	0	0	0	1,64
17ª RS – Londrina	920.266	97	3	100	3.006	8	1	0	10,54
18ª RS – Cornélio Procopio	230.949	24	0	24	138	0	0	0	10,39
19ª RS – Jacarezinho	288.487	3	0	3	96	0	0	0	1,04
20ª RS – Toledo	379.246	27	1	28	480	0	0	0	7,12
21ª RS – Telêmaco Borba	181.838	0	0	0	12	0	0	0	-
22ª RS – Ivaiporã	140.037	0	1	1	4	0	0	0	-
<b>TOTAL PARANÁ</b>	<b>10.997.462</b>	<b>392</b>	<b>19</b>	<b>411</b>	<b>6.447</b>	<b>8</b>	<b>2</b>	<b>0</b>	<b>3,56</b>

FONTE: Sala de Situação da Dengue/SVS/SESA

NOTA: Dados populacionais resultados do CENSO 2013 – IBGE estimativa para TCU.

Quanto à distribuição etária dos casos confirmados, 44,33% concentraram-se na faixa etária de 20 a 49 anos, seguida pela faixa etária de 10 a 19 anos, com 18,77% dos casos. O sexo feminino é o mais atingido nas faixas etárias abaixo de 10 anos e acima de 20 anos (Figura 3).

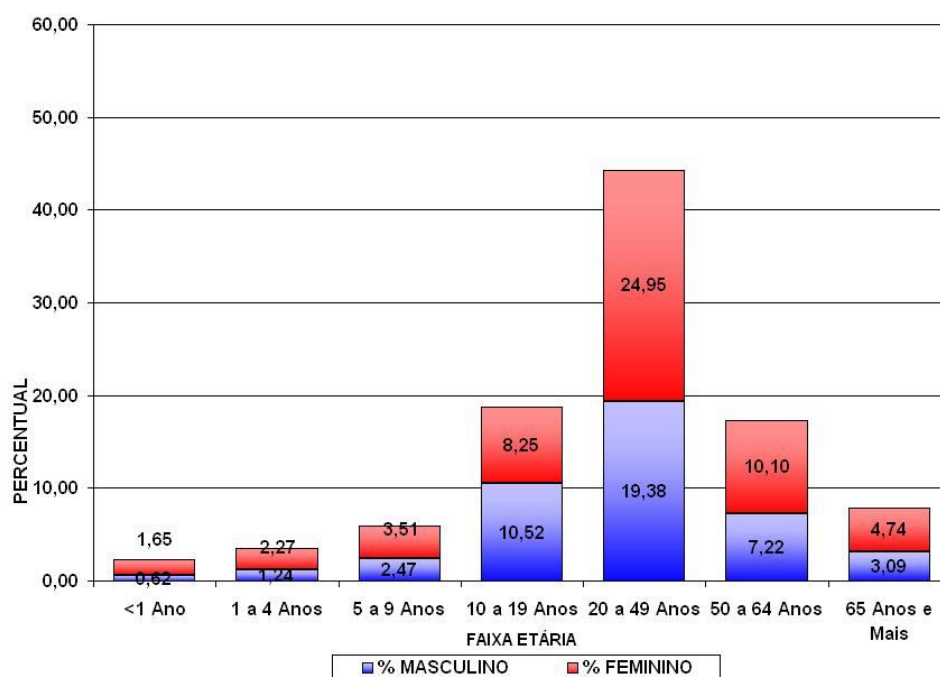

**Figura 3** – Distribuição proporcional de casos confirmados de dengue por faixa etária e sexo, semana epidemiológica de início dos sintomas 31/2014 a 50/2014, Paraná – 2014/2015.

**TABELA 3** – Número de casos confirmados autóctones, importados, total de confirmados e notificados de Dengue, Dengue Grave (DG), Dengue com Sinais de Alarme (DSA), óbitos e incidência (de autóctones) por 100.000 habitantes por município – Paraná – 2014/2015\*

RS	MUNICÍPIOS	POPULAÇÃO	CASOS			NOTIFI- CADOS	DSA	DG	ÓBI- TO	INCI- DÊNCIA
			AUTÓC- TONES	IMPOR- TADOS	TOTAL					
1	Guaratuba	34.338	0	0	0	1	0	0	0	0,00
1	Morretes	16.325	0	0	0	1	0	0	0	0,00
1	Paranaguá	148.232	0	0	0	10	0	0	0	0,00
2	Campina Grande do Sul	41.060	0	0	0	1	0	0	0	0,00
2	Colombo	227.220	0	1	1	4	0	0	0	0,00
2	Curitiba	1.848.943	0	1	1	111	0	0	0	0,00
2	Pinhais	124.528	0	0	0	2	0	0	0	0,00
3	Palmeira	33.469	0	0	0	1	0	0	0	0,00
3	Ponta Grossa	331.084	0	0	0	5	0	0	0	0,00
4	Fernandes Pinheiro	6.008	0	0	0	1	0	0	0	0,00
4	Imbituva	30.359	0	0	0	1	0	0	0	0,00
4	Irati	58.957	1	0	1	9	0	0	0	1,70
4	Mallet	13.475	0	0	0	2	0	0	0	0,00
4	Rebouças	14.752	0	0	0	1	0	0	0	0,00
5	Cantagalo	13.396	0	0	0	4	0	0	0	0,00
5	Guarapuava	175.779	0	0	0	2	0	0	0	0,00
5	Laranjeiras do Sul	31.936	0	0	0	1	0	0	0	0,00
5	Pitanga	32.841	0	0	0	2	0	0	0	0,00
5	Prudentópolis	50.983	0	0	0	1	0	0	0	0,00
5	Virmond	4.075	0	0	0	1	0	0	0	0,00
6	Bituruna	16.416	0	0	0	2	0	0	0	0,00
6	Porto Vitória	4.138	0	0	0	1	0	0	0	0,00
7	Chopinzinho	20.077	0	0	0	1	0	0	0	0,00
7	Mangueirinha	17.402	0	0	0	1	0	0	0	0,00
7	Pato Branco	77.230	0	0	0	11	0	0	0	0,00
8	Ampére	18.281	0	0	0	2	0	0	0	0,00
8	Capanema	19.182	0	0	0	3	0	0	0	0,00
8	Flor da Serra do Sul	4.822	0	0	0	1	0	0	0	0,00
8	Francisco Beltrão	84.437	1	0	1	12	0	0	0	1,18
8	Nova Prata do Iguaçu	10.698	0	0	0	1	0	0	0	0,00
8	Pranchita	5.643	0	0	0	3	0	0	0	0,00
8	Realeza	16.932	0	0	0	2	0	0	0	0,00
8	Salto do Lontra	14.357	0	0	0	5	0	0	0	0,00
9	Foz do Iguaçu	263.508	1	0	1	137	0	0	0	0,38
9	Itaipulândia	9.869	0	0	0	3	0	0	0	0,00
9	Matelândia	17.026	0	0	0	1	0	0	0	0,00
9	Medianeira	44.149	0	0	0	13	0	0	0	0,00
9	Missal	10.813	0	0	0	5	0	0	0	0,00
9	Santa Terezinha de Itaipu	22.127	1	1	2	43	0	0	0	4,52
9	São Miguel do Iguaçu	26.920	0	0	0	13	0	0	0	0,00
9	Serranópolis do Iguaçu	4.667	0	0	0	3	0	0	0	0,00
10	Anahy	2.929	0	0	0	2	0	0	0	0,00
10	Boa Vista da Aparecida	8.028	0	0	0	3	0	0	0	0,00
10	Cafelândia	16.020	0	0	0	7	0	0	0	0,00
10	Campo Bonito	4.361	0	0	0	1	0	0	0	0,00
10	Capitão Leônidas Marques	15.592	0	0	0	3	0	0	0	0,00
10	Cascavel	305.615	1	0	1	220	0	0	0	0,33
10	Catanduvas	10.467	0	0	0	2	0	0	0	0,00
10	Céu Azul	11.528	0	0	0	22	0	0	0	0,00
10	Corbélia	16.954	0	0	0	9	0	0	0	0,00
10	Formosa do Oeste	7.468	0	0	0	1	0	0	0	0,00
10	Guaraniaçu	14.372	1	0	1	3	0	0	0	6,96
10	Iguatu	2.299	0	0	0	2	0	0	0	0,00
10	Jesuítas	9.072	0	0	0	2	0	0	0	0,00
10	Lindoeste	5.309	0	0	0	1	0	0	0	0,00
10	Quedas do Iguaçu	32.393	0	0	0	2	0	0	0	0,00
10	Santa Lúcia	3.997	0	0	0	3	0	0	0	0,00
10	Santa Tereza do Oeste	10.548	0	0	0	2	0	0	0	0,00

RS	MUNICÍPIOS	POPULAÇÃO	CASOS			NOTIFI- CADOS	DSA	DG	ÓBI- TO	INCI- DÊNCIA
			AUTÓC- TONES	IMPOR- TADOS	TOTAL					
10	Três Barras do Paraná	12.196	0	0	0	2	0	0	0	0,00
10	Vera Cruz do Oeste	9.081	1	0	1	17	0	0	0	11,01
11	Altamira do Paraná	3.754	0	0	0	1	0	0	0	0,00
11	Barbosa Ferraz	12.683	0	0	0	55	0	0	0	0,00
11	Boa Esperança	4.559	0	0	0	8	0	0	0	0,00
11	Campina da Lagoa	15.463	0	1	1	4	0	0	0	0,00
11	Campo Mourão	91.648	0	0	0	39	0	0	0	0,00
11	Corumbataí do Sul	3.887	0	0	0	2	0	0	0	0,00
11	Engenheiro Beltrão	14.298	0	0	0	2	0	0	0	0,00
11	Farol	3.456	0	0	0	1	0	0	0	0,00
11	Goioerê	29.743	0	0	0	13	0	0	0	0,00
11	Iretama	10.773	0	0	0	6	0	0	0	0,00
11	Janiópolis	6.341	2	0	2	6	0	1	0	31,54
11	Juranda	7.755	0	0	0	4	0	0	0	0,00
11	Luiziana	7.487	0	0	0	1	0	0	0	0,00
11	Mamborê	14.095	0	0	0	7	0	0	0	0,00
11	Moreira Sales	12.800	0	0	0	2	0	0	0	0,00
11	Peabiru	14.087	0	0	0	14	0	0	0	0,00
11	Quarto Centenário	4.887	0	0	0	2	0	0	0	0,00
11	Quinta do Sol	5.077	0	0	0	7	0	0	0	0,00
11	Roncador	11.365	0	0	0	14	0	0	0	0,00
11	Terra Boa	16.562	0	0	0	6	0	0	0	0,00
11	Ubiratã	21.971	0	0	0	10	0	0	0	0,00
12	Alto Paraíso	3.159	0	0	0	1	0	0	0	0,00
12	Alto Piquiri	10.350	0	0	0	6	0	0	0	0,00
12	Altônia	21.489	0	0	0	7	0	0	0	0,00
12	Brasilândia do Sul	3.136	0	0	0	1	0	0	0	0,00
12	Cafezal do Sul	4.334	0	0	0	1	0	0	0	0,00
12	Cruzeiro do Oeste	21.107	0	0	0	5	0	0	0	0,00
12	Douradina	8.007	0	0	0	3	0	0	0	0,00
12	Francisco Alves	6.483	0	0	0	7	0	0	0	0,00
12	Icaraíma	8.809	0	0	0	5	0	0	0	0,00
12	Iporã	15.078	8	0	8	15	0	0	0	53,06
12	Maria Helena	6.034	0	0	0	1	0	0	0	0,00
12	Mariluz	10.526	0	0	0	10	0	0	0	0,00
12	Nova Olímpia	5.733	0	0	0	3	0	0	0	0,00
12	Perobal	5.923	0	0	0	1	0	0	0	0,00
12	Pérola	10.765	0	0	0	8	0	0	0	0,00
12	São Jorge do Patrocínio	6.088	0	0	0	1	0	0	0	0,00
12	Tapira	5.906	2	0	2	2	0	0	0	33,86
12	Umuarama	106.387	3	0	3	174	0	0	0	2,82
12	Xambê	6.077	0	0	0	5	0	0	0	0,00
13	Cianorte	75.360	4	0	4	67	0	0	0	5,31
13	Cidade Gaúcha	11.800	0	0	0	3	0	0	0	0,00
13	Indianópolis	4.456	0	0	0	1	0	0	0	0,00
13	Japurá	9.020	0	0	0	4	0	0	0	0,00
13	Jussara	6.897	0	0	0	7	0	0	0	0,00
13	Rondon	9.391	0	0	0	6	0	0	0	0,00
13	São Manoel do Paraná	2.170	0	0	0	1	0	0	0	0,00
13	São Tomé	5.595	0	1	1	2	0	0	0	0,00
13	Tapejara	15.434	0	0	0	5	0	0	0	0,00
13	Tuneiras do Oeste	8.887	1	0	1	1	0	0	0	11,25
14	Alto Paraná	14.334	1	0	1	3	0	0	0	6,98
14	Amaporã	5.815	7	0	7	32	0	0	0	120,38
14	Cruzeiro do Sul	4.656	0	0	0	5	0	0	0	0,00
14	Diamante do Norte	5.540	4	0	4	15	0	0	0	72,20
14	Guairaçá	6.468	0	0	0	4	0	0	0	0,00
14	Itaúna do Sul	3.476	78	0	78	155	0	0	0	2.243,96
14	Loanda	22.288	23	0	23	44	0	0	0	103,19
14	Marilena	7.100	3	1	4	45	0	0	0	42,25
14	Mirador	2.355	0	1	1	2	0	0	0	0,00
14	Nova Aliança do Ivaí	1.500	1	0	1	4	0	0	0	66,67
14	Nova Londrina	13.452	5	0	5	71	0	0	0	37,17

RS	MUNICÍPIOS	POPULAÇÃO	CASOS			NOTIFI- CADOS	DSA	DG	ÓBI- TO	INCI- DÊNCIA
			AUTÓC- TONES	IMPOR- TADOS	TOTAL					
14	Paraíso do Norte	12.661	1	1	2	28	0	0	0	7,90
14	Paranapoema	2.980	40	0	40	178	0	0	0	1.342,28
14	Paranavaí	85.643	0	0	0	123	0	0	0	0,00
14	Planaltina do Paraná	4.250	1	0	1	21	0	0	0	23,53
14	Porto Rico	2.605	1	0	1	1	0	0	0	38,39
14	Querência do Norte	12.171	6	0	6	18	0	0	0	49,30
14	Santa Cruz Monte Castelo	8.222	2	1	3	9	0	0	0	24,32
14	Santa Isabel do Ivaí	8.935	1	0	1	4	0	0	0	11,19
14	Santo Antônio do Caiuá	2.774	0	0	0	2	0	0	0	0,00
14	São Carlos do Ivaí	6.668	1	0	1	14	0	0	0	15,00
14	São João do Caiuá	6.051	2	0	2	17	0	0	0	33,05
14	Tamboara	4.915	4	1	5	14	0	0	0	81,38
14	Terra Rica	16.063	0	0	0	1	0	0	0	0,00
15	Ângulo	2.954	0	1	1	1	0	0	0	0,00
15	Astorga	25.745	0	0	0	7	0	0	0	0,00
15	Colorado	23.402	0	0	0	3	0	0	0	0,00
15	Floraí	5.149	0	0	0	2	0	0	0	0,00
15	Floresta	6.324	0	0	0	5	0	0	0	0,00
15	Flórida	2.650	0	0	0	1	0	0	0	0,00
15	Iguaraçu	4.205	0	0	0	3	0	0	0	0,00
15	Itaguajé	4.659	0	0	0	2	0	0	0	0,00
15	Lobato	4.626	0	0	0	4	0	0	0	0,00
15	Mandaguaçu	21.156	0	0	0	9	0	0	0	0,00
15	Mandaguari	34.006	4	0	4	15	0	0	0	11,76
15	Marialva	33.794	6	0	6	58	0	0	0	17,75
15	Maringá	385.753	6	0	6	93	0	0	0	1,56
15	Nova Esperança	27.678	3	0	3	20	0	0	0	10,84
15	Ourizona	3.482	0	0	0	3	0	0	0	0,00
15	Paçandu	38.385	1	1	2	27	0	0	0	2,61
15	Paranacity	10.863	3	0	3	11	0	0	0	27,62
15	Presidente Castelo Branco	5.056	1	0	1	4	0	0	0	19,78
15	Santa Fé	11.158	0	1	1	6	0	0	0	0,00
15	Santo Inácio	5.455	0	0	0	1	0	0	0	0,00
15	São Jorge do Ivaí	5.671	0	0	0	5	0	0	0	0,00
15	Sarandi	88.365	3	0	3	44	0	0	0	3,40
15	Uniflor	2.570	0	0	0	1	0	0	0	0,00
16	Apucarana	128.058	1	0	1	35	0	0	0	0,78
16	Arapongas	112.198	0	1	1	152	0	0	0	0,00
16	Califórnia	8.423	0	0	0	1	0	0	0	0,00
16	Cambira	7.603	0	0	0	1	0	0	0	0,00
16	Faxinal	17.006	0	0	0	12	0	0	0	0,00
16	Grandes Rios	6.515	0	0	0	7	0	0	0	0,00
16	Jandaia do Sul	21.057	3	0	3	63	0	0	0	14,25
16	Marilândia do Sul	9.088	1	0	1	2	0	0	0	11,00
16	Marumbi	4.745	0	0	0	10	0	0	0	0,00
16	Mauá da Serra	9.355	0	0	0	2	0	0	0	0,00
16	Novo Itacolomi	2.906	1	0	1	5	0	0	0	34,41
16	São Pedro do Ivaí	10.664	0	0	0	1	0	0	0	0,00
17	Alvorada do Sul	10.869	2	0	2	112	0	0	0	18,40
17	Assaí	16.436	4	0	4	62	0	0	0	24,34
17	Bela Vista do Paraíso	15.565	1	0	1	26	0	0	0	6,42
17	Cafeara	2.833	0	0	0	3	0	0	0	0,00
17	Cambé	102.222	21	0	21	354	0	0	0	20,54
17	Centenário do Sul	11.382	0	0	0	17	0	0	0	0,00
17	Florestópolis	11.328	0	0	0	37	0	0	0	0,00
17	Guaraci	5.373	0	0	0	27	0	0	0	0,00
17	Ibiporã	51.255	7	2	9	161	0	0	0	13,66
17	Jaguapitã	12.939	1	0	1	33	0	0	0	7,73
17	Jataizinho	12.387	7	0	7	154	0	1	0	56,51
17	Londrina	537.566	40	0	40	1.525	8	0	0	7,44
17	Lupionópolis	4.805	0	0	0	67	0	0	0	0,00
17	Miraselva	1.896	0	0	0	3	0	0	0	0,00
17	Pitangueiras	3.004	0	1	1	7	0	0	0	0,00



RS	MUNICÍPIOS	POPULAÇÃO	CASOS			NOTIFI- CADOS	DSA	DG	ÓBI- TO	INCI- DÊNCIA
			AUTÓC- TONES	IMPOR- TADOS	TOTAL					
17	Porecatu	14.203	2	0	2	53	0	0	0	14,08
17	Prado Ferreira	3.614	0	0	0	27	0	0	0	0,00
17	Primeiro de Maio	11.199	0	0	0	38	0	0	0	0,00
17	Rolândia	61.837	7	0	7	141	0	0	0	11,32
17	Sertanópolis	16.255	4	0	4	108	0	0	0	24,61
17	Tamarana	13.298	1	0	1	51	0	0	0	7,52
18	Abatiá	7.881	0	0	0	2	0	0	0	0,00
18	Andirá	20.988	0	0	0	16	0	0	0	0,00
18	Bandeirantes	32.800	1	0	1	10	0	0	0	3,05
18	Cornélio Procópio	48.420	0	0	0	22	0	0	0	0,00
18	Itambaracá	6.887	0	0	0	4	0	0	0	0,00
18	Leópolis	4.200	0	0	0	1	0	0	0	0,00
18	Nova Fátima	8.363	0	0	0	3	0	0	0	0,00
18	Nova Santa Bárbara	4.106	0	0	0	1	0	0	0	0,00
18	Rancho Alegre	4.018	0	0	0	1	0	0	0	0,00
18	Santa Amélia	3.769	0	0	0	1	0	0	0	0,00
18	Santa Mariana	12.562	2	0	2	6	0	0	0	15,92
18	São Sebastião da Amoreira	8.917	0	0	0	4	0	0	0	0,00
18	Sertaneja	5.820	1	0	1	6	0	0	0	17,18
18	Uraí	11.729	20	0	20	61	0	0	0	170,52
19	Cambará	24.928	1	0	1	31	0	0	0	4,01
19	Guapirama	3.968	0	0	0	5	0	0	0	0,00
19	Ibaiti	30.242	0	0	0	2	0	0	0	0,00
19	Jacarezinho	40.221	0	0	0	23	0	0	0	0,00
19	Joaquim Távora	11.347	0	0	0	1	0	0	0	0,00
19	Pinhalão	6.409	0	0	0	1	0	0	0	0,00
19	Quatiguá	7.344	0	0	0	1	0	0	0	0,00
19	Salto do Itararé	5.246	0	0	0	1	0	0	0	0,00
19	Santana do Itararé	5.315	0	0	0	1	0	0	0	0,00
19	Santo Antônio da Platina	44.754	2	0	2	27	0	0	0	4,47
19	Siqueira Campos	19.661	0	0	0	2	0	0	0	0,00
19	Tomazina	8.776	0	0	0	1	0	0	0	0,00
20	Assis Chateaubriand	33.988	4	0	4	18	0	0	0	11,77
20	Diamante D'Oeste	5.223	0	0	0	1	0	0	0	0,00
20	Entre Rios do Oeste	4.202	0	0	0	4	0	0	0	0,00
20	Guaira	32.190	17	0	17	287	0	0	0	52,81
20	Marechal Cândido Rondon	49.773	2	0	2	17	0	0	0	4,02
20	Maripá	5.810	1	1	2	20	0	0	0	17,21
20	Nova Santa Rosa	7.994	0	0	0	9	0	0	0	0,00
20	Ouro Verde do Oeste	5.927	0	0	0	2	0	0	0	0,00
20	Palotina	30.327	1	0	1	21	0	0	0	3,30
20	Pato Bragado	5.170	0	0	0	3	0	0	0	0,00
20	Quatro Pontes	3.963	0	0	0	2	0	0	0	0,00
20	Santa Helena	24.895	0	0	0	17	0	0	0	0,00
20	São José das Palmeiras	3.880	0	0	0	3	0	0	0	0,00
20	São Pedro do Iguaçu	6.495	0	0	0	5	0	0	0	0,00
20	Terra Roxa	17.402	0	0	0	14	0	0	0	0,00
20	Toledo	128.448	2	0	2	38	0	0	0	1,56
20	Tupãssi	8.243	0	0	0	19	0	0	0	0,00
21	Ortigueira	23.646	0	0	0	2	0	0	0	0,00
21	Telêmaco Borba	74.270	0	0	0	10	0	0	0	0,00
22	Arapuã	3.513	0	1	1	1	0	0	0	0,00
22	Ivaiporã	32.699	0	0	0	1	0	0	0	0,00
22	Manoel Ribas	13.610	0	0	0	2	0	0	0	0,00

FONTE: Sala de Situação da Dengue/ SVS/ SESA

NOTA: Dados populacionais resultados do CENSO 2013 – IBGE estimativa para TCU.

\* Dados considerados até 16 de Dezembro de 2014

Foram suprimidos municípios onde não houve notificação de suspeitos de dengue.  
Alguns municípios apresentaram correção de informações.