



## **SITUAÇÃO DA DENGUE, CHIKUNGUNYA e ZIKA VÍRUS NO PARANÁ – 2018/2019**

**Informe técnico 08 – Período 2018/2019 – Semana Epidemiológica (SE)  
31/2018 a 44/2018  
Atualizado em 06/11/2018 às 20h**

Neste Informe, a Secretaria de Estado da Saúde do Paraná apresenta a situação da dengue com os dados do novo período de acompanhamento epidemiológico do agravo com dados a partir da semana epidemiológica 31/2018 a 44/2018 para conhecimento e aplicação da informação e tomada das medidas de controle necessárias conforme comportamento do agravo.

**PERÍODO DA SEMANA EPIDEMIOLÓGICA 31/2018 A 44/2018**

DENGUE – PARANÁ 2018/2019\*

Período  
2018/2019

MUNICÍPIOS COM NOTIFICAÇÃO REGIONAIS COM NOTIFICAÇÃO	<b>179</b> <b>19</b>
MUNICÍPIOS COM CASOS CONFIRMADOS REGIONAIS COM CASOS CONFIRMADOS	<b>18</b> <b>8</b>
MUNICÍPIOS COM CASOS AUTÓCTONES REGIONAIS COM CASOS AUTÓCTONES ( 09ª, 10ª,14ª, 15ª ,17ª, 18ª e 20ª )	<b>15</b> <b>7</b>
<b>TOTAL DE CASOS</b>	<b>44</b>
TOTAL DE CASOS AUTÓCTONES	<b>35</b>
TOTAL DE CASOS IMPORTADOS	<b>9</b>
 TOTAL DE NOTIFICADOS	 <b>2439</b>

**Situação 2018/2019**

Foram notificados<sup>1</sup> da semana epidemiológica 31/2018 (primeira semana de agosto) a semana 44/2018, 2.439 casos suspeitos de dengue, destes 1.630 foram descartados.

A Figura 1 apresenta a distribuição dos casos notificados e confirmados (autóctones e importados) de Dengue no Paraná.

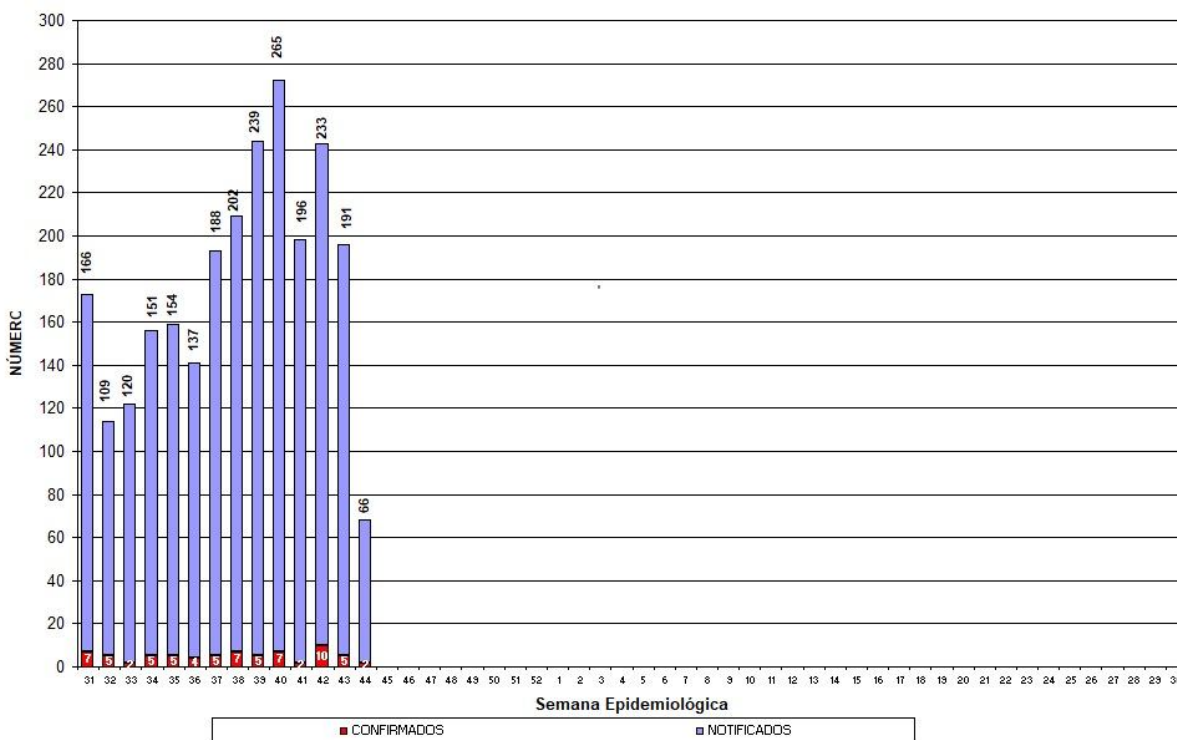

Fonte: SESA/SVS/Sala de Situação

**Figura 1** – Total de casos notificados (acima da coluna) e confirmados de dengue por semana epidemiológica de início dos sintomas, Paraná – Período semana 31/2018 a 44/2018.

<sup>1</sup> Dados da Planilha Complementar do Estado/PR.

Comparativo das informações: Semana Epidemiológica (SE) 31/2018 a 43/2018 com o acumulado da SE 31/2017 a 44/2018				
	SE 31/2018 a 43/2018	SE 31/2018 a 44/2018	Nº (DIFERENÇA)	% (ACRÉSCIMO)
MUNICÍPIOS COM NOTIFICAÇÃO	<b>171</b>	<b>179</b>	<b>8</b>	<b>4,68</b>
REGIONAIS COM NOTIFICAÇÃO	<b>19</b>	<b>19</b>	<b>0</b>	<b>-</b>
MUNICÍPIOS COM CASOS CONFIRMADOS	<b>19</b>	<b>18</b>	<b>-1</b>	<b>-5,26</b>
REGIONAIS COM CASOS CONFIRMADOS	<b>9</b>	<b>8</b>	<b>-1</b>	<b>-11,11</b>
MUNICÍPIOS COM CASOS AUTÓCTONES	<b>16</b>	<b>15</b>	<b>-1</b>	<b>-6,25</b>
REGIONAIS COM CASOS AUTÓCTONES (09ª, 10ª, 14ª, 15ª, 17ª, 18ª e 20ªRS)	<b>8</b>	<b>7</b>	<b>-1</b>	<b>-12,50</b>
TOTAL DE CASOS	<b>40</b>	<b>44</b>	<b>4</b>	<b>1-</b>
TOTAL DE CASOS AUTÓCTONES	<b>32</b>	<b>35</b>	<b>3</b>	<b>9,38</b>
TOTAL DE CASOS IMPORTADOS	<b>8</b>	<b>9</b>	<b>1</b>	<b>12,50</b>
TOTAL DE NOTIFICADOS	<b>2123</b>	<b>2439</b>	<b>316</b>	<b>14,88</b>

Fonte: Sala de Situação da Dengue/SVS/SESA

Quanto à classificação final (Tabela 1), dos 2.439 casos notificados, 764 (31,3%) permanecem em investigação.

**Tabela 1** – Classificação final por critério de encerramento dos casos de dengue, Paraná, Semana Epidemiológica 31/2018 a 44/2018.

Classificação Final	Critério de encerramento		Total
	Laboratorial (%)	Clínico-epidemiológico (%)	
Dengue	44 (100,0%)	0(0,0%)	44
Dengue com Sinais de Alarme (D S A)	0	-	0
Dengue Grave (D G)	1	-	1
Descartados	-	-	1.630
Em andamento/investigação	-	-	764
<b>Total</b>	<b>45 (1,8%)</b>	<b>0(0,0%)</b>	<b>2.439</b>

Fonte: Sala de Situação em Saúde/SVS/SESA

A incidência no Estado é de 0,31 casos por 100.000 hab. (35/11.163.018 hab.). O Ministério da Saúde classifica como baixa incidência quando o número de casos autóctones for menor do que 100 casos por 100.000 habitantes.

Podemos observar da Figura 2 (e Tabela 3), que no período da semana 31/2018 a 44/2018, dos 399 municípios do Paraná, 15 (3,8%) tiveram ocorrência de caso autóctone, com incidência variando de 33,60 a 0,96 casos por 100.000 habitantes. São municípios da maior para a menor incidência: Amaporã, Planaltina do Paraná, Paranavaí, Uraí, Jaguapitã, Guaíra, Terra Rica, Cafelândia, Matelândia, Colorado, São Miguel do Iguaçu, Foz do Iguaçu, Ibiporã, Londrina e Cambé.

Os municípios com maior número de casos suspeitos notificados são Londrina (533), Foz do Iguaçu (283) e Paranavaí(164).

Os municípios com maior número de casos confirmados são: Londrina (8), Paranavaí (8), Foz do Iguaçu (7) e São José dos Pinhais (4).

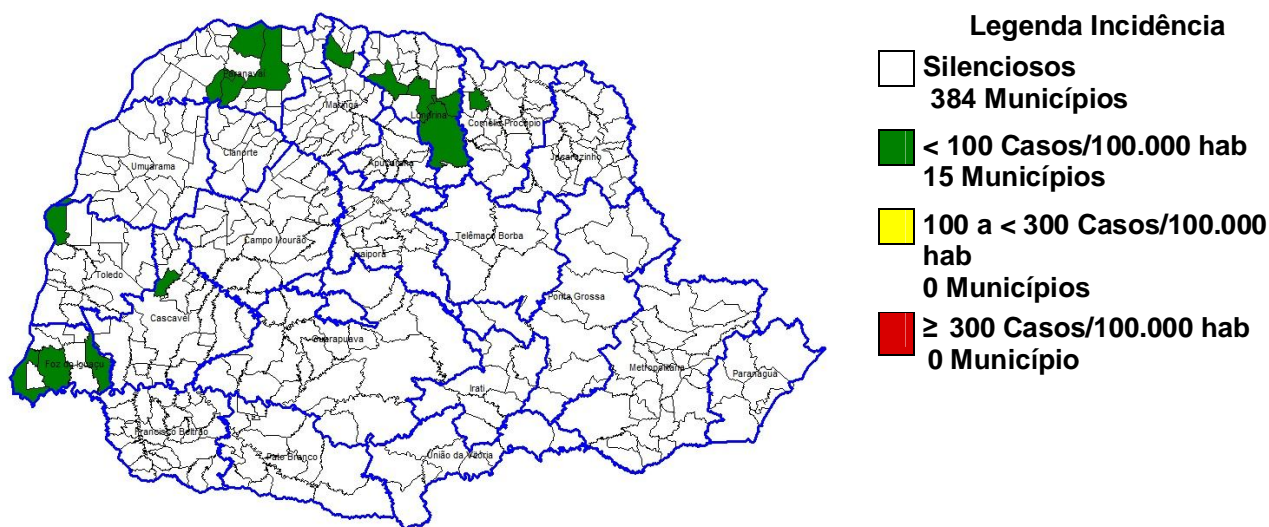

Fonte: SESA/SVS/Sala de Situação

**Figura 2** – Classificação dos municípios segundo incidência de dengue por 100.000 habitantes – Paraná – Semana Epidemiológica 31/2018 a 44/2018\*.

A SESA chama a atenção para o Serviço de Alerta Climático de Dengue do Laboratório de Climatologia da UFPR disponível no endereço <http://www.terra.ufpr.br/portal/laboclima/sacdengue/> referente à semana **43/2018** para que os municípios identifiquem sua situação de risco para a condição favorável à proliferação do mosquito da dengue e intensifiquem as medidas de controle necessárias, principalmente os municípios do Oeste, Noroeste e Norte.

O Laboratório de Climatologia (UFPR/LABOCLIMA), fornece informações sobre as condições climáticas favoráveis ao desenvolvimento do mosquito *Aedes aegypti*, e apresenta semanalmente os graus de risco para o desenvolvimento do vetor, contribuindo para o planejamento das atividades desse controle pelos municípios.

Para mais detalhes sobre as informações climáticas acesse o link citado acima.

### Estado do Paraná - Risco Climático da Dengue por Municípios (21/10/2018 - 27/10/2018)

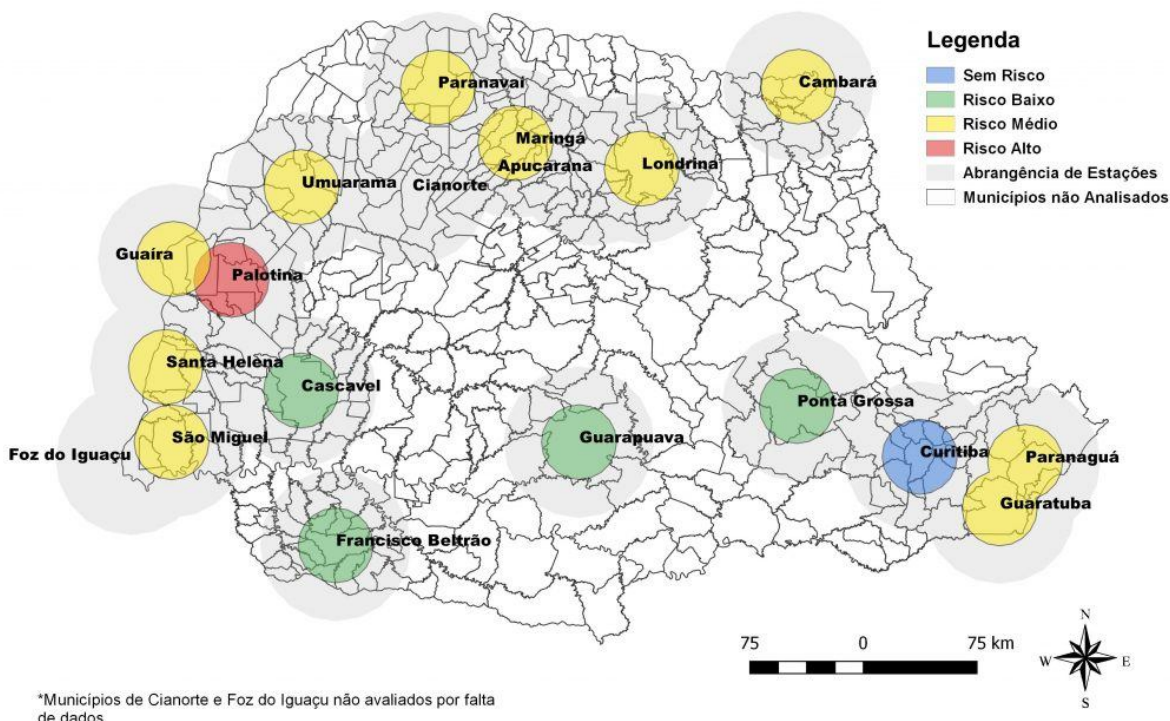

Fonte: Laboclima/UFPR

**Figura 3:** Risco climático para desenvolvimento de criadouros por Estações Meteorológicas. Paraná, 2018.

Das 18 estações meteorológicas analisadas **na Semana Epidemiológica 43/2018** com relação as condições climáticas favoráveis à reprodução e desenvolvimento de focos (criadouros) e dispersão do mosquito *Aedes aegypti*:

- **01 (uma) sem risco;**
- **04 (quatro) com risco baixo**
- **10 (dez) com risco médio;**
- **01 (uma) com risco alto e;**
- **02 (duas) não foram avaliadas.**

A SESA alerta para o fato de que este mapa é atualizado semanalmente (vide Figura acima).

Na Tabela 2, podemos observar a incidência por Regional de Saúde no período da semana 31/2018 a 44/2018. Em 07 Regionais de Saúde (31,8 %) há transmissão autóctone.

**Tabela 2** – Número de casos de dengue, notificados, dengue grave (DG), dengue com sinais de alarme (DSA), óbitos e incidência por 100.000 habitantes por Regional de Saúde, Paraná – Semana Epidemiológica 31/2018 a 44/2018\*

REGIONAL DE SAÚDE	POPULAÇÃO	CASOS			NOTIFICADOS	DSA	DG	ÓBITOS	INCIDÊNCIA
		AUTÓC	IMPORT	TOTAL					
1ª RS - Paranaguá	286.602	0	0	0	75	0	0	0	-
2ª RS - Metropolitana	3.502.790	0	6	6	90	0	0	0	-
3ª RS - Ponta Grossa	618.376	0	0	0	3	0	0	0	-
4ª RS - Irati	171.453	0	0	0	0	0	0	0	-
5ª RS - Guarapuava	459.398	0	0	0	6	0	0	0	-
6ª RS - União da Vitória	174.970	0	0	0	0	0	0	0	-
7ª RS - Pato Branco	264.185	0	0	0	7	0	0	0	-
8ª RS - Francisco Beltrão	355.682	0	0	0	34	0	0	0	-
9ª RS - Foz do Iguaçu	405.894	8	1	9	380	0	1	0	1,97
10ª RS - Cascavel	540.131	1	0	1	73	0	0	0	0,19
11ª RS - Campo Mourão	340.320	0	0	0	70	0	0	0	-
12ª RS - Umuarama	277.040	0	0	0	51	0	0	0	-
13ª RS - Cianorte	154.374	0	0	0	46	0	0	0	-
14ª RS - Paranavaí	274.257	12	0	12	244	0	0	0	4,38
15ª RS - Maringá	799.890	1	0	1	286	0	0	0	0,13
16ª RS - Apucarana	372.823	0	0	0	81	0	0	0	-
<b>17ª RS - Londrina</b>	<b>935.904</b>	<b>10</b>	<b>1</b>	<b>11</b>	<b>872</b>	<b>0</b>	<b>0</b>	<b>0</b>	<b>1,07</b>
18ª RS - Cornélio Procopio	230.231	1	0	1	50	0	0	0	0,43
19ª RS - Jacarezinho	290.216	0	0	0	2	0	0	0	-
20ª RS - Toledo	385.916	2	1	3	60	0	0	0	0,52
21ª RS - Telêmaco Borba	184.436	0	0	0	0	0	0	0	-
22ª RS - Ivaiporã	138.130	0	0	0	9	0	0	0	-
<b>TOTAL PARANÁ</b>	<b>11.163.018</b>	<b>35</b>	<b>9</b>	<b>44</b>	<b>2.439</b>	<b>0</b>	<b>1</b>	<b>0</b>	<b>0,31</b>

FONTE: Sala de Situação da Dengue/SVS/SESA

NOTA: Dados populacionais resultados do CENSO 2010 – IBGE estimativa para TCU 2015.

Quanto à distribuição etária dos casos confirmados, 55,56% concentraram-se na faixa etária de 20 a 49 anos, seguida pela faixa etária de 10 a 19 anos (18,52%) e 11,11(%) na faixa etária de 50 a 64 anos.(Figura 4).

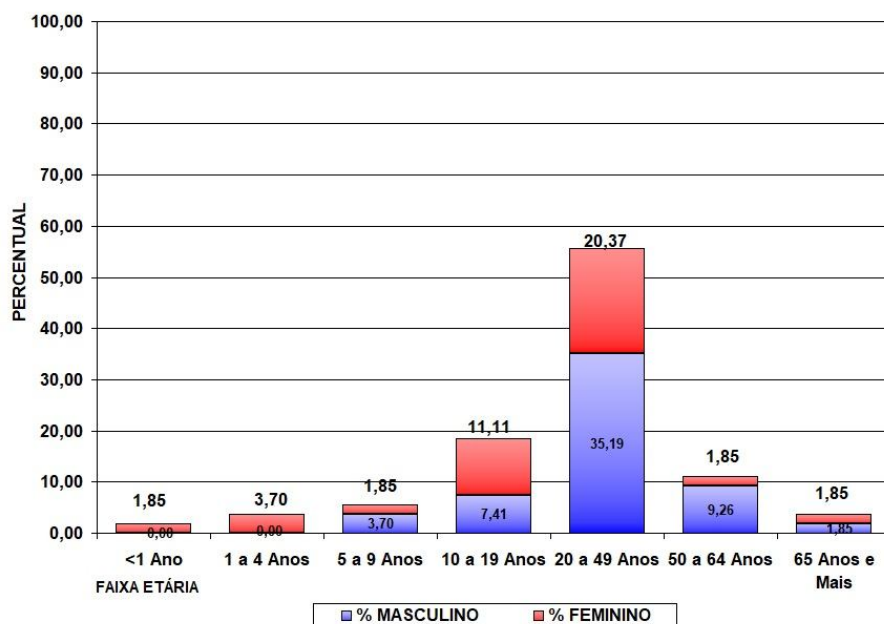

Fonte: SESA/SVS/Sala de Situação

**Figura 4** – Distribuição proporcional de casos confirmados de dengue por faixa etária e sexo, semana epidemiológica de início dos sintomas 31/2018 a 44/2018, Paraná – 2018/2019.

**TABELA 3** – Número de casos confirmados autóctones, importados, total de confirmados e notificados de Dengue, Dengue Grave (DG), Dengue com Sinais de Alarme (DSA), óbitos e incidência (de autóctones) por 100.000 habitantes por município – Paraná – Semana Epidemiológica 31/2018 a 443/2018 \*

RS	MUNICÍPIOS	POP	CASOS			NOTIF	DESC	DSA	DG	OB	INCID
			AUTOC	IMPORT	TOTAL						
1	Guaratuba	35.182	0	0	0	2	2	0	0	0	-
1	Matinhos	32.591	0	0	0	1	1	0	0	0	-
1	Paranaguá	150.660	0	0	0	72	58	0	0	0	-
2	Colombo	232.432	0	1	1	5	1	0	0	0	-
2	Curitiba	1.879.355	0	0	0	75	53	0	0	0	-
2	Lapa	47.557	0	0	0	1	1	0	0	0	-
2	São José dos Pinhais	297.895	0	4	4	9	5	0	0	0	-
3	Jaguariaíva	34.468	0	0	0	3	3	0	0	0	-
5	Guarapuava	178.126	0	0	0	2	2	0	0	0	-
5	Laranjeiras do Sul	32.133	0	0	0	2	2	0	0	0	-
5	Pinhão	31.978	0	0	0	2	2	0	0	0	-
7	Chopininho	19.992	0	0	0	2	2	0	0	0	-
7	Coronel Vivida	21.846	0	0	0	1	1	0	0	0	-
7	Pato Branco	79.011	0	0	0	4	4	0	0	0	-
8	Ampére	18.591	0	0	0	6	6	0	0	0	-
8	Capanema	19.275	0	0	0	1	1	0	0	0	-
8	Dois Vizinhos	39.138	0	0	0	4	2	0	0	0	-
8	Francisco Beltrão	86.499	0	0	0	15	11	0	0	0	-
8	Marmeleiro	14.470	0	0	0	3	0	0	0	0	-
8	Nova Prata do Iguaçu	10.722	0	0	0	1	0	0	0	0	-
8	Pinhal de São Bento	2.740	0	0	0	3	1	0	0	0	-
8	Realeza	17.023	0	0	0	1	0	0	0	0	-
9	Foz do Iguaçu	263.782	6	1	7	283	235	0	0	0	2,27
9	Itaipulândia	10.236	0	0	0	16	10	0	0	0	-
9	Matelândia	17.340	1	0	1	8	7	0	1	0	5,77
9	Medianeira	44.885	0	0	0	47	1	0	0	0	-
9	Missal	10.847	0	0	0	5	5	0	0	0	-
9	Ramilândia	4.385	0	0	0	1	0	0	0	0	-
9	Santa Terezinha Itaipu	22.570	0	0	0	9	7	0	0	0	-
9	São Miguel do Iguaçu	27.197	1	0	1	5	3	0	0	0	3,68
9	Serranópolis do Iguaçu	4.652	0	0	0	6	5	0	0	0	-
10	Anahy	2.915	0	0	0	5	3	0	0	0	-
10	Boa Vista da Aparecida	7.968	0	0	0	2	1	0	0	0	-
10	Cafelândia	16.611	1	0	1	4	0	0	0	0	6,02
10	Cascavel	312.778	0	0	0	34	20	0	0	0	-
10	Catanduvas	10.459	0	0	0	1	1	0	0	0	-
10	Céu Azul	11.649	0	0	0	1	0	0	0	0	-
10	Corbélia	17.076	0	0	0	6	3	0	0	0	-
10	Formosa do Oeste	7.296	0	0	0	2	2	0	0	0	-
10	Guaraniaçu	13.998	0	0	0	1	1	0	0	0	-
10	Iguatu	2.302	0	0	0	1	1	0	0	0	-
10	Jesuítas	8.964	0	0	0	3	2	0	0	0	-
10	Nova Aurora	11.537	0	0	0	4	3	0	0	0	-
10	Quedas do Iguaçu	32.982	0	0	0	2	0	0	0	0	-
10	Santa Tereza do Oeste	10.509	0	0	0	1	0	0	0	0	-
10	Vera Cruz do Oeste	8.998	0	0	0	6	3	0	0	0	-
11	Araruna	14.014	0	0	0	3	3	0	0	0	-
11	Barbosa Ferraz	12.487	0	0	0	6	2	0	0	0	-
11	Boa Esperança	4.478	0	0	0	1	1	0	0	0	-

11	Campo Mourão	92.930	0	0	0	6	4	0	0	0	-
11	Goioerê	29.702	0	0	0	11	7	0	0	0	-
11	Janiópolis	6.114	0	0	0	5	3	0	0	0	-
11	Juranda	7.697	0	0	0	1	1	0	0	0	-
11	Mamborê	13.943	0	0	0	12	7	0	0	0	-
11	Moreira Sales	12.709	0	0	0	4	2	0	0	0	-
11	Quarto Centenário	4.824	0	0	0	1	0	0	0	0	-
11	Quinta do Sol	4.985	0	0	0	7	3	0	0	0	-
11	Rancho Alegre D'Oeste	2.833	0	0	0	1	0	0	0	0	-
11	Roncador	11.065	0	0	0	2	0	0	0	0	-
11	Ubiratã	21.864	0	0	0	10	4	0	0	0	-
12	Alto Paraíso	3.077	0	0	0	2	0	0	0	0	-
12	Altônia	21.744	0	0	0	4	0	0	0	0	-
12	Francisco Alves	6.415	0	0	0	1	0	0	0	0	-
12	Icaraíma	8.641	0	0	0	3	0	0	0	0	-
12	Iporã	14.887	0	0	0	3	0	0	0	0	-
12	Maria Helena	5.982	0	0	0	5	0	0	0	0	-
12	Nova Olímpia	5.782	0	0	0	1	0	0	0	0	-
12	Pérola	10.937	0	0	0	1	0	0	0	0	-
12	Tapira	5.851	0	0	0	14	0	0	0	0	-
12	Umuarama	108.218	0	0	0	17	0	0	0	0	-
13	Cianorte	77.515	0	0	0	35	21	0	0	0	-
13	Japurá	9.167	0	0	0	4	4	0	0	0	-
13	Jussara	6.963	0	0	0	4	4	0	0	0	-
13	Rondon	9.488	0	0	0	1	1	0	0	0	-
13	Tuneiras do Oeste	8.860	0	0	0	2	1	0	0	0	-
14	Alto Paraná	14.518	0	0	0	5	5	0	0	0	-
14	Amaporã	5.953	2	0	2	3	0	0	0	0	33,60
14	Diamante do Norte	5.463	0	0	0	5	2	0	0	0	-
14	Guairaçá	6.531	0	0	0	2	0	0	0	0	-
14	Itaúna do Sul	3.349	0	0	0	2	1	0	0	0	-
14	Loanda	22.603	0	0	0	10	10	0	0	0	-
14	Marilena	7.134	0	0	0	15	11	0	0	0	-
14	Nova Londrina	13.470	0	0	0	8	5	0	0	0	-
14	Paraíso do Norte	13.011	0	0	0	4	3	0	0	0	-
14	Paranapoema	3.050	0	0	0	2	2	0	0	0	-
14	Paranavaí	86.773	8	0	8	164	113	0	0	0	9,22
14	Planaltina do Paraná	4.277	1	0	1	1	1	0	0	0	23,38
14	Querência do Norte	12.247	0	0	0	1	0	0	0	0	-
14	Santa Isabel do Ivaí	8.896	0	0	0	4	1	0	0	0	-
14	Santo Antônio do Caiuá	2.757	0	0	0	1	1	0	0	0	-
14	São Carlos do Ivaí	6.756	0	0	0	3	3	0	0	0	-
14	São João do Caiuá	6.038	0	0	0	2	0	0	0	0	-
14	Tamboara	4.991	0	0	0	9	8	0	0	0	-
14	Terra Rica	16.326	1	0	1	3	1	0	0	0	6,13
15	Ângulo	2.964	0	0	0	0	179	0	0	0	-
15	Astorga	25.976	0	0	0	8	0	0	0	0	-
15	Atalaia	4.004	0	0	0	0	7	0	0	0	-
15	Colorado	23.678	1	0	1	13	0	0	0	0	4,22
15	Doutor Camargo	6.047	0	0	0	2	7	0	0	0	-
15	Floraí	5.126	0	0	0	1	2	0	0	0	-
15	Floresta	6.467	0	0	0	1	0	0	0	0	-
15	Flórida	2.674	0	0	0	1	0	0	0	0	-
15	Iguaraçu	4.275	0	0	0	4	1	0	0	0	-
15	Itaguajé	4.639	0	0	0	0	0	0	0	0	-
15	Itambé	6.192	0	0	0	2	0	0	0	0	-
15	Ivatuba	3.201	0	0	0	1	0	0	0	0	-
15	Lobato	4.690	0	0	0	2	0	0	0	0	-
15	Mandaguaçu	21.672	0	0	0	10	0	0	0	0	-



15	Mandaguari	34.289	0	0	0	1	5	0	0	0	-
15	Marialva	34.388	0	0	0	11	0	0	0	0	-
15	Maringá	397.437	0	0	0	154	4	0	0	0	-
15	Munhoz de Mello	3.909	0	0	0	1	103	0	0	0	-
15	Nossa Senhora Graças	4.064	0	0	0	2	0	0	0	0	-
15	Nova Esperança	27.886	0	0	0	7	2	0	0	0	-
15	Ourizona	3.488	0	0	0	0	6	0	0	0	-
15	Paiçandu	39.291	0	0	0	6	0	0	0	0	-
15	Paranacity	11.069	0	0	0	3	2	0	0	0	-
15	Presid. Castelo Branco	5.144	0	0	0	1	2	0	0	0	-
15	Santa Fé	11.431	0	0	0	30	1	0	0	0	-
15	Santa Inês	1.765	0	0	0	1	18	0	0	0	-
15	Santo Inácio	5.481	0	0	0	7	0	0	0	0	-
15	São Jorge do Ivaí	5.674	0	0	0	0	6	0	0	0	-
15	Sarandi	90.376	0	0	0	17	0	0	0	0	-
15	Uniflor	2.593	0	0	0	0	13	0	0	0	-
16	Apucarana	130.430	0	0	0	23	17	0	0	0	-
16	Arapongas	115.412	0	0	0	35	23	0	0	0	-
16	Bom Sucesso	6.944	0	0	0	0	0	0	0	0	-
16	Borrazópolis	7.497	0	0	0	0	0	0	0	0	-
16	Califórnia	8.505	0	0	0	1	1	0	0	0	-
16	Cambira	7.708	0	0	0	2	2	0	0	0	-
16	Faxinal	17.160	0	0	0	1	1	0	0	0	-
16	Grandes Rios	6.337	0	0	0	0	0	0	0	0	-
16	Jandaia do Sul	21.203	0	0	0	10	5	0	0	0	-
16	Kaloré	4.438	0	0	0	0	0	0	0	0	-
16	Marilândia do Sul	9.078	0	0	0	3	1	0	0	0	-
16	Marumbi	4.755	0	0	0	1	0	0	0	0	-
16	Mauá da Serra	9.705	0	0	0	0	0	0	0	0	-
16	Novo Itacolomi	2.907	0	0	0	3	2	0	0	0	-
16	Rio Bom	3.360	0	0	0	1	0	0	0	0	-
16	Sabáudia	6.585	0	0	0	1	0	0	0	0	-
16	São Pedro do Ivaí	10.799	0	0	0	0	0	0	0	0	-
17	Alvorada do Sul	11.057	0	0	0	35	21	0	0	0	-
17	Assaí	16.212	0	0	0	21	16	0	0	0	-
17	Bela Vista do Paraíso	15.612	0	0	0	6	0	0	0	0	-
17	Cafeara	2.873	0	0	0	3	0	0	0	0	-
17	Cambé	103.822	1	0	1	111	58	0	0	0	0,96
17	Centenário do Sul	11.312	0	0	0	1	0	0	0	0	-
17	Florestópolis	11.205	0	0	0	0	0	0	0	0	-
17	Guaraci	5.434	0	0	0	1	0	0	0	0	-
17	Ibiporã	52.330	1	0	1	45	19	0	0	0	1,91
17	Jaguapitã	13.174	1	0	1	10	5	0	0	0	7,59
17	Jataizinho	12.504	0	0	0	22	9	0	0	0	-
17	Londrina	548.249	7	1	8	533	273	0	0	0	1,28
17	Lupionópolis	4.859	0	0	0	23	10	0	0	0	-
17	Miraselva	1.885	0	0	0	3	2	0	0	0	-
17	Pitangueiras	3.073	0	0	0	0	0	0	0	0	-
17	Porecatu	13.973	0	0	0	5	0	0	0	0	-
17	Prado Ferreira	3.668	0	0	0	0	0	0	0	0	-
17	Primeiro de Maio	11.243	0	0	0	17	0	0	0	0	-
17	Rolândia	63.316	0	0	0	26	16	0	0	0	-
17	Sertanópolis	16.373	0	0	0	7	0	0	0	0	-
17	Tamarana	13.730	0	0	0	3	3	0	0	0	-
18	Abatiá	7.823	0	0	0	0	0	0	0	0	-
18	Andirá	20.876	0	0	0	10	7	0	0	0	-
18	Bandeirantes	32.639	0	0	0	6	1	0	0	0	-
18	Congonhinhas	8.736	0	0	0	0	0	0	0	0	-
18	Cornélio Procópio	48.551	0	0	0	13	11	0	0	0	-

18	Itambaracá	6.852	0	0	0	1	0	0	0	0	-
18	Leópolis	4.165	0	0	0	1	1	0	0	0	-
18	Nova América da Colina	3.553	0	0	0	1	1	0	0	0	-
18	Nova Fátima	8.359	0	0	0	2	2	0	0	0	-
18	Nova Santa Bárbara	4.163	0	0	0	0	0	0	0	0	-
18	Rancho Alegre	3.990	0	0	0	1	1	0	0	0	-
18	Ribeirão do Pinhal	13.646	0	0	0	2	1	0	0	0	-
18	Santa Amélia	3.684	0	0	0	0	0	0	0	0	-
18	Santa Cecília do Pavão	3.597	0	0	0	0	0	0	0	0	-
18	Santa Mariana	12.432	0	0	0	0	0	0	0	0	-
18	Santo Antônio Paraíso	2.333	0	0	0	0	0	0	0	0	-
18	São Jerônimo da Serra	11.553	0	0	0	1	1	0	0	0	-
18	São Sebastião Amoreira	8.952	0	0	0	2	2	0	0	0	-
18	Sapopema	6.908	0	0	0	0	0	0	0	0	-
18	Sertaneja	5.724	0	0	0	0	0	0	0	0	-
18	Uraí	11.695	1	0	1	10	5	0	0	0	8,55
19	Barra do Jacaré	2.821	0	0	0	0	0	0	0	0	-
19	Cambará	25.170	0	0	0	0	0	0	0	0	-
19	Carlópolis	14.337	0	0	0	0	0	0	0	0	-
19	Conselheiro Mairinck	3.831	0	0	0	0	0	0	0	0	-
19	Figueira	8.268	0	0	0	0	0	0	0	0	-
19	Guapirama	3.950	0	0	0	0	0	0	0	0	-
19	Ibaiti	30.678	0	0	0	0	0	0	0	0	-
19	Jaboti	5.197	0	0	0	0	0	0	0	0	-
19	Jacarezinho	40.243	0	0	0	1	0	0	0	0	-
19	Japira	5.071	0	0	0	0	0	0	0	0	-
19	Joaquim Távora	11.544	0	0	0	0	0	0	0	0	-
19	Jundiá do Sul	3.456	0	0	0	0	0	0	0	0	-
19	Pinhalão	6.425	0	0	0	0	0	0	0	0	-
19	Quatiguá	7.410	0	0	0	0	0	0	0	0	-
19	Ribeirão Claro	10.949	0	0	0	0	0	0	0	0	-
19	Salto do Itararé	5.201	0	0	0	0	0	0	0	0	-
19	Santana do Itararé	5.267	0	0	0	0	0	0	0	0	-
19	Santo Antônio da Platina	45.299	0	0	0	0	0	0	0	0	-
19	São José da Boa Vista	6.539	0	0	0	0	0	0	0	0	-
19	Siqueira Campos	20.094	0	0	0	0	0	0	0	0	-
19	Tomazina	8.619	0	0	0	0	0	0	0	0	-
19	Wenceslau Braz	19.847	0	0	0	1	0	0	0	0	-
20	Assis Chateaubriand	34.027	0	0	0	7	3	0	0	0	-
20	Diamante D'Oeste	5.259	0	0	0	0	0	0	0	0	-
20	Entre Rios do Oeste	4.306	0	0	0	3	2	0	0	0	-
20	Guaíra	32.591	2	1	3	4	1	0	0	0	6,14
20	Mal Cândido Rondon	50.808	0	0	0	9	9	0	0	0	-
20	Maripá	5.793	0	0	0	2	1	0	0	0	-
20	Mercedes	5.398	0	0	0	0	0	0	0	0	-
20	Nova Santa Rosa	8.092	0	0	0	2	0	0	0	0	-
20	Ouro Verde do Oeste	5.976	0	0	0	1	1	0	0	0	-
20	Palotina	30.859	0	0	0	5	4	0	0	0	-
20	Pato Bragado	5.304	0	0	0	1	1	0	0	0	-
20	Quatro Pontes	3.998	0	0	0	0	0	0	0	0	-
20	Santa Helena	25.415	0	0	0	2	2	0	0	0	-
20	São José das Palmeiras	3.847	0	0	0	0	0	0	0	0	-
20	São Pedro do Iguaçu	6.388	0	0	0	0	0	0	0	0	-
20	Terra Roxa	17.517	0	0	0	5	3	0	0	0	-
20	Toledo	132.077	0	0	0	18	15	0	0	0	-
20	Tupãssi	8.261	0	0	0	1	1	0	0	0	-
21	Curiúva	14.817	0	0	0	0	0	0	0	0	-
21	Imbaú	12.400	0	0	0	0	0	0	0	0	-
21	Ortigueira	23.418	0	0	0	0	0	0	0	0	-

21	Reserva	26.522	0	0	0	0	0	0	0	0	-
21	Telêmaco Borba	75.809	0	0	0	0	0	0	0	0	-
21	Tibagi	20.377	0	0	0	0	0	0	0	0	-
21	Ventania	11.093	0	0	0	0	0	0	0	0	-
22	Arapuã	3.426	0	0	0	0	0	0	0	0	-
22	Ariranha do Ivaí	2.359	0	0	0	0	0	0	0	0	-
22	Cândido de Abreu	16.339	0	0	0	0	0	0	0	0	-
22	Cruzmaltina	3.147	0	0	0	1	1	0	0	0	-
22	Godoy Moreira	3.245	0	0	0	0	0	0	0	0	-
22	Ivaiporã	32.710	0	0	0	4	3	0	0	0	-
22	Jardim Alegre	12.191	0	0	0	0	0	0	0	0	-
22	Lidianópolis	3.774	0	0	0	0	0	0	0	0	-
22	Lunardelli	5.127	0	0	0	1	0	0	0	0	-
22	Manoel Ribas	13.660	0	0	0	0	0	0	0	0	-
22	Mato Rico	3.668	0	0	0	0	0	0	0	0	-
22	Nova Tebas	6.792	0	0	0	0	0	0	0	0	-
22	Rio Branco do Ivaí	4.088	0	0	0	1	1	0	0	0	-
22	Rosário do Ivaí	5.367	0	0	0	0	0	0	0	0	-
22	Santa Maria do Oeste	11.009	0	0	0	0	0	0	0	0	-
22	São João do Ivaí	11.228	0	0	0	2	1	0	0	0	-
<b>TOTAL</b>		<b>11.163.018</b>	35	9	44	2439	1630	0	1	0	0,31

FONTE: Sala de Situação da Dengue/ SVS/ SESA

NOTA: Dados populacionais resultados do CENSO 2010 – IBGE estimativa para TCU 2015.

\* Dados considerados até 01 de Novembro de 2018.

Foram suprimidos municípios onde não houve notificação de suspeitos de dengue.

Alguns municípios apresentaram correção de informações.

-Todos os dados deste Informe são provisórios e podem ser alterados no sistema de notificação pelas Regionais de Saúde e Secretarias Municipais de Saúde. Essas alterações podem ocasionar diferença nos números de uma semana epidemiológica para outra;

## SITUAÇÃO DA CHIKUNGUNYA e ZIKA VÍRUS NO PARANÁ

**TABELA 4** – Número de casos confirmados autóctones, importados, total de confirmados e notificados de CHIKUNGUNYA e ZIKA VÍRUS e incidência (de autóctones) por 100.000 habitantes por município – Paraná – Semana Epidemiológica 31/2018 a 44/2018\*

RS	MUNICÍPIOS	População	CHIKUNGUNYA					ZIKA VÍRUS				
			AUTOC	IMPORT	TOTAL	NOTIF	INCID	AUTOC	IMPORT	TOTAL	NOTIF	INCID
RS	MUNICÍPIOS	POP	AUTOC	IMPOR	TOTA	NOTIF	INC	AUTOC	IMPO	TOTA	NOTIF	INCID
			CHKI	T CHIK	L	CHK	CHK	ZIKA	RT	L	ZIKA	ZIKA
									ZIKA			
2	Adrianópolis	6.333	0	0	0	0	-	0	0	0	5	-
2	Curitiba	1.879.355	0	1	1	4	-	0	0	0	0	-
2	Doutor Ulysses	5.808	0	0	0	0	-	0	0	0	3	-
2	São José dos Pinhais	297.895	0	0	0	6	-	0	0	0	0	-
2	Tijucas do Sul	15.970	0	0	0	0	-	0	0	0	2	-
3	Palmeira	33.753	0	0	0	1	-	0	0	0	0	-
5	Laranjeiras do Sul	32.133	0	0	0	0	-	0	0	0	1	-
6	União da Vitória	56.265	0	0	0	1	-	0	0	0	0	-
9	Foz do Iguaçu	263.782	0	0	0	12	-	0	0	0	0	-
9	Medianeira	44.885	0	0	0	1	-	0	0	0	0	-
9	Serranópolis do Iguaçu	4.652	0	0	0	1	-	0	0	0	0	-
10	Cascavel	312.778	0	0	0	7	-	0	0	0	7	-
10	Formosa do Oeste	7.296	0	0	0	2	-	0	0	0	0	-
10	Três Barras do Paraná	12.227	0	0	0	1	-	0	0	0	0	-
11	Campo Mourão	92.930	0	0	0	1	-	0	0	0	0	-
12	Altônia	21.744	0	0	0	3	-	0	0	0	0	-
12	Cafezal do Sul	4.288	0	0	0	1	-	0	0	0	0	-
12	Icaraíma	8.641	0	0	0	2	-	0	0	0	0	-
12	Tapira	5.851	0	0	0	9	-	0	0	0	0	-
14	Alto Paraná	14.518	0	0	0	2	-	0	0	0	0	-
14	Marilena	7.134	0	0	0	3	-	0	0	0	3	-
14	Paranavaí	86.773	0	0	0	3	-	0	0	0	3	-
15	Astorga	25.976	0	0	0	1	-	0	0	0	0	-
15	Itambé	6.192	0	0	0	1	-	0	0	0	0	-
15	Marialva	34.388	0	0	0	1	-	0	0	0	0	-
15	Maringá	397.437	0	0	0	4	-	0	0	0	1	-
15	Sarandi	90.376	0	0	0	1	-	0	0	0	1	-
16	Apucarana	130.430	0	0	0	1	-	0	0	0	0	-
17	Cambe	103.822	0	0	0	0	-	0	0	0	1	-
17	Florestópolis	11.205	0	0	0	2	-	0	0	0	0	-
17	Jaguapitã	13.174	0	0	0	0	-	0	0	0	5	-
17	Londrina	548.249	0	0	0	1	-	0	0	0	0	-
20	Guaira	32.591	0	0	0	1	-	0	0	0	0	-
20	Palotina	30.859	0	0	0	3	-	0	0	0	0	-
20	Toledo	132.077	0	0	0	1	-	0	0	0	0	-
	<b>TOTAL</b>	<b>11.163.018</b>	<b>0</b>	<b>1</b>	<b>1</b>	<b>77</b>	<b>0,00</b>	<b>0</b>	<b>0</b>	<b>0</b>	<b>32</b>	<b>0,00</b>

FONTE: DVDTV/ SVS/ SESA

NOTA: Dados populacionais resultados do CENSO 2010 – IBGE estimativa para TCU 2015.

\* Dados considerados até 01 de Novembro de 2018.

Foram suprimidos municípios onde não houve notificação de suspeitos de Chikungunya e Zika Vírus.

Alguns municípios apresentaram correção de informações.

-Todos os dados deste Informe são provisórios e podem ser alterados no sistema de notificação pelas Regionais de Saúde e Secretarias Municipais de Saúde. Essas alterações podem ocasionar diferença nos números de uma semana epidemiológica para outra