



**SITUAÇÃO DA DENGUE NO PARANÁ – 2011/2012**  
**Informe técnico 44 – Período 2011/2012 – Semana 31/2011 a Semana 14/2012**  
**Atualizado em 16/04/2012 às 18h**

Neste Informe, a Secretaria de Estado da Saúde do Paraná apresenta a situação da dengue com os dados do novo período de acompanhamento a partir da semana epidemiológica 31/2011 até a semana 15/2012. Com atualização dos dados para o início do período 2011/2012 para acompanhamento e aplicação da informação para tomada das medidas de controle necessárias conforme comportamento do agravo.

A vigilância da circulação viral é de extrema importância para o controle da doença no Paraná. O que potencializa a o problema da circulação de mais de um sorotipo é que muitos paranaenses já contraíram algum tipo de vírus da dengue e o sistema imunológico de quem já teve a doença fica comprometido caso seja contaminado novamente por outro tipo de vírus. Na segunda contaminação os sintomas se manifestam com maior gravidade. Esta reação pode causar risco de lesões nos vasos sanguíneos, hemorragia e até a morte.

Analisando os sorotipos da dengue que já circularam no Paraná, numa série histórica de isolamentos de 1995 a 2012 (18 anos), verifica-se que o sorotipo que mais circulou foi o DENV1 (por 12 anos). Por cinco anos ele circulou isoladamente, como é o caso deste ano (2012) conforme tabela abaixo.

Por cinco anos o DENV1 foi associado unicamente ao DENV2 e por dois anos foi associado ao DENV2 e DENV3. Outro sorotipo que circulou isolado (por seis anos) foi o DENV3. Já o DENV2 não circulou isoladamente. No ano de 2011 também foi registrado um caso importado do DENV4, o que deixa em alerta para a introdução deste sorotipo que já circula em estados próximos ao Paraná.

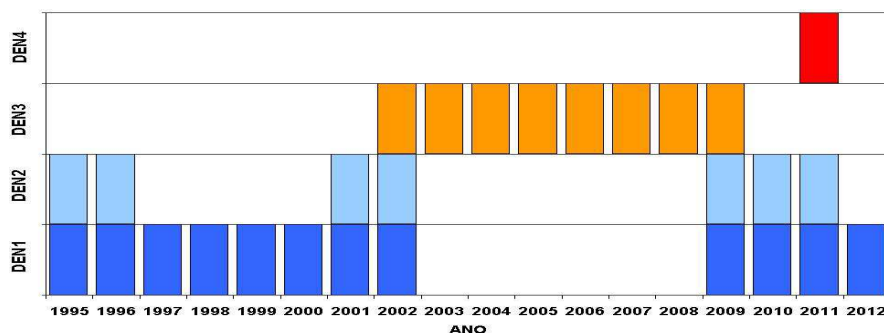

**PERÍODO DA SEMANA 31/2011 A 15/2012**

**DENGUE – PARANÁ 2011/2012\***

MUNICÍPIOS COM NOTIFICAÇÃO	281
REGIONAIS COM NOTIFICAÇÃO	22
MUNICÍPIOS COM CASOS CONFIRMADOS	109
REGIONAIS COM CASOS CONFIRMADOS	21
MUNICÍPIOS COM CASOS AUTÓCTONES	69
REGIONAIS COM CASOS AUTÓCTONES	13
(5ª, 8ª, 9ª, 10ª, 11ª, 12ª, 13ª, 14ª, 15ª, 17ª, 18ª, 19ª e 20ª)	
<b>TOTAL DE CASOS</b>	<b>1.139</b>
TOTAL DE CASOS AUTÓCTONES	1014
TOTAL DE CASOS IMPORTADOS	125
<b>TOTAL DE NOTIFICADOS</b>	<b>18.422</b>

## Situação 2011/2012

Foram notificados<sup>1</sup> da semana 31/2011 (primeira semana de agosto) a semana 52/2011 e semana 01 a 15/2012, 18.422 casos suspeitos de dengue com 1.139 confirmados, com 1.115 por laboratório e 24 clínico-epidemiológico, sendo 1.014 casos autóctones e 125 casos importados, destes, 12.993 foram descartados.

Na Figura 1 a distribuição dos casos notificados e confirmados (autóctones e importados) de

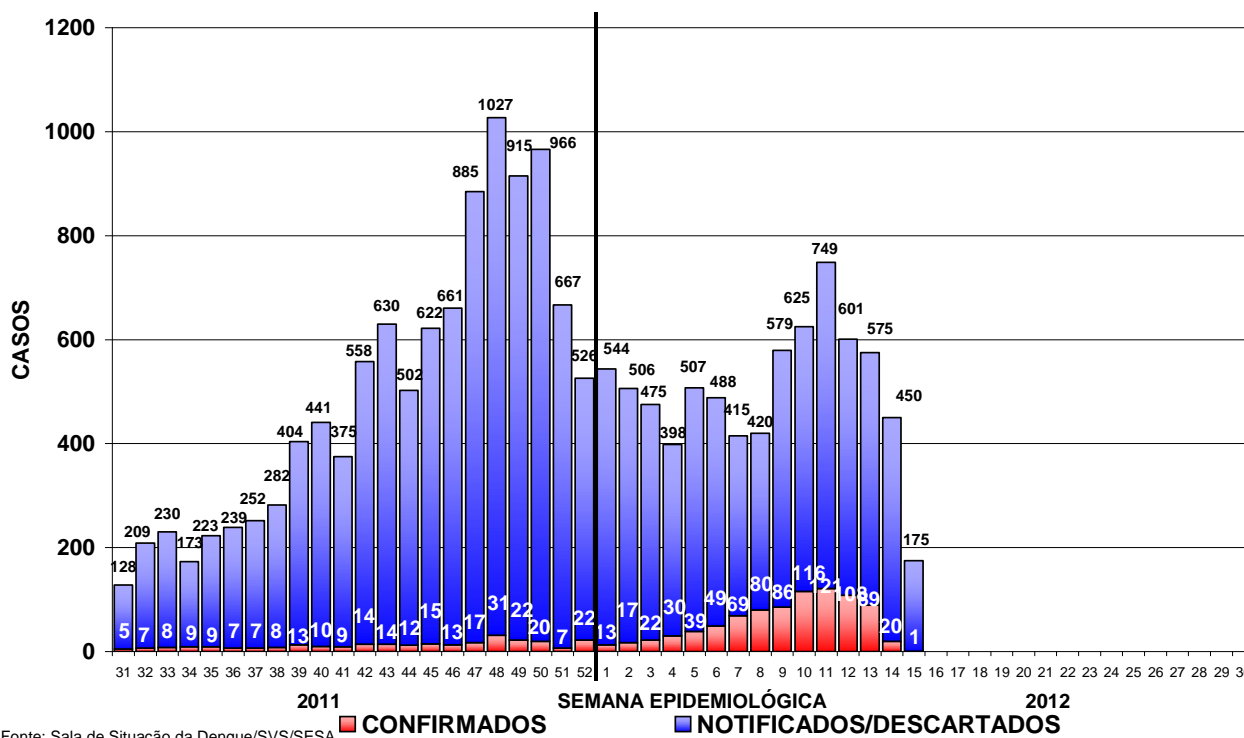

dengue no Paraná.

**Figura 1** – Total de casos notificados (acima da coluna) e confirmados de dengue por semana epidemiológica de início dos sintomas, Paraná – Período semana 31/2011 a 15/2012.

Devido à coleta de amostra para exame laboratorial para dengue ser a partir do sexto dia após o início dos sintomas e em algumas situações há dificuldade de coleta que é realizada tardiamente, faz com que mude o comportamento nas últimas semanas apresentadas na Figura 1.

Quanto à classificação final (Tabela 1), dos 18.422 notificados, 4.290 (23,3%) permanecem em investigação, 1.136 (6,2%) foram confirmados como Dengue Clássica, com confirmação de um caso de Dengue Com Complicações (DCC) e dois casos de Febre Hemorrágica da Dengue (FHD), ambos com evolução para cura, e informados 12.993 descartados.

**Tabela 1** – Classificação final por critério de encerramento dos casos de dengue, Paraná, semana 31/2011 a 15/2012.

Classificação Final	Critério de encerramento		Total
	Laboratorial (%)	Clínico-epidemiológico (%)	
Dengue Clássico	1.112 (97,9%)	24 (2,1%)	1.136
Dengue com complicações	1	-	1
Febre Hemorrágica da Dengue	2	-	2
Descartados	-	-	12.993
Em andamento/investigação	-	-	4.290
<b>Total</b>	<b>1.115 (6,1%)</b>	<b>24 (0,1%)</b>	<b>18.422</b>

<sup>1</sup> Dados da Planilha Paralela do Estado/PR.

A taxa de incidência no Estado é de 9,71 casos por 100.000 hab. (1.014/10.439.601hab.), considerada baixa (menor que 100 casos/100.000 hab.) pelo Ministério da Saúde.

Comparando os casos notificados no período da semana 31/2011 a 15/2012 (18.422), em relação aos dados no mesmo período da semana 31/2010 a 15/2011 (51.490), observa-se uma redução em 2011/2012 de 64,2%. Quanto aos confirmados autóctones no período da semana 31/2011 a 15/2012 foram 1.014 casos e no mesmo período da semana 31/2010 a 15/2011 foram 22.937 casos, com uma redução em 2011/2012 de 95,6% dos casos autóctones.

Podemos observar da Figura 2 (e Tabela 3), que no período da semana 31/2011 a 15/2012, dos 399 municípios do Paraná, 69 (17,3%) tiveram ocorrência de caso(s) autóctone(s) com incidência variando de 1.031,9 a 2,9 casos por 100.000 habitantes. São eles da maior para menor incidência: Diamante do Norte, Alto Piquiri, Francisco Beltrão, Jaguapitã, Alvorada do Sul, Cafeara, Boa Vista da Aparecida, Bela Vista do Paraíso, Jataizinho, Toledo, Capitão Leônidas Marques, Ampére, Uniflor, Colorado, Florestópolis, Anahy, São Jorge do Patrocínio, Prado Ferreira, Foz do Iguaçu, Santa Terezinha de Itaipu, Nova Aurora, Bandeirantes, Cambe, Cruzeiro do Sul, Lupionópolis, Santa Helena, Porecatu, Quarto Centenário, Missal, Guaraci, Santo Inácio, Ibiporã, Maripá, Goioerê, Guairaçá, São Pedro do Iguaçu, Nova Esperança, Ribeirão do Pinhal, Engenheiro Beltrão, Formosa do Oeste, Sarandi, Londrina, São Sebastião da Amoreira, Cascavel, Vera Cruz do Oeste, Jesuítas, Itaipulândia, Maringá, Paranacity, Medianeira, Nova Laranjeiras, São Miguel do Iguaçu, Alto Paraná, Santo Antônio da Platina, Palotina, Guairá, Marialva, Matelândia, Corbélia, Paranaíba, Mandaguari, Realeza, Mandaguacu, Loanda, Ubitatã, Cornélio Procópio, Rolândia, Campo Mourão e Cianorte. Os municípios com maior número de casos notificados foram Londrina (3.604), Foz do Iguaçu (1.695) e Cambé (1.200). Os municípios com maior número de casos confirmados são: Francisco Beltrão (348), Toledo (77) e Foz do Iguaçu (76).

O “Boletim Climático Informativo” do Laboratório de Climatologia (UFPR /LABOCLIMA) disponível no endereço [www.laboclima.ufpr.br](http://www.laboclima.ufpr.br), fornece informações sobre as condições climáticas favoráveis ao desenvolvimento do mosquito *Aedes aegypti*, e apresenta semanalmente os graus de risco para o desenvolvimento do vetor, contribuindo para o planejamento das atividades desse controle pelos municípios.

Para mais detalhamentos sobre as informações climáticas acesse o endereço citado acima.

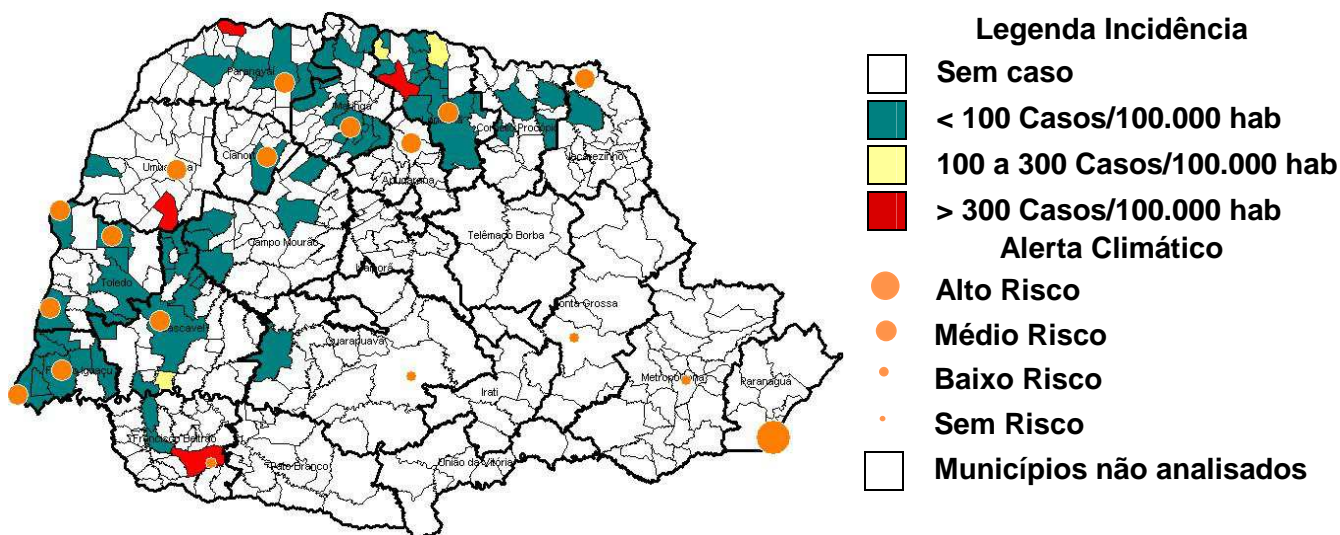

**Figura 2** – Classificação dos municípios segundo incidência por 100.000 habitantes e alerta climático favorável à dengue – Paraná – semana 31/2011 a 15/2012\*

Das 18 estações meteorológicas avaliadas com relação as condições climáticas favoráveis à reprodução e desenvolvimento de focos (criadouros) e dispersão do mosquito *Aedes aegypti*, **uma** estação apresenta **alto risco** e **treze** estações apresentam **médio risco**. Informações importantes para implementação das medidas preventivas.

Na Tabela 2, podemos observar a incidência por Regional de Saúde no período da semana 31/2011 a 15/2012. Em 13 Regionais de Saúde (59,1%) há transmissão autóctone.

**Tabela 2** – Número de casos de dengue, notificados, febre hemorrágica da dengue (FHD), dengue com complicação (DCC), óbitos e incidência por 100.000 habitantes por Regional de Saúde, Paraná – 2011/2012\*

REGIONAL DE SAÚDE	POPULAÇÃO	CASOS			NOTIFICADOS	FHD	DCC	ÓBITOS	INCIDÊNCIA
		AUTÓC	IMPORT	TOTAL					
1ª RS – Paranaguá	265.362	0	3	3	18	0	0	0	-
2ª RS – Metropolitana	3.218.580	0	14	14	276	0	1	0	-
3ª RS – Ponta Grossa	575.560	0	2	2	24	0	0	0	-
4ª RS – Irati	161.037	0	2	2	18	0	0	0	-
5ª RS – Guarapuava	441.281	1	2	3	23	0	0	0	0,23
6ª RS – União da Vitória	165.317	0	1	1	10	0	0	0	-
7ª RS – Pato Branco	249.755	0	3	3	42	0	0	0	-
8ª RS – Francisco Beltrão	337.750	355	5	360	1.220	0	0	0	105,11
9ª RS – Foz do Iguaçu	388.780	90	17	107	2.019	1	0	0	23,15
10ª RS – Cascavel	507.194	57	15	72	844	0	0	0	11,24
11ª RS – Campo Mourão	334.254	12	5	17	370	0	0	0	3,59
12ª RS – Umuarama	265.131	54	6	60	548	0	0	0	20,37
13ª RS – Cianorte	142.455	2	6	8	266	0	0	0	1,40
14ª RS – Paranavaí	260.630	66	8	74	516	0	0	0	25,32
15ª RS – Maringá	733.459	66	7	73	1.211	0	0	0	9,00
16ª RS – Apucarana	346.950	0	4	4	512	0	0	0	-
17ª RS – Londrina	871.233	210	11	221	9.243	1	0	0	24,10
18ª RS – Cornélio Procopio	225.968	13	4	17	370	0	0	0	5,75
19ª RS – Jacarezinho	277.999	3	1	4	215	0	0	0	1,08
20ª RS – Toledo	358.677	85	8	93	624	0	0	0	23,70
21ª RS – Telêmaco Borba	172.918	0	0	0	28	0	0	0	-
22ª RS – Ivaiporã	139.311	0	1	1	25	0	0	0	-
<b>TOTAL PARANÁ</b>	<b>10.439.601</b>	<b>1.014</b>	<b>125</b>	<b>1.139</b>	<b>18.422</b>	<b>2</b>	<b>1</b>	<b>0</b>	<b>9,71</b>

FONTE: Sala de Situação da Dengue/SVS/SESA

NOTA: Dados populacionais resultados do CENSO 2010 – IBGE.

Quanto à distribuição etária dos casos confirmados, 53,89% concentraram-se na faixa etária de 20 a 49 anos, seguida pela faixa etária de 10 a 19 anos, com 17,55% dos casos. O sexo feminino é o mais atingido na faixa etária maior que 20 anos (Figura 3).

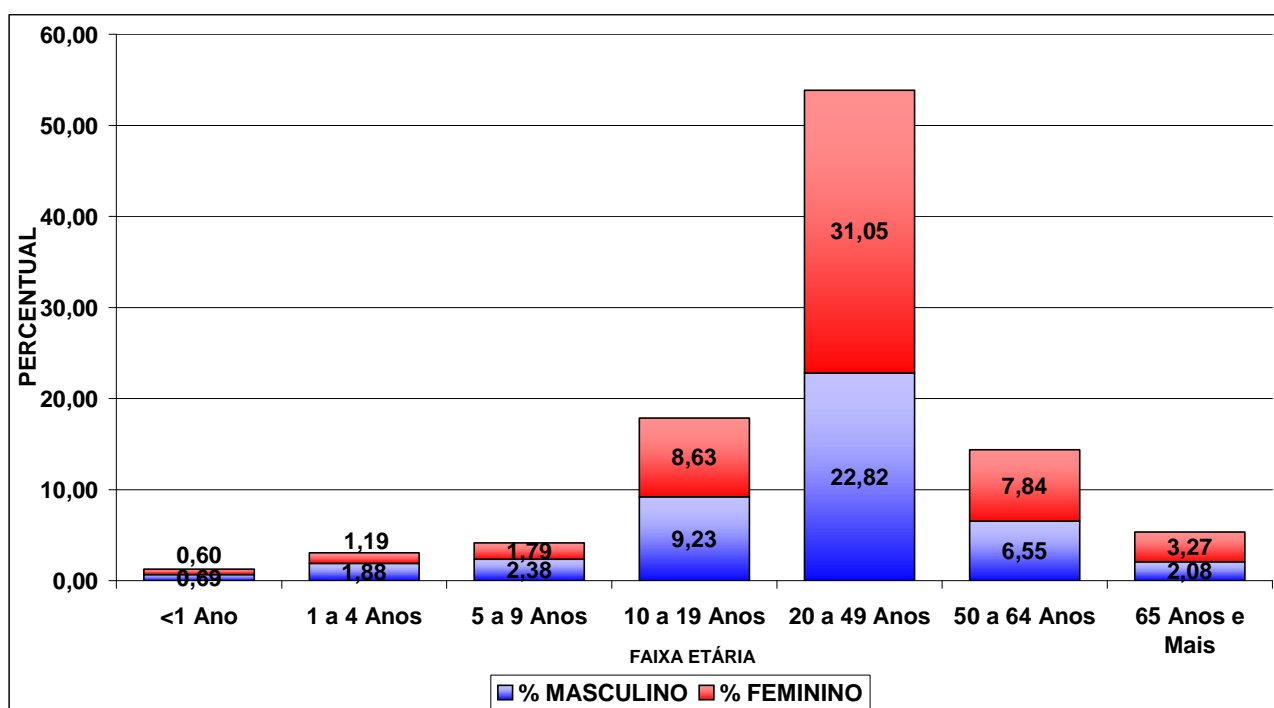

**Figura 3** – Distribuição proporcional de casos confirmados de dengue por faixa etária e sexo, semana epidemiológica de início dos sintomas 31/2011 a 16/2012, Paraná - 2012.

**TABELA 3 – NÚMERO DE CASOS CONFIRMADOS AUTÓCTONES, IMPORTADOS, TOTAL DE CONFIRMADOS E NOTIFICADOS DE DENGUE, FEBRE HEMORRÁGICA DA DENGUE (FHD), DENGUE COM COMPLICAÇÃO (DCC), ÓBITOS E INCIDÊNCIA (DE AUTÓCTONES) POR 100.000 HABITANTES POR MUNICÍPIO – PARANÁ – 2011/2012\***

RS	MUNICÍPIOS	POPULAÇÃO	CASOS			NOTIFICADOS	FHD	DCC	ÓBITO	INCIDÊNCIA
			AUTÓCTONES	IMPORTADOS	TOTAL					
1	Matinhos	29.426	0	1	1	2	0	0	0	0,00
1	Morretes	15.718	0	0	0	6	0	0	0	0,00
1	Paranaguá	140.450	0	2	2	10	0	0	0	0,00
2	Almirante Tamandaré	103.245	0	0	0	2	0	0	0	0,00
2	Araucária	119.207	0	0	0	1	0	0	0	0,00
2	Campina Grande do Sul	38.756	0	1	1	16	0	1	0	0,00
2	Colombo	213.027	0	1	1	3	0	0	0	0,00
2	Curitiba	1.746.896	0	11	11	246	0	0	0	0,00
2	Fazenda Rio Grande	81.687	0	1	1	1	0	0	0	0,00
2	Pinhais	117.166	0	0	0	4	0	0	0	0,00
2	Piraquara	93.279	0	0	0	3	0	0	0	0,00
3	Arapoti	25.856	0	0	0	5	0	0	0	0,00
3	Castro	67.082	0	0	0	1	0	0	0	0,00
3	Ivaí	12.806	0	1	1	1	0	0	0	0,00
3	Ponta Grossa	311.697	0	1	1	12	0	0	0	0,00
3	Porto Amazonas	4.515	0	0	0	1	0	0	0	0,00
3	Sengés	18.410	0	0	0	4	0	0	0	0,00
4	Imbituva	28.455	0	1	1	7	0	0	0	0,00
4	Irati	56.288	0	0	0	8	0	0	0	0,00
4	Rebouças	14.176	0	0	0	1	0	0	0	0,00
4	Teixeira Soares	10.277	0	1	1	2	0	0	0	0,00
5	Guarapuava	167.463	0	2	2	7	0	0	0	0,00
5	Laranjeiras do Sul	30.783	0	0	0	6	0	0	0	0,00
5	Marquinho	4.983	0	0	0	1	0	0	0	0,00
5	Nova Laranjeiras	11.239	1	0	1	2	0	0	0	8,90
5	Palmital	14.870	0	0	0	1	0	0	0	0,00
5	Pitanga	32.645	0	0	0	1	0	0	0	0,00
5	Porto Barreiro	3.659	0	0	0	1	0	0	0	0,00
5	Rio Bonito do Iguaçu	13.660	0	0	0	4	0	0	0	0,00
6	Bituruna	15.883	0	1	1	1	0	0	0	0,00
6	São Mateus do Sul	41.257	0	0	0	4	0	0	0	0,00
6	União da Vitória	52.753	0	0	0	5	0	0	0	0,00
7	Chopinzinho	19.673	0	1	1	1	0	0	0	0,00
7	Coronel Vivida	21.737	0	0	0	4	0	0	0	0,00
7	Itapejara D'Oeste	10.532	0	0	0	1	0	0	0	0,00
7	Palmas	42.887	0	1	1	9	0	0	0	0,00
7	Pato Branco	72.373	0	1	1	27	0	0	0	0,00
8	Ampére	17.308	8	0	8	24	0	0	0	46,22
8	Barracão	9.737	0	0	0	2	0	0	0	0,00
8	Bela Vista do Caroba	3.939	0	0	0	1	0	0	0	0,00
8	Capanema	18.512	0	0	0	9	0	0	0	0,00
8	Dois Vizinhos	36.198	0	0	0	6	0	0	0	0,00
8	Enéas Marques	6.101	0	0	0	5	0	0	0	0,00
8	Francisco Beltrão	78.957	346	2	348	1.068	0	0	0	438,21
8	Marmeleiro	13.909	0	2	2	12	0	0	0	0,00
8	Nova Prata do Iguaçu	10.369	0	0	0	2	0	0	0	0,00
8	Pinhal de São Bento	2.620	0	0	0	3	0	0	0	0,00
8	Planalto	13.668	0	0	0	4	0	0	0	0,00
8	Pranchita	5.632	0	0	0	5	0	0	0	0,00
8	Realeza	16.348	1	0	1	48	0	0	0	6,12
8	Renascença	6.810	0	0	0	6	0	0	0	0,00
8	Salto do Lontra	13.672	0	1	1	9	0	0	0	0,00
8	Santa Izabel do Oeste	13.134	0	0	0	1	0	0	0	0,00
8	Santo Antônio do Sudoeste	18.905	0	0	0	4	0	0	0	0,00
8	São Jorge D'Oeste	9.085	0	0	0	7	0	0	0	0,00
8	Verê	7.879	0	0	0	4	0	0	0	0,00
9	Foz do Iguaçu	256.081	74	2	76	1.695	1	0	0	28,90

RS	MUNICÍPIOS	POPULAÇÃO	CASOS			NOTIFI- CADOS	FHD	DCC	ÓBI- TO	INCI- DÊNCIA
			AUTÓC- TONES	IMPOR- TADOS	TOTAL					
9	Itaipulândia	9.027	1	2	3	25	0	0	0	11,08
9	Matelândia	16.077	1	4	5	35	0	0	0	6,22
9	Medianeira	41.830	4	4	8	99	0	0	0	9,56
9	Missal	10.474	2	0	2	21	0	0	0	19,09
9	Santa Terezinha de Itaipu	20.834	6	1	7	94	0	0	0	28,80
9	São Miguel do Iguaçu	25.755	2	4	6	48	0	0	0	7,77
9	Serranópolis do Iguaçu	4.568	0	0	0	2	0	0	0	0,00
10	Anahy	2.865	1	0	1	15	0	0	0	34,90
10	Boa Vista da Aparecida	7.911	10	0	10	33	0	0	0	126,41
10	Braganey	5.735	0	0	0	1	0	0	0	0,00
10	Cafelândia	14.551	0	1	1	18	0	0	0	0,00
10	Campo Bonito	4.407	0	0	0	3	0	0	0	0,00
10	Capitão Leônidas Marques	14.936	7	2	9	28	0	0	0	46,87
10	Cascavel	286.172	32	7	39	584	0	0	0	11,18
10	Catanduvas	10.208	0	0	0	1	0	0	0	0,00
10	Céu Azul	11.032	0	0	0	20	0	0	0	0,00
10	Corbélia	16.302	1	2	3	17	0	0	0	6,13
10	Formosa do Oeste	7.543	1	0	1	7	0	0	0	13,26
10	Guaraniaçu	14.583	0	0	0	4	0	0	0	0,00
10	Iguatu	2.233	0	0	0	2	0	0	0	0,00
10	Iracema do Oeste	2.578	0	0	0	1	0	0	0	0,00
10	Jesuítas	9.001	1	0	1	6	0	0	0	11,11
10	Lindoeste	5.363	0	0	0	1	0	0	0	0,00
10	Nova Aurora	11.871	3	0	3	13	0	0	0	25,27
10	Quedas do Iguaçu	30.585	0	0	0	1	0	0	0	0,00
10	Santa Lúcia	3.926	0	0	0	16	0	0	0	0,00
10	Santa Tereza do Oeste	10.342	0	2	2	27	0	0	0	0,00
10	Três Barras do Paraná	11.824	0	0	0	4	0	0	0	0,00
10	Vera Cruz do Oeste	8.973	1	1	2	42	0	0	0	11,14
11	Araruna	13.424	0	0	0	4	0	0	0	0,00
11	Barbosa Ferraz	12.653	0	0	0	3	0	0	0	0,00
11	Boa Esperança	4.568	0	0	0	22	0	0	0	0,00
11	Campina da Lagoa	15.393	0	0	0	1	0	0	0	0,00
11	Campo Mourão	87.287	3	2	5	111	0	0	0	3,44
11	Corumbataí do Sul	4.003	0	0	0	6	0	0	0	0,00
11	Engenheiro Beltrão	13.920	2	0	2	15	0	0	0	14,37
11	Fênix	4.802	0	0	0	2	0	0	0	0,00
11	Goioerê	29.024	5	0	5	72	0	0	0	17,23
11	Janiópolis	6.536	0	0	0	1	0	0	0	0,00
11	Juranda	7.641	0	0	0	6	0	0	0	0,00
11	Luiziana	7.317	0	0	0	5	0	0	0	0,00
11	Mamborê	13.968	0	0	0	26	0	0	0	0,00
11	Moreira Sales	12.606	0	1	1	9	0	0	0	0,00
11	Peabiru	13.622	0	0	0	9	0	0	0	0,00
11	Quarto Centenário	4.856	1	1	2	5	0	0	0	20,59
11	Quinta do Sol	5.085	0	0	0	6	0	0	0	0,00
11	Rancho Alegre D'Oeste	2.847	0	0	0	1	0	0	0	0,00
11	Roncador	11.544	0	0	0	3	0	0	0	0,00
11	Terra Boa	15.791	0	0	0	13	0	0	0	0,00
11	Ubiratã	21.562	1	1	2	50	0	0	0	4,64
12	Alto Piquiri	10.179	52	1	53	187	0	0	0	510,86
12	Altônia	20.516	0	0	0	22	0	0	0	0,00
12	Brasilândia do Sul	3.209	0	0	0	1	0	0	0	0,00
12	Cafezal do Sul	4.285	0	0	0	3	0	0	0	0,00
12	Cruzeiro do Oeste	20.419	0	1	1	12	0	0	0	0,00
12	Douradina	7.446	0	1	1	17	0	0	0	0,00
12	Esperança Nova	1.970	0	0	0	1	0	0	0	0,00
12	Icaraíma	8.839	0	0	0	3	0	0	0	0,00
12	Iporã	14.964	0	1	1	14	0	0	0	0,00
12	Maria Helena	5.956	0	0	0	8	0	0	0	0,00
12	Mariluz	10.224	0	0	0	5	0	0	0	0,00
12	Nova Olímpia	5.506	0	0	0	5	0	0	0	0,00

RS	MUNICÍPIOS	POPULAÇÃO	CASOS			NOTIFI- CADOS	FHD	DCC	ÓBI- TO	INCI- DÊNCIA
			AUTÓC- TONES	IMPOR- TADOS	TOTAL					
12	Perobal	5.648	0	0	0	5	0	0	0	0,00
12	Pérola	10.208	0	0	0	13	0	0	0	0,00
12	São Jorge do Patrocínio	6.047	2	0	2	16	0	0	0	33,07
12	Tapira	5.834	0	2	2	14	0	0	0	0,00
12	Umuarama	100.716	0	0	0	211	0	0	0	0,00
12	Xambê	6.011	0	0	0	11	0	0	0	0,00
13	Cianorte	69.962	2	6	8	204	0	0	0	2,86
13	Guaporema	2.218	0	0	0	5	0	0	0	0,00
13	Indianópolis	4.299	0	0	0	3	0	0	0	0,00
13	Japurá	8.547	0	0	0	17	0	0	0	0,00
13	Jussara	6.613	0	0	0	7	0	0	0	0,00
13	Rondon	9.005	0	0	0	10	0	0	0	0,00
13	São Manoel do Paraná	2.098	0	0	0	3	0	0	0	0,00
13	São Tomé	5.349	0	0	0	2	0	0	0	0,00
13	Tapejara	14.600	0	0	0	13	0	0	0	0,00
13	Tuneiras do Oeste	8.697	0	0	0	2	0	0	0	0,00
14	Alto Paraná	13.662	1	0	1	17	0	0	0	7,32
14	Amaporã	5.444	0	0	0	1	0	0	0	0,00
14	Cruzeiro do Sul	4.563	1	1	2	12	0	0	0	21,92
14	Diamante do Norte	5.524	57	1	58	119	0	0	0	#####
14	Guairaçá	6.194	1	0	1	26	0	0	0	16,14
14	Inajá	2.988	0	0	0	10	0	0	0	0,00
14	Itaúna do Sul	3.585	0	0	0	10	0	0	0	0,00
14	Loanda	21.211	1	0	1	46	0	0	0	4,71
14	Marilena	6.854	0	1	1	11	0	0	0	0,00
14	Mirador	2.327	0	0	0	2	0	0	0	0,00
14	Nova Aliança do Ivaí	1.433	0	0	0	1	0	0	0	0,00
14	Nova Londrina	13.069	0	1	1	39	0	0	0	0,00
14	Paraíso do Norte	11.781	0	1	1	5	0	0	0	0,00
14	Paranavaí	81.595	5	1	6	132	0	0	0	6,13
14	Planaltina do Paraná	4.095	0	0	0	9	0	0	0	0,00
14	Querência do Norte	11.749	0	0	0	17	0	0	0	0,00
14	Santa Cruz Monte Castelo	8.093	0	1	1	21	0	0	0	0,00
14	Santa Isabel do Ivaí	8.755	0	0	0	7	0	0	0	0,00
14	Santa Mônica	3.570	0	0	0	2	0	0	0	0,00
14	Santo Antônio do Caiuá	2.732	0	0	0	4	0	0	0	0,00
14	São Carlos do Ivaí	6.352	0	0	0	8	0	0	0	0,00
14	São João do Caiuá	5.909	0	0	0	2	0	0	0	0,00
14	Tamboara	4.664	0	0	0	1	0	0	0	0,00
14	Terra Rica	15.256	0	1	1	14	0	0	0	0,00
15	Ângulo	2.861	0	0	0	2	0	0	0	0,00
15	Astorga	24.704	0	1	1	15	0	0	0	0,00
15	Atalaia	3.913	0	0	0	3	0	0	0	0,00
15	Colorado	22.347	9	1	10	49	0	0	0	40,27
15	Doutor Camargo	5.829	0	1	1	2	0	0	0	0,00
15	Floraí	5.050	0	0	0	6	0	0	0	0,00
15	Floresta	5.921	0	0	0	6	0	0	0	0,00
15	Flórida	2.540	0	0	0	6	0	0	0	0,00
15	Iguaçu	3.992	0	0	0	5	0	0	0	0,00
15	Itambé	5.977	0	0	0	7	0	0	0	0,00
15	Lobato	4.392	0	0	0	6	0	0	0	0,00
15	Mandaguacu	19.784	1	0	1	12	0	0	0	5,05
15	Mandaguari	32.669	2	1	3	39	0	0	0	6,12
15	Marialva	31.972	2	0	2	87	0	0	0	6,26
15	Maringá	357.117	35	2	37	619	0	0	0	9,80
15	Munhoz de Mello	3.678	0	1	1	5	0	0	0	0,00
15	Nova Esperança	26.613	4	0	4	63	0	0	0	15,03
15	Ourizona	3.380	0	0	0	7	0	0	0	0,00
15	Paiçandu	35.941	0	0	0	33	0	0	0	0,00
15	Paranacity	10.256	1	0	1	8	0	0	0	9,75
15	Presidente Castelo Branco	4.775	0	0	0	4	0	0	0	0,00
15	Santa Fé	10.436	0	0	0	12	0	0	0	0,00

RS	MUNICÍPIOS	POPULAÇÃO	CASOS			NOTIFI- CADOS	FHD	DCC	ÓBI- TO	INCI- DÊNCIA
			AUTÓC- TONES	IMPOR- TADOS	TOTAL					
15	Santa Inês	1.818	0	0	0	6	0	0	0	0,00
15	Santo Inácio	5.269	1	0	1	6	0	0	0	18,98
15	São Jorge do Ivaí	5.508	0	0	0	2	0	0	0	0,00
15	Sarandi	82.842	10	0	10	189	0	0	0	12,07
15	Uniflor	2.465	1	0	1	12	0	0	0	40,57
16	Apucarana	120.884	0	1	1	230	0	0	0	0,00
16	Arapongas	104.161	0	2	2	133	0	0	0	0,00
16	Borrazópolis	7.877	0	0	0	3	0	0	0	0,00
16	Califórnia	8.069	0	0	0	4	0	0	0	0,00
16	Cambira	7.236	0	0	0	13	0	0	0	0,00
16	Faxinal	16.317	0	0	0	6	0	0	0	0,00
16	Grandes Rios	6.625	0	0	0	4	0	0	0	0,00
16	Jandaia do Sul	20.283	0	1	1	95	0	0	0	0,00
16	Kaloré	4.503	0	0	0	1	0	0	0	0,00
16	Marilândia do Sul	8.855	0	0	0	1	0	0	0	0,00
16	Marumbi	4.599	0	0	0	5	0	0	0	0,00
16	Mauá da Serra	8.553	0	0	0	3	0	0	0	0,00
16	Novo Itacolomi	2.827	0	0	0	9	0	0	0	0,00
16	Sabáudia	6.095	0	0	0	1	0	0	0	0,00
16	São Pedro do Ivaí	10.164	0	0	0	4	0	0	0	0,00
17	Alvorada do Sul	10.298	27	0	27	462	0	0	0	262,19
17	Assaí	16.368	0	0	0	23	0	0	0	0,00
17	Bela Vista do Paraíso	15.080	12	1	13	503	0	0	0	79,58
17	Cafeara	2.695	4	0	4	176	0	0	0	148,42
17	Cambé	96.735	24	0	24	1.200	0	0	0	24,81
17	Centenário do Sul	11.178	0	0	0	77	0	0	0	0,00
17	Florestópolis	11.220	4	0	4	311	0	0	0	35,65
17	Guaraci	5.247	1	0	1	57	0	0	0	19,06
17	Ibiporã	48.200	9	1	10	429	0	0	0	18,67
17	Jaguapitã	12.256	53	1	54	385	0	0	0	432,44
17	Jataizinho	11.859	8	0	8	421	0	0	0	67,46
17	Londrina	506.645	61	4	65	3.604	1	0	0	12,04
17	Lupionópolis	4.592	1	0	1	320	0	0	0	21,78
17	Miraselva	1.858	0	2	2	66	0	0	0	0,00
17	Pitangueiras	2.814	0	0	0	11	0	0	0	0,00
17	Porecatu	14.183	3	1	4	285	0	0	0	21,15
17	Prado Ferreira	3.434	1	0	1	125	0	0	0	29,12
17	Primeiro de Maio	10.832	0	0	0	108	0	0	0	0,00
17	Rolândia	57.870	2	1	3	319	0	0	0	3,46
17	Sertanópolis	15.637	0	0	0	277	0	0	0	0,00
17	Tamarana	12.232	0	0	0	84	0	0	0	0,00
18	Abatiá	7.753	0	1	1	4	0	0	0	0,00
18	Andirá	20.615	0	0	0	58	0	0	0	0,00
18	Bandeirantes	32.182	8	1	9	75	0	0	0	24,86
18	Congonhinhas	8.279	0	0	0	3	0	0	0	0,00
18	Cornélio Procópio	46.925	2	2	4	58	0	0	0	4,26
18	Itambaracá	6.759	0	0	0	5	0	0	0	0,00
18	Leópolis	4.145	0	0	0	8	0	0	0	0,00
18	Nova América da Colina	3.480	0	0	0	2	0	0	0	0,00
18	Nova Fátima	8.153	0	0	0	18	0	0	0	0,00
18	Nova Santa Bárbara	3.911	0	0	0	11	0	0	0	0,00
18	Rancho Alegre	3.955	0	0	0	18	0	0	0	0,00
18	Ribeirão do Pinhal	13.522	2	0	2	9	0	0	0	14,79
18	Santa Amélia	3.804	0	0	0	3	0	0	0	0,00
18	Santa Cecília do Pavão	3.646	0	0	0	17	0	0	0	0,00
18	Santa Mariana	12.437	0	0	0	18	0	0	0	0,00
18	São Jerônimo da Serra	11.336	0	0	0	13	0	0	0	0,00
18	São Sebastião da Amoreira	8.629	1	0	1	25	0	0	0	11,59
18	Sapopema	6.736	0	0	0	1	0	0	0	0,00
18	Sertaneja	5.817	0	0	0	18	0	0	0	0,00
18	Uraí	11.472	0	0	0	6	0	0	0	0,00
19	Barra do Jacaré	2.727	0	0	0	3	0	0	0	0,00



RS	MUNICÍPIOS	POPULAÇÃO	CASOS			NOTIFI- CADOS	FHD	DCC	ÓBI- TO	INCI- DÊNCIA
			AUTÓC- TONES	IMPOR- TADOS	TOTAL					
19	Cambará	23.871	0	0	0	7	0	0	0	0,00
19	Carlópolis	13.706	0	0	0	4	0	0	0	0,00
19	Ibaiti	28.725	0	0	0	7	0	0	0	0,00
19	Jacarezinho	39.093	0	1	1	133	0	0	0	0,00
19	Joaquim Távora	10.735	0	0	0	2	0	0	0	0,00
19	Pinhalão	6.210	0	0	0	1	0	0	0	0,00
19	Quatiguá	7.044	0	0	0	1	0	0	0	0,00
19	Ribeirão Claro	10.690	0	0	0	3	0	0	0	0,00
19	Santana do Itararé	5.249	0	0	0	2	0	0	0	0,00
19	Santo Antônio da Platina	42.688	3	0	3	50	0	0	0	7,03
19	Tomazina	8.788	0	0	0	2	0	0	0	0,00
20	Assis Chateaubriand	33.028	0	0	0	16	0	0	0	0,00
20	Diamante D'Oeste	5.027	0	0	0	2	0	0	0	0,00
20	Entre Rios do Oeste	3.922	0	0	0	7	0	0	0	0,00
20	Guaíra	30.669	2	1	3	80	0	0	0	6,52
20	Marechal Cândido Rondon	46.799	0	1	1	19	0	0	0	0,00
20	Maripá	5.691	1	0	1	17	0	0	0	17,57
20	Mercedes	5.046	0	0	0	1	0	0	0	0,00
20	Nova Santa Rosa	7.625	0	0	0	8	0	0	0	0,00
20	Ouro Verde do Oeste	5.690	0	0	0	2	0	0	0	0,00
20	Palotina	28.692	2	3	5	45	0	0	0	6,97
20	Pato Bragado	4.823	0	0	0	12	0	0	0	0,00
20	Quatro Pontes	3.804	0	0	0	9	0	0	0	0,00
20	Santa Helena	23.425	5	0	5	133	0	0	0	21,34
20	São José das Palmeiras	3.831	0	0	0	1	0	0	0	0,00
20	São Pedro do Iguaçu	6.492	1	0	1	10	0	0	0	15,40
20	Terra Roxa	16.763	0	0	0	8	0	0	0	0,00
20	Toledo	119.353	74	3	77	253	0	0	0	62,00
20	Tupãssi	7.997	0	0	0	1	0	0	0	0,00
21	Reserva	25.177	0	0	0	1	0	0	0	0,00
21	Telêmaco Borba	69.878	0	0	0	27	0	0	0	0,00
22	Ariranha do Ivaí	2.453	0	0	0	1	0	0	0	0,00
22	Ivaiporã	31.812	0	0	0	15	0	0	0	0,00
22	Jardim Alegre	12.325	0	0	0	4	0	0	0	0,00
22	Lunardelli	5.156	0	1	1	2	0	0	0	0,00
22	Rio Branco do Ivaí	3.897	0	0	0	1	0	0	0	0,00
22	Rosário do Ivaí	5.586	0	0	0	1	0	0	0	0,00
22	São João do Ivaí	11.523	0	0	0	1	0	0	0	0,00

FONTE: Sala de Situação da Dengue/ SVS/ SESA

NOTA: Dados populacionais resultados do CENSO 2010 - IBGE.

\* Dados considerados até 16 de Abril de 2012

Foram suprimidos municípios onde não houve notificação de suspeitos de dengue.