



SITUAÇÃO DA DENGUE, CHIKUNGUNYA e ZIKA VÍRUS NO PARANÁ – 2015/2016

**Informe técnico 21 – Período 2015/2016 – Semana Epidemiológica(SE)
31/2015 a 16/2016**

Atualizado em 26/04/2016 às 17h15

Neste Informe, a Secretaria de Estado da Saúde do Paraná apresenta a situação da dengue com os dados do novo período de acompanhamento epidemiológico do agravo com dados a partir da semana epidemiológica 31/2015 a 16/2016 para conhecimento e aplicação da informação e tomada das medidas de controle necessárias conforme comportamento do agravo.

Força-tarefa contra a dengue em Paranaguá já apresenta resultados positivos

A força-tarefa organizada pela Secretaria estadual da Saúde para o enfrentamento da epidemia de dengue em Paranaguá já está trazendo resultados positivos. Segundo dados levantados pela Prefeitura de Paranaguá, no Centro de Referência à Dengue o número de atendimentos diminuiu 64% comparado à média dos meses de janeiro, fevereiro e março.

“O diferencial é que, desta vez, além de intensificar as ações, estamos realizando todas as atividades simultaneamente”, explica a chefe da Vigilância Ambiental, Ivana Belmonte. Ela conta que o trabalho é feito sobre três aspectos principais: vigilância ambiental, vigilância epidemiológica e assistência.

A partir da próxima semana, quando a força-tarefa completa um mês, a equipe inicia a avaliação do trabalho realizado. “Avaliaremos a circulação do vírus por meio do monitoramento de notificações e exames positivados. Além disso, vamos instalar armadilhas em 250 pontos da cidade para verificar a presença dos mosquitos alados e continuaremos as visitas em residências para ver se ainda há presença de criadouros”, planeja o coordenador da força-tarefa, José Carlos Moraes.

“Após essas avaliações, o grupo irá definir a necessidade de repetir todas as etapas já realizadas ou organizar uma nova rotina que garanta o cuidado contínuo e evite que a situação se repita”, destaca o coordenador.

FUMACÊ – Uma das ações da força-tarefa envolveu a aplicação de cinco ciclos de fumacê por toda a cidade. Foram sete caminhonetes que passaram por todos os bairros de Paranaguá aplicando o inseticida. O fumacê é utilizado para o combate do mosquito alado, ou seja, já na forma adulta.

“Desde o dia 7, já realizamos três ciclos do fumacê em 100% do território. Nesta segunda-feira (25), o quarto ciclo foi iniciado e o último será concluído ainda esta semana. Para os locais em que as caminhonetes não alcançam, 40 homens estão trabalhando com a aplicação do fumacê costal”, detalha José Carlos Moraes.

Além do controle do *Aedes aegypti* adulto, 300 pessoas, entre agentes de saúde, agentes de controle de endemias e voluntários, estão realizando as visitas domiciliares. De acordo com o coordenador, ainda esta semana, 100% dos imóveis de Paranaguá terão sido

vistoriados. “Para acabar com as larvas do mosquito e não impedir que nasçam, estamos empenhados em remover todos os possíveis criadouros”, diz.

MOBILIZAÇÃO – Para abranger grandes espaços privados, como indústrias ou pátios de empresas, foi organizado um grupo para educação em saúde e mobilização social. A equipe se reuniu com presidentes e gestores de grandes instituições da região para elaboração de planos conjuntos para o monitoramento de criadouros nesses locais.

A área assistencial do município também recebeu capacitações. “Trabalhamos com a preparação de diversos profissionais da Atenção Primária do município e reorganizamos o fluxo de atendimento dos pacientes com dengue para prevenir novas mortes pela doença”, explica o médico da Secretaria da Saúde, Enéas de Souza Filho.

Nesta semana, as capacitações dos profissionais que atuam no controle da dengue também foram intensificadas na região noroeste do Estado. Cerca de 200 profissionais, entre médicos, enfermeiros, epidemiologistas e agentes de saúde das regiões de Cianorte, Umuarama e Paranaíba participaram de reuniões técnicas para troca de experiências e para organizar o fluxo de atendimento às pessoas com suspeita de dengue, zika e chikungunya.

“Esses encontros são fundamentais para que tenhamos protocolos de enfrentamento dessas doenças bem definidos e também para formarmos multiplicadores dos conteúdos nas regiões”, disse o médico.

BOLETIM – O novo informe técnico da dengue, zika e chikungunya divulgado nesta terça-feira (26) pela Secretaria estadual da Saúde aponta mais três municípios em epidemia. Ivatuba, Mandaguaçu e Maringá são as novas cidades do Estado que apresentam mais de 300 casos a cada 100 mil habitantes. No total, agora são 59 municípios epidêmicos.

O número de casos confirmados no Paraná agora são 38.470 – 4.420 a mais do que na última semana. Dos 399 municípios do Estado, 301 apresentam casos confirmados de dengue nas 22 Regionais de Saúde. Os casos de chikungunya passaram de 50 para 56 em uma semana. Desses, apenas cinco casos são autóctones, ou seja, contraídos dentro do município de residência.

Os casos de zika passaram para 263, com 94 casos importados – confirmados em pessoas que foram contaminadas durante período de viagem de até 15 dias que antecederam o início dos sintomas da doença. Destes, 25 são gestantes.

A atualização dos números de zika colocou, pela primeira vez, dois municípios do Estado em alerta para situação de epidemia: Colorado, na região norte, e Nova Prata do Iguçu, no sudoeste. No novo boletim, as duas cidades apresentam mais de 100 casos a cada 100 mil habitantes.

Entrando em epidemia neste boletim		
RS	MUNICÍPIOS	INCID
15	Ivatuba	343,64
15	Mandaguaçu	364,53
15	Maringá	382,95

PERÍODO DA SEMANA EPIDEMIOLÓGICA 31/2015 A 16/2016

DENGUE – PARANÁ 2015/2016*

Período
2015/2016

MUNICÍPIOS COM NOTIFICAÇÃO REGIONAIS COM NOTIFICAÇÃO	380 22
MUNICÍPIOS COM CASOS CONFIRMADOS REGIONAIS COM CASOS CONFIRMADOS	301 22
MUNICÍPIOS COM CASOS AUTÓCTONES REGIONAIS COM CASOS AUTÓCTONES	249 21
(1ª, 2ª, 3ª, 5ª, 6ª; 7ª, 8ª, 9ª, 10ª, 11ª, 12ª, 13ª, 14ª, 15ª, 16º, 17ª, 18ª, 19ª, 20ª, 21ª e 22ª)	
TOTAL DE CASOS	38.470
TOTAL DE CASOS AUTÓCTONES	35.774
TOTAL DE CASOS IMPORTADOS	2.696
TOTAL DE NOTIFICADOS	122.076

Situação 2015/2016

Foram notificados¹ da semana epidemiológica 31/2015 (primeira semana de agosto) a semana 16/2016, 122.076 casos suspeitos de dengue com 38.470 confirmados, 23.203 por laboratório, sendo 35.774 casos autóctones e 2.696 casos importados, destes 41.695 foram descartados.

Na Figura 1 a distribuição dos casos notificados e confirmados (autóctones e importados) de Dengue no Paraná.

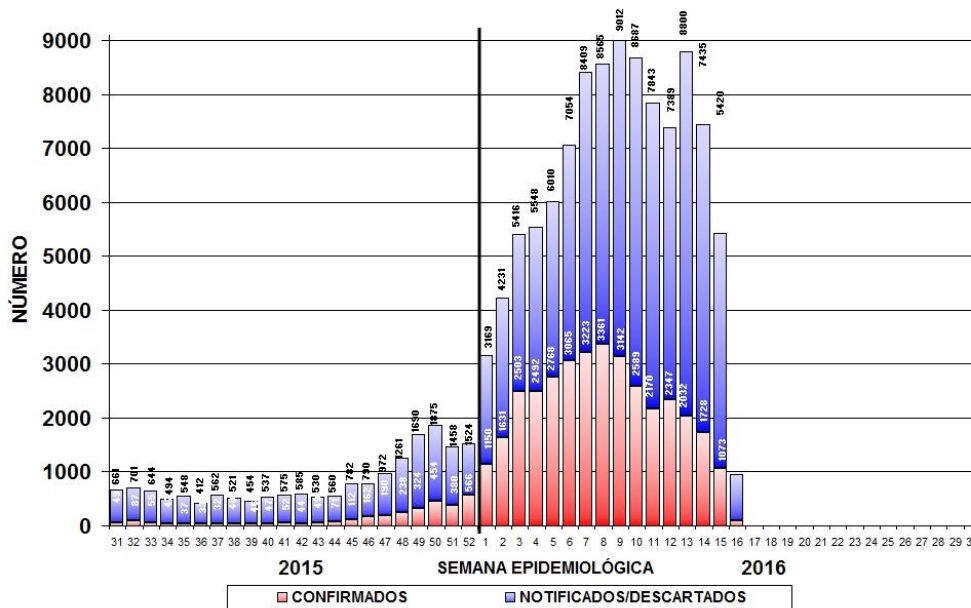

Fonte: SESA/SVS/Sala de Situação

Figura 1 – Total de casos notificados (acima da coluna) e confirmados de dengue por semana epidemiológica de início dos sintomas, Paraná – Período semana 31/2015 a 16/2016.

Devido à coleta de amostra para exame laboratorial para dengue ser a partir do sexto dia após o início dos sintomas e em algumas situações há dificuldade de coleta que é realizada tardiamente, faz com que mude o comportamento nas últimas semanas apresentadas na Figura 1.

¹ Dados da Planilha Complementar do Estado/PR.

Comparativo das informações: Semana Epidemiológica (SE) 31/2015 a 15/2016 com o acumulado da SE 31/2015 a 16/2016				
	SE 31/2015 a 15/2016	SE 31/2015 a 16/2016	Nº (DIFERENÇA)	% (ACRÉSCIMO)
MUNICÍPIOS COM NOTIFICAÇÃO	379	380	01	0,3
REGIONAIS COM NOTIFICAÇÃO	22	22	00	0,0
MUNICÍPIOS COM CASOS CONFIRMADOS	301	301	00	0,0
REGIONAIS COM CASOS CONFIRMADOS	22	22	00	0,0
MUNICÍPIOS COM CASOS AUTÓCTONES	247	249	02	0,8
REGIONAIS COM CASOS AUTÓCTONES - (1ª, 2ª, 3ª, 5ª, 6ª, 7ª, 8ª, 9ª, 10ª, 11ª, 12ª, 13ª, 14ª, 15ª, 16ª, 17ª, 18ª, 19ª, 20ª, 21ª e 22ª)	21	21	00	0,0
TOTAL DE CASOS	34.050	38.470	4.420	13,0
TOTAL DE CASOS AUTÓCTONES	31.457	35.774	4.317	13,7
TOTAL DE CASOS IMPORTADOS	2.593	2.696	103	4,0
TOTAL DE NOTIFICADOS	113.143	122.076	8.933	7,9

Fonte: Sala de Situação da Dengue/SVS/SESA

Obs.: A tabela acima, representa a Atualização das informações divulgadas no Boletim Epidemiológico de Dengue nº 20 em 19/04/2016 com as informações até a SE15/2016.

Quanto à classificação final (Tabela 1), dos 122.076 notificados, 41.911 (34,3%) permanecem em investigação, 37.707 (31,0%) foram confirmados como Dengue, com confirmação de 685 casos de Dengue com Sinais de Alarme (DSA), 78 casos de Dengue Grave (DG) e 40 (quarenta) óbitos por dengue grave no período.

Tabela 1 – Classificação final por critério de encerramento dos casos de dengue, Paraná, Semana Epidemiológica 31/2015 a 16/2016.

Classificação Final	Critério de encerramento		Total
	Laboratorial (%)	Clínico-epidemiológico (%)	
Dengue	22.440 (59,5%)	15.267 (40,5%)	37.707
Dengue com Sinais de Alarme (D S A)	685	-	685
Dengue Grave (D G)	78	-	78
Descartados	-	-	41.695
Em andamento/investigação	-	-	41.911
Total	23.203 (19,0%)	15.267 (12,5%)	122.076

Fonte: Sala de Situação em Saúde/SVS/SESA

A incidência no Estado é de 320,47 casos por 100.000 hab. (35.774/11.163.018hab.), considerada situação de epidemia (100 a 299,99 casos/100.000 hab.) pelo Ministério da Saúde.

Podemos observar da Figura 2 (e Tabela 3), que no período da semana 31/2015 a 16/2016, dos 399 municípios do Paraná, 249 (62,4%) que tiveram ocorrência de caso(s) autóctone(s) com incidência variando de 9.106,60 a 0,34 casos por 100.000 habitantes. São municípios da maior para a menor incidência:

Paranaguá, Assaí, Rancho Alegre, Santa Cecília do Pavão, Santa Terezinha de Itaipu, Mamborê, Medianeira, Boa Vista da Aparecida, Foz do Iguaçu, Munhoz de Mello, Ipirorã, Santa Helena, São Miguel do Iguaçu, Cafelândia, Capanema, Cambará, Itambaracá, Quedas do Iguaçu, Sarandi, Jataizinho, Santo Antônio do Paraíso, Pérola, Colorado, Braganey, Ampére, Tapira, Planalto, Leopoldina, Nova Santa Rosa, Porecatu, Serranópolis do Iguaçu, Marialva, Bela Vista do Paraíso, Corbélia, Santa Isabel do Ivaí, Centenário do Sul, Iguaçu, Capitão Leônidas Marques, Sertãozinho, Londrina, Paçandu, Itaipulândia, São Jorge do Ivaí, Nova Aliança do Ivaí, São Sebastião da Amoreira, Antonina, Jardim Olinda, Ivaiporã, Santo Antônio do Caiuá, Floresta, Florestópolis, Maringá, Tuneiras do Oeste, Guaraci, Mandaguacu, Ivatuba, Missal, Matelândia, Cambé, Prado Ferreira, Santa Fé, Maripá, Ubitatã, Realeza, Terra Roxa, Jesuítas, Porto Rico, Toledo, Rosário do Ivaí, Ouro Verde do Oeste, Nova Esperança do Sudoeste, Peabiru, Astorga, Mandaguari, Lupionópolis, Céu Azul, Rancho Alegre D'Oeste, Entre Rios do Oeste, Bela Vista do Caroba, Pérola D'Oeste, Francisco Alves, Goioerê, Douradina, Cruzeiro do Sul, Nova Cantu, Santa Izabel do Oeste, Cafeara, Paranacity, Primeiro de Maio, Alto Piquiri, Nova Esperança, Presidente Castelo Branco, Três Barras do Paraná, Nossa Senhora das Graças, Engenheiro Beltrão, Nova Prata do Iguaçu, Rolândia, São Jerônimo da Serra, São Jorge D'Oeste, Paranavaí, Santa Lúcia, Guaraqueçaba, Atalaia, Marechal Cândido Rondon, Assis Chateaubriand, Godoy Moreira, Itapejara D'Oeste, Ipiranga, Andará, Cascavel, Jaguapitã, Santa Inês, Terra Rica, Cornélio Procopio, Cruzeiro do Oeste, Esperança Nova, Marilena, Inajá, Rondon, Jandaia do Sul, Icaraima, Dois Vizinhos, Ramiândia, Palotina, Pranchita, Espigão Alto do Iguaçu, Francisco Beltrão, Itaguajé, Santa Cruz Monte Castelo, Tupáss, Maria Helena, São Jorge do Patrocínio, Marmeleiro, Cidade Gaúcha, Itambé, Florai, Terra Boa, Santa Tereza do Oeste, Flórida, Mercedes, Santo Inácio, Alvorada do Sul, Nova Santa Bárbara, Cianorte, Novo Itacolomi, Ângulo, Doutor Camargo, Paranaipoema, Pitangueiras, Juranda, São Pedro do Iguaçu, Ivaté, Loanda, Quinta do Sol, Chopinzinho, Guairá, Pato Bragado, Altônia, Diamante do Norte, Roncador, Pontal do Paraná, Bom Jesus do Sul, Perobal, Xambê, Morretes, Mariluz, Apucarana, São Pedro do Ivaí, São Manoel do Paraná, Vera Cruz do Oeste, Nova Aurora, Araruna, Uraí, Lobato, Ariranha do Ivaí, Quarto Centenário, Tamboara, Jacarezinho, Verê, Abatia, Diamante D'Oeste, Nova Londrina, Bandeirantes, Pinhal de São Bento, Nova Fátima, Santo Antônio da Platina, Marilândia do Sul, Brasilândia do Sul, Pato Branco, Ibema, Moreira Sales, Mauá da Serra, Rio Bom, Arapuá, Ourizona, Nova América da Colina, Campo Mourão, Campina da Lagoa, Jardim Alegre, Querência do Norte, Araçongas, Paraisópolis, Japurá, Guaraniçua, Fênix, Guaratuba, Umuarama, Lindoeste, São João, São João do Oeste, Sertaneja, Barbosa Ferraz, Sabáudia, Boa Ventura de São Roque, São Carlos do Ivaí, Nova Tebas, Bom Sucesso, Jussara, Formosa do Oeste, Iporã, Cambira, Matinhos, Santo Antônio do Sudoeste, Prudentópolis, Catanduvas, Laranjeiras do Sul, Pitanga, Joaquim Távora, Santa Mariana, Cantagalo, Ribeirão do Pinhal, Tamarana, Alto Paraná, Salto do Lontra, Tapejara, Faxinal, Telêmaco Borba, Sengés, Siqueira Campos, Pinhão, Ponta Grossa, Lapa, União da Vitória, Curitiba, Almirante Tamandaré, Campo Largo, Araucária, Guarapuava e São José dos Pinhais. Os municípios com maior número de casos notificados são Paranaguá (17.460), Londrina (13.497) e Foz do Iguaçu (12.189). Os municípios com maior número de casos confirmados são: Paranaguá (13.840), Foz do Iguaçu (4.687) e Londrina (2.951).

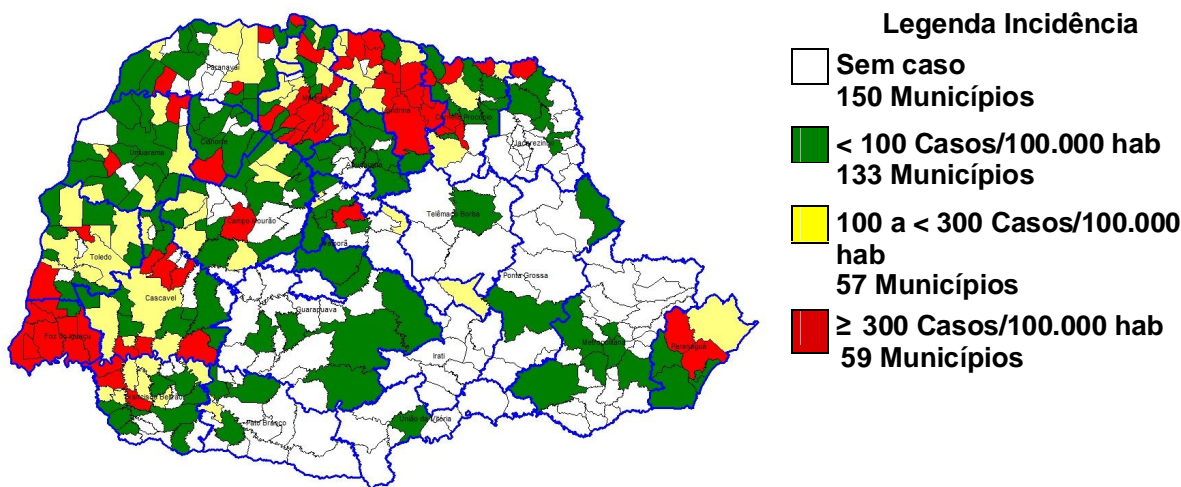

Fonte: SESA/SVS/Sala de Situação

Figura 2 – Classificação dos municípios segundo incidência de dengue por 100.000 habitantes – Paraná – Semana Epidemiológica 31/2015 a 16/2016*.

A SESA chama a atenção para o Serviço de Alerta Climático de Dengue do Laboratório de Climatologia da UFPR disponível no endereço www.laboclima.ufpr.br referente à semana 16/2016 para que os municípios identifiquem sua situação de risco para a condição favorável à proliferação do mosquito da dengue e intensifiquem as medidas de controle necessárias, principalmente os municípios do Oeste, Noroeste e Norte. O Litoral, embora não infestado, deve também desenvolver medidas imediatas para redução da capacidade de infestação eliminando possibilidades de criadouros (acúmulo de água parada).

O Laboratório de Climatologia (UFPR/LABOCLIMA), fornece informações sobre as condições climáticas favoráveis ao desenvolvimento do mosquito *Aedes aegypti*, e apresenta semanalmente os graus de risco para o desenvolvimento do vetor, contribuindo para o planejamento das atividades desse controle pelos municípios.

Para mais detalhamentos sobre as informações climáticas acesse o link citado acima.

Estado do Paraná - Risco Climático da Dengue por Município (17/04/2016 - 23/04/2016)

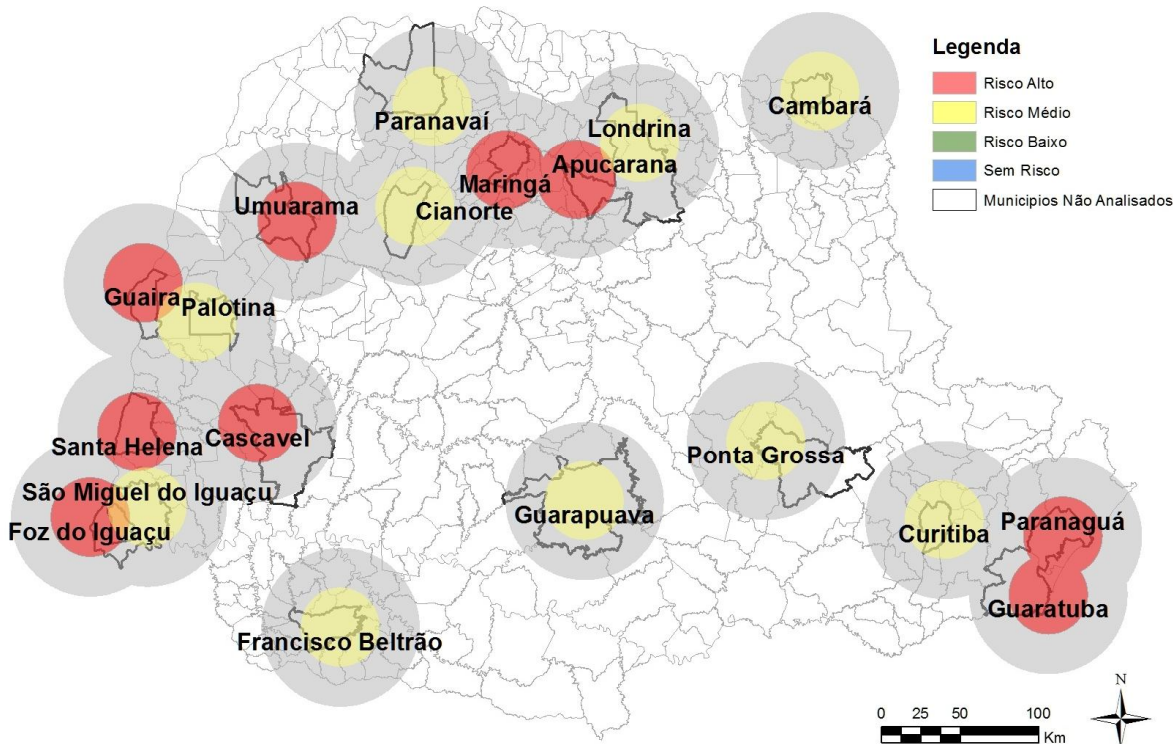

Fonte: Laboclima/UFPR

Das 19 estações meteorológicas avaliadas com relação as condições climáticas favoráveis à reprodução e desenvolvimento de focos (criadouros) e dispersão do mosquito *Aedes aegypti* **09 (nove) apresentam risco alto e 10 (dez) risco médio na Semana Epidemiológica 16/2016**. A SESA alerta para o fato de que 09 (nove) estações apresentam alto risco e que este mapa é atualizado semanalmente (vide Figura acima).

Na Tabela 2, podemos observar a incidência por Regional de Saúde no período da semana 31/2015 a 16/2016. Em 21 Regionais de Saúde (95,4%) há transmissão autóctone.

Tabela 2 – Número de casos de dengue, notificados, dengue grave (DG), dengue com sinais de alarme (DSA), óbitos e incidência por 100.000 habitantes por Regional de Saúde, Paraná – Semana Epidemiológica 31/2015 a 16/2016 - 2015/2016*

REGIONAL DE SAÚDE	POPU- LAÇÃO	CASOS			NOTIFI- CADOS	DSA	DG	ÓBI- TOS	INCI- DÊNCIA
		AUTÓC	IMPORT	TOTAL					
1ª RS – Paranaguá	286.602	13.847	409	14256	19.543	291	34	25	4.831,44
2ª RS – Metropolitana	3.502.790	22	535	557	8.153	2	1	2	0,63
3ª RS – Ponta Grossa	618.376	29	29	58	550	0	0	0	4,69
4ª RS – Irati	171.453	0	6	6	142	0	0	0	-
5ª RS – Guarapuava	459.398	15	23	38	518	0	1	0	3,27
6ª RS – União da Vitória	174.970	1	3	4	78	0	0	0	0,57
7ª RS – Pato Branco	264.185	53	43	96	827	0	0	0	20,06
8ª RS – Francisco Beltrão	355.682	744	85	829	3.381	2	0	0	209,18
9ª RS – Foz do Iguaçu	405.894	6.464	420	6.884	18.917	293	25	11	1.592,53
10ª RS – Cascavel	540.131	1.409	251	1.660	5.507	14	1	0	260,86
11ª RS – Campo Mourão	340.320	575	60	635	3.214	4	0	0	168,96
12ª RS – Umuarama	277.040	277	12	289	1.953	1	0	0	99,99
13ª RS – Cianorte	154.374	111	32	143	1.200	0	0	0	71,90
14ª RS – Paranavaí	274.257	271	70	341	2.961	0	1	0	98,81
15ª RS – Maringá	799.890	3.634	76	3.710	16.174	5	0	1	454,31
16ª RS – Apucarana	372.823	127	58	185	2.171	0	0	0	34,06
17ª RS – Londrina	935.904	5.956	159	6.115	27.441	47	8	0	636,39
18ª RS – Cornélio Procopio	230.231	729	150	879	2.940	3	5	0	316,64
19ª RS – Jacarezinho	290.216	333	44	377	1.599	12	0	0	114,74
20ª RS – Toledo	385.916	1.015	187	1.202	3.913	11	2	1	263,01
21ª RS – Telêmaco Borba	184.436	4	9	13	228	0	0	0	2,17
22ª RS – Ivaiporã	138.130	158	35	193	666	0	0	0	114,38
TOTAL PARANÁ	11.163.018	35.774	2.696	38.470	122.076	685	78	40	320,47

FONTE: Sala de Situação da Dengue/SVS/SESA

NOTA: Dados populacionais resultados do CENSO 2010 – IBGE estimativa para TCU 2015.

Quanto à distribuição etária dos casos confirmados, 52,8% concentraram-se na faixa etária de 20 a 49 anos, seguida pela faixa etária de 50 a 64 anos com 18,1% dos casos. O sexo feminino é o mais atingido de modo geral, exceto nas faixas etárias abaixo de 19 anos (Figura 4).

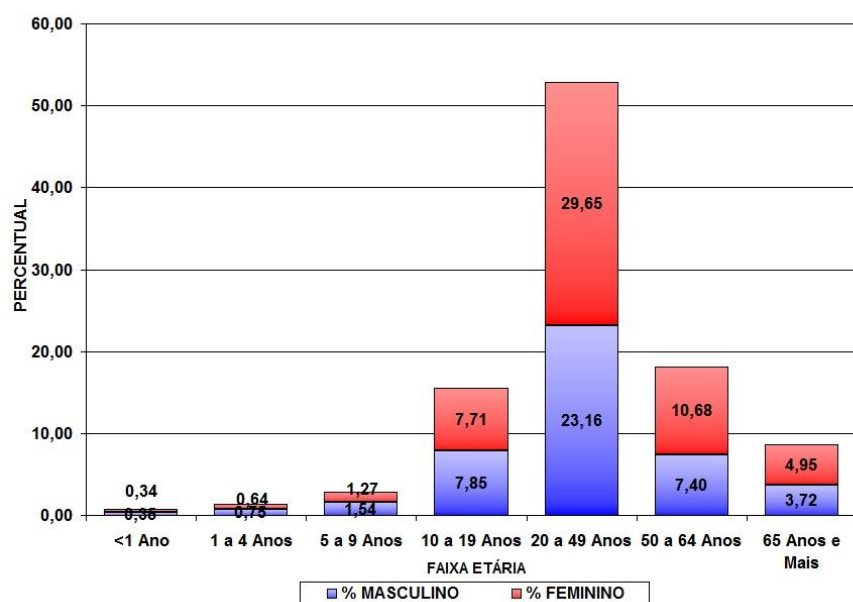

Fonte: SESA/SVS/Sala de Situação

Figura 3 – Distribuição proporcional de casos confirmados de dengue por faixa etária e sexo, semana epidemiológica de início dos sintomas 31/2015 a 16/2016, Paraná – 2015/2016.

TABELA 3 – Número de casos confirmados autóctones, importados, total de confirmados e notificados de Dengue, Dengue Grave (DG), Dengue com Sinais de Alarme (DSA), óbitos e incidência (de autóctones) por 100.000 habitantes por município – Paraná – Semana Epidemiológica 31/2015 a 16/2016 - 2015/2016*

RS	MUNICÍPIOS	POP	CASOS			NOTIF	DESC	DSA	DG	OB	INCID
			AUTOC	IMPORT	TOTAL						
1	Antonina	19.416	85	35	120	462	326	1	0	1	437,78
1	Guaraqueçaba	7.966	10	81	91	181	92	0	0	0	125,53
1	Guaratuba	35.182	7	26	33	488	426	0	0	0	19,90
1	Matinhos	32.591	4	19	23	302	152	0	0	0	12,27
1	Morretes	16.435	8	91	99	266	151	0	0	0	48,68
1	Paranaguá	150.660	13.720	120	13.840	17.460	2625	290	34	24	9.106,60
1	Pontal do Paraná	24.352	13	37	50	384	76	0	0	0	53,38
2	Adrianópolis	6.333	0	0	0	4	0	0	0	0	-
2	Almirante Tamandaré	112.870	1	5	6	7	6	0	0	0	0,89
2	Araucária	133.428	1	10	11	145	69	0	0	0	0,75
2	Balsa Nova	12.337	0	0	0	5	3	0	0	0	-
2	Bocaiúva do Sul	12.159	0	0	0	1	0	0	0	0	-
2	Campina Grande do Sul	41.821	0	3	3	201	114	0	0	0	-
2	Campo Largo	124.098	1	6	7	72	17	0	0	0	0,81
2	Campo Magro	27.517	0	4	4	59	41	0	0	0	-
2	Cerro Azul	17.755	0	1	1	13	12	0	0	0	-
2	Colombo	232.432	0	25	25	403	71	0	0	0	-
2	Contenda	17.525	0	0	0	2	1	0	0	0	-
2	Curitiba	1.879.355	17	432	449	6.557	4119	2	1	2	0,90
2	Fazenda Rio Grande	92.204	0	2	2	5	3	0	0	0	-
2	Itaperuçu	26.755	0	1	1	14	0	0	0	0	-
2	Lapa	47.557	1	0	1	33	0	0	0	0	2,10
2	Mandirituba	24.905	0	0	0	6	5	0	0	0	-
2	Piên	12.211	0	1	1	0	0	0	0	0	-
2	Pinhais	127.045	0	10	10	255	81	0	0	0	-
2	Piraquara	104.481	0	6	6	7	2	0	0	0	-
2	Quatro Barras	22.048	0	5	5	7	4	0	0	0	-
2	Quitandinha	18.419	0	1	1	4	2	0	0	0	-
2	Rio Branco do Sul	32.232	0	1	1	2	0	0	0	0	-
2	Rio Negro	33.395	0	1	1	4	1	0	0	0	-
2	São José dos Pinhais	297.895	1	21	22	344	141	0	0	0	0,34
2	Tijucas do Sul	15.970	0	0	0	3	0	0	0	0	-
3	Arapoti	27.547	0	2	2	70	39	0	0	0	-
3	Carambeí	21.590	0	2	2	11	4	0	0	0	-
3	Castro	70.810	0	1	1	13	8	0	0	0	-
3	Ipiranga	14.978	18	0	18	169	10	0	0	0	120,18
3	Ivaí	13.628	0	0	0	4	1	0	0	0	-
3	Jaguariaíva	34.468	0	2	2	53	50	0	0	0	-
3	Palmeira	33.753	0	0	0	19	10	0	0	0	-
3	Piraí do Sul	24.953	0	0	0	5	0	0	0	0	-
3	Ponta Grossa	337.865	10	21	31	182	108	0	0	0	2,96
3	São João do Triunfo	14.700	0	0	0	3	3	0	0	0	-
3	Sengés	19.302	1	1	2	21	11	0	0	0	5,18
4	Fernandes Pinheiro	5.954	0	0	0	5	0	0	0	0	-
4	Guamiranga	8.484	0	0	0	3	0	0	0	0	-
4	Imbituva	31.055	0	0	0	19	12	0	0	0	-
4	Inácio Martins	11.307	0	0	0	1	1	0	0	0	-
4	Irati	59.708	0	6	6	95	37	0	0	0	-
4	Mallet	13.567	0	0	0	8	6	0	0	0	-

RS	MUNICÍPIOS	POP	CASOS			NOTIF	DESC	DSA	DG	OB	INCID
			AUTOC	IMPORT	TOTAL						
4	Rebouças	14.869	0	0	0	4	2	0	0	0	-
4	Rio Azul	15.014	0	0	0	1	1	0	0	0	-
4	Teixeira Soares	11.495	0	0	0	6	0	0	0	0	-
5	Boa Ventura de São Roque	6.683	1	0	1	8	5	0	0	0	14,96
5	Cantagalo	13.452	1	2	3	6	3	0	0	0	7,43
5	Guarapuava	178.126	1	10	11	143	70	0	0	0	0,56
5	Laranjal	6.292	0	1	1	1	0	0	0	0	-
5	Laranjeiras do Sul	32.133	3	5	8	184	82	0	0	0	9,34
5	Nova Laranjeiras	11.968	0	0	0	7	5	0	0	0	-
5	Pinhão	31.978	1	0	1	1	8	0	1	0	3,13
5	Pitanga	32.419	3	2	5	73	19	0	0	0	9,25
5	Porto Barreiro	3.564	0	3	3	12	8	0	0	0	-
5	Prudentópolis	51.567	5	0	5	36	12	0	0	0	9,70
5	Rio Bonito do Iguaçu	13.538	0	0	0	31	12	0	0	0	-
5	Virmond	4.085	0	0	0	16	6	0	0	0	-
6	Antônio Olinto	7.578	0	0	0	6	0	0	0	0	-
6	Bituruna	16.480	0	0	0	11	4	0	0	0	-
6	Cruz Machado	18.807	0	1	1	6	2	0	0	0	-
6	General Carneiro	14.039	0	0	0	3	1	0	0	0	-
6	Paula Freitas	5.773	0	0	0	4	2	0	0	0	-
6	Paulo Frontin	7.291	0	0	0	1	0	0	0	0	-
6	São Mateus do Sul	44.594	0	0	0	20	9	0	0	0	-
6	União da Vitória	56.265	1	2	3	27	14	0	0	0	1,78
7	Bom Sucesso do Sul	3.365	0	0	0	2	2	0	0	0	-
7	Chopinzinho	19.992	12	4	16	62	43	0	0	0	60,02
7	Clevelândia	17.373	0	0	0	11	7	0	0	0	-
7	Coronel Domingos Soares	7.580	0	0	0	5	4	0	0	0	-
7	Coronel Vivida	21.846	0	2	2	19	14	0	0	0	-
7	Honório Serpa	5.769	0	0	0	3	3	0	0	0	-
7	Itapejara D'Oeste	11.454	14	2	16	88	66	0	0	0	122,23
7	Mangueirinha	17.334	0	4	4	41	28	0	0	0	-
7	Mariópolis	6.585	0	0	0	11	6	0	0	0	-
7	Palmas	47.674	0	0	0	19	19	0	0	0	-
7	Pato Branco	79.011	25	24	49	491	334	0	0	0	31,64
7	São João	10.709	2	5	7	49	41	0	0	0	18,68
7	Saudade do Iguaçu	5.372	0	1	1	6	3	0	0	0	-
7	Sulina	3.293	0	0	0	7	4	0	0	0	-
7	Vitorino	6.828	0	1	1	13	9	0	0	0	-
8	Ampére	18.591	140	3	143	510	149	0	0	0	753,05
8	Barracão	10.231	0	8	8	41	22	0	0	0	-
8	Bela Vista do Caroba	3.848	8	0	8	34	7	0	0	0	207,90
8	Boa Esperança do Iguaçu	2.716	0	0	0	10	0	0	0	0	-
8	Bom Jesus do Sul	3.777	2	2	4	11	0	0	0	0	52,95
8	Capanema	19.275	229	16	245	481	108	0	0	0	1.188,07
8	Cruzeiro do Iguaçu	4.376	0	0	0	10	6	0	0	0	-
8	Dois Vizinhos	39.138	36	2	38	262	138	0	0	0	91,98
8	Enéas Marques	6.195	0	3	3	7	0	0	0	0	-
8	Flor da Serra do Sul	4.802	0	0	0	9	10	0	0	0	-
8	Francisco Beltrão	86.499	76	14	90	757	368	0	0	0	87,86
8	Manfrinópolis	2.954	0	1	1	10	5	0	0	0	-
8	Marmeleiro	14.470	12	0	12	103	64	0	0	0	82,93
8	Nova Esperança do Sudoeste	5.206	13	2	15	61	39	0	0	0	249,71
8	Nova Prata do Iguaçu	10.722	15	3	18	123	94	0	0	0	139,90
8	Pérola D'Oeste	6.746	14	4	18	57	27	0	0	0	207,53
8	Pinhal de São Bento	2.740	1	1	2	10	2	0	0	0	36,50
8	Planalto	13.926	102	11	113	187	35	2	0	0	732,44

RS	MUNICÍPIOS	POP	CASOS			NOTIF	DESC	DSA	DG	OB	INCID
			AUTOC	IMPORT	TOTAL						
8	Pranchita	5.558	5	1	6	34	4	0	0	0	89,96
8	Realeza	17.023	48	7	55	248	77	0	0	0	281,97
8	Renascença	6.984	0	1	1	11	9	0	0	0	-
8	Salgado Filho	4.142	0	0	0	17	11	0	0	0	-
8	Salto do Lontra	14.539	1	2	3	75	12	0	0	0	6,88
8	Santa Izabel do Oeste	14.165	25	2	27	171	4	0	0	0	176,49
8	Santo Antônio do Sudoeste	19.958	2	1	3	65	17	0	0	0	10,02
8	São Jorge D'Oeste	9.302	12	1	13	54	24	0	0	0	129,00
8	Verê	7.799	3	0	3	23	14	0	0	0	38,47
9	Foz do Iguaçu	263.782	4.424	263	4.687	12.189	2876	272	20	8	1.677,14
9	Itaipulândia	10.236	54	35	89	303	128	2	0	0	527,55
9	Matelândia	17.340	56	25	81	367	154	0	0	0	322,95
9	Medianeira	44.885	988	9	997	3.301	490	7	2	2	2.201,18
9	Missal	10.847	37	12	49	187	41	0	0	0	341,11
9	Ramilândia	4.385	4	11	15	33	10	0	0	0	91,22
9	Santa Terezinha de Itaipu	22.570	505	48	553	1.547	317	11	2	1	2.237,48
9	São Miguel do Iguaçu	27.197	365	11	376	793	367	1	1	0	1.342,06
9	Serranópolis do Iguaçu	4.652	31	6	37	197	110	0	0	0	666,38
10	Anahy	2.915	0	0	0	20	10	0	0	0	-
10	Boa Vista da Aparecida	7.968	138	10	148	260	95	2	0	0	1.731,93
10	Braganey	5.742	45	1	46	80	30	1	0	0	783,70
10	Cafelândia	16.611	199	4	203	319	71	0	0	0	1.198,00
10	Campo Bonito	4.259	0	0	0	4	3	0	0	0	-
10	Capitão Leônidas Marques	15.724	85	2	87	147	61	0	0	0	540,57
10	Cascavel	312.778	367	110	477	2.709	740	1	1	0	117,34
10	Catanduvas	10.459	1	1	2	46	33	0	0	0	9,56
10	Céu Azul	11.649	26	30	56	127	67	0	0	0	223,20
10	Corbélia	17.076	100	0	100	454	111	0	0	0	585,62
10	Diamante do Sul	3.568	0	1	1	3	2	0	0	0	-
10	Espigão Alto do Iguaçu	4.542	4	14	18	29	9	0	0	0	88,07
10	Formosa do Oeste	7.296	1	2	3	18	8	0	0	0	13,71
10	Guaraniaçu	13.998	3	3	6	53	44	0	0	0	21,43
10	Ibema	6.352	2	4	6	16	6	0	0	0	31,49
10	Iguatu	2.302	0	2	2	9	4	0	0	0	-
10	Iracema do Oeste	2.512	0	1	1	10	8	0	0	0	-
10	Jesuítas	8.964	25	1	26	70	31	0	0	0	278,89
10	Lindoeste	5.187	1	3	4	22	11	0	0	0	19,28
10	Nova Aurora	11.537	5	10	15	75	41	0	0	0	43,34
10	Quedas do Iguaçu	32.982	371	10	381	540	108	7	0	0	1.124,86
10	Santa Lúcia	3.976	5	6	11	34	10	1	0	0	125,75
10	Santa Tereza do Oeste	10.509	8	16	24	199	81	2	0	0	76,13
10	Três Barras do Paraná	12.227	19	9	28	134	61	0	0	0	155,39
10	Vera Cruz do Oeste	8.998	4	11	15	129	74	0	0	0	44,45
11	Altamira do Paraná	3.341	0	0	0	20	18	0	0	0	-
11	Araruna	14.014	6	2	8	41	6	0	0	0	42,81
11	Barbosa Ferraz	12.487	2	7	9	187	131	0	0	0	16,02
11	Boa Esperança	4.478	0	0	0	11	8	0	0	0	-
11	Campina da Lagoa	15.247	4	2	6	97	58	0	0	0	26,23
11	Campo Mourão	92.930	26	8	34	371	284	0	0	0	27,98
11	Corumbataí do Sul	3.749	0	0	0	19	14	0	0	0	-
11	Engenheiro Beltrão	14.307	21	8	29	256	164	0	0	0	146,78
11	Farol	3.388	0	0	0	21	18	0	0	0	-
11	Fênix	4.908	1	0	1	13	4	0	0	0	20,37
11	Goioerê	29.702	60	4	64	384	213	0	0	0	202,01
11	Iretama	10.689	0	3	3	42	33	0	0	0	-
11	Janiópolis	6.114	0	1	1	13	2	0	0	0	-
11	Juranda	7.697	5	2	7	70	15	0	0	0	64,96

RS	MUNICÍPIOS	POP	CASOS			NOTIF	DESC	DSA	DG	OB	INCID
			AUTOC	IMPORT	TOTAL						
11	Luiziana	7.471	0	0	0	25	21	0	0	0	-
11	Mamborê	13.943	307	1	308	561	193	0	0	0	2.201,82
11	Moreira Sales	12.709	4	3	7	87	63	0	0	0	31,47
11	Nova Cantu	6.650	12	1	13	22	2	0	0	0	180,45
11	Peabiru	14.144	35	3	38	285	144	0	0	0	247,45
11	Quarto Centenário	4.824	2	2	4	26	16	1	0	0	41,46
11	Quinta do Sol	4.985	3	2	5	53	48	0	0	0	60,18
11	Rancho Alegre D'Oeste	2.833	6	0	6	10	0	0	0	0	211,79
11	Roncador	11.065	6	4	10	39	29	0	0	0	54,23
11	Terra Boa	16.781	13	5	18	118	73	2	0	0	77,47
11	Ubiratã	21.864	62	2	64	443	90	1	0	0	283,57
12	Alto Paraíso	3.077	0	0	0	2	1	0	0	0	-
12	Alto Piquiri	10.285	17	0	17	78	17	0	0	0	165,29
12	Altônia	21.744	12	0	12	129	67	0	0	0	55,19
12	Brasilândia do Sul	3.037	1	0	1	6	5	0	0	0	32,93
12	Cafezal do Sul	4.288	0	0	0	8	0	0	0	0	-
12	Cruzeiro do Oeste	21.190	23	0	23	139	20	0	0	0	108,54
12	Douradina	8.228	16	4	20	63	29	0	0	0	194,46
12	Esperança Nova	1.898	2	0	2	18	0	0	0	0	105,37
12	Francisco Alves	6.415	13	0	13	76	1	0	0	0	202,65
12	Icaraíma	8.641	8	2	10	40	19	0	0	0	92,58
12	Iporã	14.887	2	0	2	71	6	0	0	0	13,43
12	Ivaté	8.013	5	0	5	36	11	0	0	0	62,40
12	Maria Helena	5.982	5	0	5	19	9	0	0	0	83,58
12	Mariluz	10.541	5	0	5	84	26	1	0	0	47,43
12	Nova Olímpia	5.782	0	0	0	32	6	0	0	0	-
12	Perobal	5.995	3	0	3	21	4	0	0	0	50,04
12	Pérola	10.937	93	0	93	190	54	0	0	0	850,32
12	São Jorge do Patrocínio	6.015	5	0	5	37	17	0	0	0	83,13
12	Tapira	5.851	43	0	43	77	31	0	0	0	734,92
12	Umarama	108.218	21	6	27	806	242	0	0	0	19,41
12	Xambrê	6.016	3	0	3	21	6	0	0	0	49,87
13	Cianorte	77.515	54	20	74	735	453	0	0	0	69,66
13	Cidade Gaúcha	12.069	10	0	10	102	13	0	0	0	82,86
13	Guaporema	2.290	0	0	0	10	7	0	0	0	-
13	Indianópolis	4.481	0	2	2	12	7	0	0	0	-
13	Japurá	9.167	2	0	2	48	15	0	0	0	21,82
13	Jussara	6.963	1	1	2	65	26	0	0	0	14,36
13	Rondon	9.488	9	1	10	80	30	0	0	0	94,86
13	São Manoel do Paraná	2.180	1	0	1	10	2	0	0	0	45,87
13	São Tomé	5.657	0	2	2	23	19	0	0	0	-
13	Tapejara	15.704	1	3	4	26	17	0	0	0	6,37
13	Tuneiras do Oeste	8.860	33	3	36	89	14	0	0	0	372,46
14	Alto Paraná	14.518	1	8	9	138	112	0	0	0	6,89
14	Amaporã	5.953	0	2	2	23	15	0	0	0	-
14	Cruzeiro do Sul	4.637	9	5	14	106	46	0	1	0	194,09
14	Diamante do Norte	5.463	3	0	3	35	27	0	0	0	54,91
14	Guairaçá	6.531	0	0	0	29	26	0	0	0	-
14	Inajá	3.119	3	0	3	28	13	0	0	0	96,18
14	Itaúna do Sul	3.349	0	1	1	49	34	0	0	0	-
14	Jardim Olinda	1.409	6	0	6	7	1	0	0	0	425,83
14	Loanda	22.603	14	3	17	326	272	0	0	0	61,94
14	Marilena	7.134	7	3	10	148	115	0	0	0	98,12
14	Mirador	2.334	0	2	2	7	6	0	0	0	-
14	Nova Aliança do Ivaí	1.518	7	0	7	48	31	0	0	0	461,13
14	Nova Londrina	13.470	5	3	8	98	65	0	0	0	37,12
14	Paraíso do Norte	13.011	3	11	14	42	27	0	0	0	23,06

RS	MUNICÍPIOS	POP	CASOS			NOTIF	DESC	DSA	DG	OB	INCID
			AUTOC	IMPORT	TOTAL						
14	Paranapoema	3.050	2	0	2	62	45	0	0	0	65,57
14	Paranavaí	86.773	110	6	116	1.156	989	0	0	0	126,77
14	Planaltina do Paraná	4.277	0	0	0	67	41	0	0	0	-
14	Porto Rico	2.608	7	1	8	14	5	0	0	0	268,40
14	Querência do Norte	12.247	3	6	9	101	85	0	0	0	24,50
14	Santa Cruz Monte Castelo	8.166	7	5	12	96	73	0	0	0	85,72
14	Santa Isabel do Ivaí	8.896	52	1	53	151	66	0	0	0	584,53
14	Santa Mônica	3.849	0	2	2	17	7	0	0	0	-
14	Santo Antônio do Caiuá	2.757	11	1	12	33	20	0	0	0	398,98
14	São Carlos do Ivaí	6.756	1	2	3	42	39	0	0	0	14,80
14	São João do Caiuá	6.038	0	0	0	15	14	0	0	0	-
14	São Pedro do Paraná	2.474	0	0	0	2	2	0	0	0	-
14	Tamboara	4.991	2	3	5	41	25	0	0	0	40,07
14	Terra Rica	16.326	18	5	23	80	54	0	0	0	110,25
15	Ângulo	2.964	2	1	3	15	6	0	0	0	67,48
15	Astorga	25.976	63	3	66	187	111	0	0	0	242,53
15	Atalaia	4.004	5	2	7	43	22	0	0	0	124,88
15	Colorado	23.678	198	1	199	917	307	0	0	0	836,22
15	Doutor Camargo	6.047	4	1	5	22	7	0	0	0	66,15
15	Floraí	5.126	4	1	5	36	3	0	0	0	78,03
15	Floresta	6.467	25	5	30	183	77	0	0	0	386,58
15	Flórida	2.674	2	0	2	70	32	0	0	0	74,79
15	Iguaraçu	4.275	24	4	28	56	14	0	0	0	561,40
15	Itaguajê	4.639	4	2	6	35	3	0	0	0	86,23
15	Itambé	6.192	5	1	6	22	3	0	0	0	80,75
15	Ivatuba	3.201	11	3	14	58	12	0	0	0	343,64
15	Lobato	4.690	2	3	5	29	16	0	0	0	42,64
15	Mandaguaçu	21.672	79	0	79	308	48	0	0	0	364,53
15	Mandaguari	34.289	81	0	81	425	97	0	0	0	236,23
15	Marialva	34.388	224	2	226	612	130	1	0	0	651,39
15	Maringá	397.437	1.522	12	1.534	7.725	3.626	2	0	1	382,95
15	Munhoz de Mello	3.909	59	7	66	119	56	1	0	0	1.509,34
15	Nossa Senhora das Graças	4.064	6	1	7	44	8	0	0	0	147,64
15	Nova Esperança	27.886	46	3	49	295	216	0	0	0	164,96
15	Ourizona	3.488	1	3	4	39	25	0	0	0	28,67
15	Paiçandu	39.291	208	2	210	937	214	0	0	0	529,38
15	Paranacity	11.069	19	6	25	135	71	0	0	0	171,65
15	Presidente Castelo Branco	5.144	8	2	10	95	52	0	0	0	155,52
15	Santa Fé	11.431	34	0	34	233	64	0	0	0	297,44
15	Santa Inês	1.765	2	1	3	27	7	0	0	0	113,31
15	Santo Inácio	5.481	4	0	4	75	40	0	0	0	72,98
15	São Jorge do Ivaí	5.674	29	3	32	123	75	0	0	0	511,10
15	Sarandi	90.376	963	5	968	3.297	247	1	0	0	1.065,55
15	Uniflor	2.593	0	2	2	12	2	0	0	0	-
16	Apucarana	130.430	61	12	73	769	397	0	0	0	46,77
16	Arapongas	115.412	28	27	55	670	395	0	0	0	24,26
16	Bom Sucesso	6.944	1	3	4	32	24	0	0	0	14,40
16	Borrazópolis	7.497	0	0	0	29	14	0	0	0	-
16	Califórnia	8.505	0	1	1	47	33	0	0	0	-
16	Cambira	7.708	1	0	1	39	18	0	0	0	12,97
16	Faxinal	17.160	1	0	1	41	22	0	0	0	5,83
16	Grandes Rios	6.337	0	0	0	46	11	0	0	0	-
16	Jandaia do Sul	21.203	20	3	23	230	160	0	0	0	94,33
16	Kaloré	4.438	0	1	1	12	9	0	0	0	-
16	Marilândia do Sul	9.078	3	2	5	59	41	0	0	0	33,05
16	Marumbi	4.755	0	3	3	51	29	0	0	0	-
16	Mauá da Serra	9.705	3	1	4	59	44	0	0	0	30,91

RS	MUNICÍPIOS	POP	CASOS			NOTIF	DESC	DSA	DG	OB	INCID
			AUTOC	IMPORT	TOTAL						
16	Novo Itacolomi	2.907	2	2	4	31	23	0	0	0	68,80
16	Rio Bom	3.360	1	1	2	8	6	0	0	0	29,76
16	Sabáudia	6.585	1	1	2	18	10	0	0	0	15,19
16	São Pedro do Ivaí	10.799	5	1	6	30	19	0	0	0	46,30
17	Alvorada do Sul	11.057	8	3	11	355	5	0	0	0	72,35
17	Assaí	16.212	1.303	59	1.362	1.898	287	1	0	0	8.037,26
17	Bela Vista do Paraíso	15.612	100	0	100	604	131	0	1	0	640,53
17	Cafeara	2.873	5	9	14	83	25	1	0	0	174,03
17	Cambé	103.822	326	0	326	2.469	933	0	0	0	314,00
17	Centenário do Sul	11.312	65	3	68	536	40	0	0	0	574,61
17	Florestópolis	11.205	43	1	44	262	64	0	0	0	383,76
17	Guaraci	5.434	20	5	25	165	86	0	0	0	368,05
17	Ibiporã	52.330	731	0	731	2.805	409	2	0	0	1.396,90
17	Jaguapitã	13.174	15	2	17	195	97	0	0	0	113,86
17	Jataizinho	12.504	114	25	139	949	506	18	4	0	911,71
17	Londrina	548.249	2.915	36	2.951	13.497	5.464	24	3	0	531,69
17	Lupionópolis	4.859	11	2	13	375	115	1	0	0	226,38
17	Miraselva	1.885	0	5	5	93	56	0	0	0	-
17	Pitangueiras	3.073	2	1	3	46	0	0	0	0	65,08
17	Porecatu	13.973	94	0	94	437	167	0	0	0	672,73
17	Prado Ferreira	3.668	11	0	11	194	42	0	0	0	299,89
17	Primeiro de Maio	11.243	19	0	19	294	33	0	0	0	168,99
17	Rolândia	63.316	85	3	88	1.138	102	0	0	0	134,25
17	Sertanópolis	16.373	88	2	90	895	288	0	0	0	537,47
17	Tamarana	13.730	1	3	4	151	69	0	0	0	7,28
18	Abatiá	7.823	3	1	4	32	9	0	0	0	38,35
18	Andirá	20.876	25	5	30	207	132	0	0	0	119,75
18	Bandeirantes	32.639	12	3	15	423	176	0	0	0	36,77
18	Congonhinhas	8.736	0	0	0	50	22	0	0	0	-
18	Cornélio Procópio	48.551	53	10	63	428	251	0	0	0	109,16
18	Itambaracá	6.852	78	1	79	179	72	1	1	0	1.138,35
18	Leópolis	4.165	29	7	36	128	35	0	1	0	696,28
18	Nova América da Colina	3.553	1	8	9	27	10	0	0	0	28,15
18	Nova Fátima	8.359	3	1	4	48	23	0	0	0	35,89
18	Nova Santa Bárbara	4.163	3	1	4	42	21	0	0	0	72,06
18	Rancho Alegre	3.990	291	35	326	429	31	1	2	0	7.293,23
18	Ribeirão do Pinhal	13.646	1	4	5	29	7	0	0	0	7,33
18	Santa Amélia	3.684	0	0	0	30	5	0	0	0	-
18	Santa Cecília do Pavão	3.597	147	54	201	272	30	1	0	0	4.086,74
18	Santa Mariana	12.432	1	4	5	26	18	0	0	0	8,04
18	Santo Antônio do Paraíso	2.333	21	1	22	43	11	0	0	0	900,13
18	São Jerônimo da Serra	11.553	15	5	20	109	39	0	0	0	129,84
18	São Sebastião da Amoreira	8.952	40	4	44	321	61	0	0	0	446,83
18	Sapopema	6.908	0	0	0	2	0	0	0	0	-
18	Sertaneja	5.724	1	5	6	50	25	0	1	0	17,47
18	Uraí	11.695	5	1	6	65	43	0	0	0	42,75
19	Barra do Jacaré	2.821	0	0	0	24	17	0	0	0	-
19	Cambará	25.170	299	4	303	480	133	6	0	0	1.187,92
19	Carlópolis	14.337	0	0	0	8	4	0	0	0	-
19	Figueira	8.268	0	0	0	19	15	0	0	0	-
19	Guapirama	3.950	0	0	0	6	2	0	0	0	-
19	Ibaiti	30.678	0	4	4	96	86	0	0	0	-
19	Jacarezinho	40.243	16	18	34	361	187	1	0	0	39,76
19	Japira	5.071	0	0	0	1	1	0	0	0	-
19	Joaquim Távora	11.544	1	2	3	36	34	0	0	0	8,66
19	Jundiá do Sul	3.456	0	0	0	30	0	0	0	0	-
19	Pinhalão	6.425	0	1	1	3	1	0	0	0	-

RS	MUNICÍPIOS	POP	CASOS			NOTIF	DESC	DSA	DG	OB	INCID
			AUTOC	IMPORT	TOTAL						
19	Quatiguá	7.410	0	2	2	20	16	0	0	0	-
19	Ribeirão Claro	10.949	0	0	0	25	16	0	0	0	-
19	Salto do Itararé	5.201	0	0	0	4	0	0	0	0	-
19	Santana do Itararé	5.267	0	0	0	2	1	0	0	0	-
19	Santo Antônio da Platina	45.299	16	8	24	252	142	5	0	0	35,32
19	Siqueira Campos	20.094	1	2	3	185	122	0	0	0	4,98
19	Tomazina	8.619	0	0	0	15	12	0	0	0	-
19	Wenceslau Braz	19.847	0	3	3	32	25	0	0	0	-
20	Assis Chateaubriand	34.027	42	13	55	373	171	0	0	0	123,43
20	Diamante D'Oeste	5.259	2	1	3	40	27	0	0	0	38,03
20	Entre Rios do Oeste	4.306	9	5	14	110	25	0	0	0	209,01
20	Guaíra	32.591	19	10	29	149	75	0	0	0	58,30
20	Marechal Cândido Rondon	50.808	63	20	83	182	93	1	0	0	124,00
20	Maripá	5.793	17	8	25	106	43	3	0	0	293,46
20	Mercedes	5.398	4	9	13	45	14	0	0	0	74,10
20	Nova Santa Rosa	8.092	56	10	66	179	48	0	0	0	692,04
20	Ouro Verde do Oeste	5.976	15	4	19	123	42	0	0	0	251,00
20	Palotina	30.859	28	10	38	178	104	0	0	0	90,74
20	Pato Bragado	5.304	3	14	17	50	20	1	0	0	56,56
20	Quatro Pontes	3.998	0	2	2	16	11	0	0	0	-
20	Santa Helena	25.415	352	37	389	1.047	363	6	1	1	1.385,01
20	São José das Palmeiras	3.847	0	0	0	19	6	0	0	0	-
20	São Pedro do Iguaçu	6.388	4	0	4	22	10	0	0	0	62,62
20	Terra Roxa	17.517	49	0	49	206	50	0	0	0	279,73
20	Toledo	132.077	345	43	388	982	248	0	0	0	261,21
20	Tupãssi	8.261	7	1	8	86	36	0	1	0	84,74
21	Curiúva	14.817	0	0	0	5	0	0	0	0	-
21	Ortigueira	23.418	0	0	0	3	1	0	0	0	-
21	Reserva	26.522	0	0	0	3	2	0	0	0	-
21	Telêmaco Borba	75.809	4	9	13	213	148	0	0	0	5,28
21	Tibagi	20.377	0	0	0	3	1	0	0	0	-
21	Ventania	11.093	0	0	0	1	1	0	0	0	-
22	Arapuã	3.426	1	2	3	14	4	0	0	0	29,19
22	Ariranha do Ivaí	2.359	1	1	2	6	1	0	0	0	42,39
22	Cândido de Abreu	16.339	0	0	0	3	0	0	0	0	-
22	Cruzmaltina	3.147	0	1	1	13	15	0	0	0	-
22	Godoy Moreira	3.245	4	10	14	21	4	0	0	0	123,27
22	Ivaiporã	32.710	132	10	142	398	192	0	0	0	403,55
22	Jardim Alegre	12.191	3	5	8	106	50	0	0	0	24,61
22	Lidianópolis	3.774	0	0	0	4	1	0	0	0	-
22	Lunardelli	5.127	0	0	0	12	7	0	0	0	-
22	Manoel Ribas	13.660	0	3	3	15	18	0	0	0	-
22	Mato Rico	3.668	0	0	0	2	0	0	0	0	-
22	Nova Tebas	6.792	1	0	1	11	3	0	0	0	14,72
22	Rio Branco do Ivaí	4.088	0	0	0	3	2	0	0	0	-
22	Rosário do Ivaí	5.367	14	3	17	28	11	0	0	0	260,85
22	Santa Maria do Oeste	11.009	0	0	0	2	0	0	0	0	-
22	São João do Ivaí	11.228	2	0	2	28	21	0	0	0	17,81
TOTAL		11.163.018	35774	2696	38470	122076	41695	685	78	40	320,47

FONTE: Sala de Situação da Dengue/ SVS/ SESA

NOTA: Dados populacionais resultados do CENSO 2010 – IBGE estimativa para TCU 2015.

* Dados considerados até 26 de Abril de 2016.

Foram suprimidos municípios onde não houve notificação de suspeitos de dengue.

Alguns municípios apresentaram correção de informações.

SITUAÇÃO DA CHIKUNGUNYA e ZIKA VÍRUS NO PARANÁ

TABELA 4 – Número de casos confirmados autóctones, importados, total de confirmados e notificados de CHIKUNGUNYA e ZIKA VÍRUS e incidência (de autóctones) por 100.000 habitantes por município – Paraná – Semana Epidemiológica 31/2015 a 16/2016 - 2015/2016

RS	MUNICÍPIOS	População	CHIKUNGUNYA					ZIKA VÍRUS				
			AUTOC	IMPORT	TOTAL	NOTIF	INCID	AUTOC	IMPORT	TOTAL	NOTIF	INCID
1	Antonina	19.416	0	0	0	0	-	0	0	0	2	-
1	Guaraqueçaba	7.966	0	0	0	0	-	0	0	0	26	-
1	Guaratuba	35.182	0	1	1	1	-	5	1	6	8	14,21
1	Matinhos	32.591	0	0	0	0	-	0	1	1	1	-
1	Paranaguá	150.660	0	3	3	28	-	9	0	9	60	5,97
1	Pontal do Paraná	24.352	0	0	0	9	-	0	4	4	4	-
2	Almirante Tamandaré	112.870	0	1	1	1	-	1	4	5	2	0,89
2	Araucária	133.428	0	2	2	2	-	0	2	2	9	-
2	Campina Grande do Sul	41.821	0	0	0	0	-	1	1	2	2	2,39
2	Campo Largo	124.098	0	0	0	3	-	1	2	3	2	0,81
2	Campo Magro	27.517	0	0	0	1	-	0	1	1	5	-
2	Colombo	232.432	0	0	0	0	-	0	0	0	8	-
2	Curitiba	1.879.355	0	15	15	60	-	8	31	39	121	0,43
2	Pinhais	127.045	0	1	1	7	-	0	2	2	8	-
2	Piraquara	104.481	0	1	1	0	-	0	0	0	0	-
2	São José dos Pinhais	297.895	0	1	1	14	-	0	3	3	11	-
2	Tijucas do Sul	15.970	0	0	0	1	-	0	0	0	0	-
3	Arapoti	27.547	0	0	0	0	-	0	1	1	2	-
3	Carambeí	21.590	0	0	0	2	-	0	0	0	2	-
3	Castro	70.810	0	0	0	0	-	0	1	1	2	-
3	Ivaí	13.628	0	2	2	2	-	0	0	0	0	-
3	Jaguariaíva	34.468	0	0	0	3	-	0	0	0	3	-
3	Piraí do Sul	24.953	0	0	0	0	-	0	1	1	2	-
3	Ponta Grossa	337.865	0	0	0	8	-	0	0	0	15	-
3	Sengés	19.302	0	0	0	0	-	0	1	1	1	-
4	Imbituva	31.055	0	0	0	0	-	0	0	0	2	-
4	Irati	59.708	0	0	0	2	-	0	2	2	4	-
4	Rebouças	14.869	0	0	0	1	-	0	0	0	2	-
4	Teixeira Soares	11.495	0	0	0	0	-	0	0	0	1	-
5	Cantagalo	13.452	0	0	0	0	-	0	0	0	2	-
5	Goioxim	7.517	0	0	0	1	-	0	0	0	1	-
5	Guarapuava	178.126	0	1	1	20	-	0	0	0	14	-
5	Laranjeiras do Sul	32.133	0	0	0	0	-	2	0	2	2	6,22
5	Pitanga	32.419	1	0	1	9	3,08	0	0	0	3	-
5	Porto Barreiro	3.564	0	0	0	0	-	0	1	1	1	-
5	Reserva do Iguaçu	7.815	0	0	0	0	-	0	0	0	1	-
6	Antônio Olinto	7.578	0	0	0	4	-	0	0	0	4	-
6	Bituruna	16.480	0	0	0	5	-	0	0	0	3	-
6	Cruz Machado	18.807	0	0	0	3	-	0	0	0	3	-
6	General Carneiro	14.039	0	0	0	2	-	0	0	0	1	-
6	Paula Freitas	5.773	0	0	0	3	-	0	0	0	2	-
6	São Mateus do Sul	44.594	0	0	0	16	-	0	0	0	11	-
6	União da Vitória	56.265	0	1	1	13	-	0	0	0	6	-
7	Chopinzinho	19.992	0	0	0	0	-	0	0	0	3	-
7	Itapejara D'Oeste	11.454	0	0	0	2	-	0	0	0	0	-
7	Palmas	47.674	0	0	0	2	-	0	0	0	2	-
7	Pato Branco	79.011	0	0	0	9	-	0	0	0	16	-
7	São João	10.709	0	0	0	2	-	2	1	3	5	18,68
8	Barracão	10.231	0	0	0	0	-	0	0	0	11	-
8	Bela Vista do Caroba	3.848	0	0	0	0	-	0	0	0	1	-
8	Capanema	19.275	0	0	0	0	-	1	0	1	11	5,19
8	Dois Vizinhos	39.138	0	0	0	23	-	0	0	0	4	-
8	Francisco Beltrão	86.499	0	3	3	14	-	0	0	0	16	-
8	Manfrinópolis	2.954	0	0	0	0	-	0	0	0	5	-
8	Marmeleiro	14.470	0	0	0	4	-	0	0	0	4	-
8	Nova Prata do Iguaçu	10.722	0	0	0	0	-	18	0	18	90	167,88
8	Pérola D'Oeste	6.746	0	0	0	1	-	0	1	1	3	-
8	Pranchita	5.558	0	0	0	0	-	0	1	1	6	-
8	Realeza	17.023	0	0	0	7	-	0	0	0	29	-
8	Salto do Lontra	14.539	0	0	0	0	-	1	0	1	6	6,88
8	Santa Izabel do Oeste	14.165	0	0	0	6	-	11	0	11	180	77,66

RS	MUNICÍPIOS	População	CHIKUNGUNYA					ZIKA VÍRUS				
			AUTOC	IMPORT	TOTAL	NOTIF	INCID	AUTOC	IMPORT	TOTAL	NOTIF	INCID
8	Santo Antônio Sudoeste	19.958	0	0	0	35	-	1	0	1	35	5,01
8	São Jorge D'Oeste	9.302	0	0	0	3	-	0	0	0	11	-
9	Foz do Iguaçu	263.782	0	2	2	6	-	0	2	2	67	-
9	Matelândia	17.340	0	0	0	0	-	0	0	0	1	-
9	Medianeira	44.885	0	0	0	1	-	1	0	1	18	2,23
9	Santa Terezinha de Itaipu	22.570	0	0	0	6	-	1	0	1	11	4,43
9	São Miguel do Iguaçu	27.197	0	0	0	3	-	1	0	1	19	3,68
9	Serranópolis do Iguaçu	4.652	0	0	0	0	-	1	0	1	1	21,50
10	Anahy	2.915	0	0	0	0	-	0	0	0	1	-
10	Boa Vista da Aparecida	7.968	0	0	0	7	-	1	1	2	17	12,55
10	Braganey	5.742	0	0	0	0	-	0	0	0	1	-
10	Cafelândia	16.611	0	0	0	0	-	0	0	0	10	-
10	Capitão Leônidas Marques	15.724	0	0	0	0	-	0	0	0	2	-
10	Cascavel	312.778	0	0	0	300	-	1	2	3	255	0,32
10	Catanduvas	10.459	0	0	0	0	-	0	0	0	1	-
10	Corbélia	17.076	0	0	0	2	-	2	0	2	41	11,71
10	Formosa do Oeste	7.296	0	0	0	0	-	0	0	0	1	-
10	Guaraniaçu	13.998	0	0	0	3	-	0	0	0	1	-
10	Jesuítas	8.964	0	0	0	5	-	0	0	0	3	-
10	Nova Aurora	11.537	0	0	0	1	-	0	0	0	1	-
10	Santa Tereza do Oeste	10.509	0	0	0	2	-	0	1	1	1	-
10	Três Barras do Paraná	12.227	0	0	0	2	-	0	0	0	2	-
10	Vera Cruz do Oeste	8.998	0	0	0	0	-	0	0	0	2	-
11	Altamira do Paraná	3.341	0	0	0	0	-	0	0	0	1	-
11	Boa Esperança	4.478	0	0	0	4	-	0	2	2	4	-
11	Campina da Lagoa	15.247	0	0	0	1	-	0	0	0	1	-
11	Campo Mourão	92.930	0	0	0	0	-	0	2	2	3	-
11	Corumbataí do Sul	3.749	0	0	0	0	-	0	0	0	1	-
11	Goioerê	29.702	0	0	0	0	-	0	1	1	2	-
11	Iretama	10.689	0	0	0	0	-	0	0	0	4	-
11	Juranda	7.697	0	0	0	0	-	0	1	1	1	-
11	Mamborê	13.943	0	0	0	0	-	0	0	0	2	-
11	Moreira Sales	12.709	0	0	0	2	-	1	0	1	1	7,87
11	Quinta do Sol	4.985	0	0	0	0	-	0	0	0	1	-
11	Roncador	11.065	0	0	0	0	-	0	0	0	2	-
11	Terra Boa	16.781	0	0	0	0	-	0	1	1	1	-
11	Ubiratã	21.864	0	0	0	1	-	0	0	0	0	-
12	Alto Piquiri	10.285	0	0	0	0	-	0	1	1	1	-
12	Altônia	21.744	0	0	0	0	-	0	0	0	1	-
12	Cruzeiro do Oeste	21.190	0	0	0	2	-	0	0	0	0	-
12	Icaraíma	8.641	0	0	0	1	-	0	0	0	0	-
12	Maria Helena	5.982	0	0	0	1	-	0	0	0	0	-
12	São Jorge do Patrocínio	6.015	0	0	0	0	-	0	0	0	1	-
12	Umuarama	108.218	0	0	0	76	-	2	0	2	76	1,85
13	Cianorte	77.515	0	1	1	326	-	0	0	0	309	-
13	Cidade Gaúcha	12.069	0	0	0	58	-	0	0	0	77	-
13	Guaporema	2.290	0	0	0	4	-	0	0	0	4	-
13	Indianópolis	4.481	0	0	0	3	-	0	0	0	3	-
13	Japurá	9.167	0	0	0	27	-	0	2	2	34	-
13	Jussara	6.963	0	0	0	58	-	0	1	1	55	-
13	Rondon	9.488	0	0	0	47	-	0	0	0	40	-
13	São Manoel do Paraná	2.180	0	0	0	3	-	0	0	0	4	-
13	São Tomé	5.657	0	0	0	5	-	0	0	0	5	-
13	Tapejara	15.704	0	0	0	22	-	0	0	0	11	-
13	Tuneiras do Oeste	8.860	0	0	0	39	-	1	0	1	49	11,29
14	Alto Paraná	14.518	0	0	0	28	-	0	0	0	29	-
14	Cruzeiro do Sul	4.637	0	0	0	0	-	0	0	0	6	-
14	Diamante do Norte	5.463	0	0	0	0	-	0	0	0	2	-
14	Guairaçá	6.531	0	0	0	2	-	0	0	0	13	-
14	Itaúna do Sul	3.349	0	0	0	1	-	1	0	1	32	29,86
14	Loanda	22.603	0	0	0	0	-	0	1	1	6	-
14	Mariena	7.134	0	0	0	10	-	1	0	1	11	14,02
14	Nova Londrina	13.470	0	0	0	14	-	0	0	0	26	-
14	Paraíso do Norte	13.011	0	0	0	7	-	0	0	0	6	-
14	Paranapoema	3.050	0	0	0	0	-	0	0	0	3	-
14	Paranavaí	86.773	0	0	0	7	-	4	0	4	67	4,61
14	Planaltina do Paraná	4.277	0	0	0	0	-	0	0	0	3	-

RS	MUNICÍPIOS	População	CHIKUNGUNYA					ZIKA VÍRUS				
			AUTOC	IMPORT	TOTAL	NOTIF	INCID	AUTOC	IMPORT	TOTAL	NOTIF	INCID
14	Querência do Norte	12.247	0	0	0	0	-	0	0	0	3	-
14	Santa Isabel do Ivaí	8.896	0	0	0	8	-	0	0	0	17	-
14	São Carlos do Ivaí	6.756	0	0	0	0	-	0	0	0	2	-
14	Sta Cruz Monte Castelo	8.166	0	0	0	2	-	0	0	0	6	-
14	Terra Rica	16.326	0	0	0	0	-	1	0	1	7	6,13
15	Ângulo	2.964	0	0	0	1	-	0	0	0	1	-
15	Astorga	25.976	0	0	0	4	-	0	0	0	2	-
15	Atalaia	4.004	0	0	0	1	-	0	0	0	1	-
15	Colorado	23.678	0	0	0	7	-	31	1	32	44	130,92
15	Flórida	2.674	0	0	0	2	-	0	0	0	1	-
15	Lobato	4.690	0	0	0	3	-	0	0	0	3	-
15	Mandaguaçu	21.672	1	0	1	9	4,61	0	0	0	4	-
15	Mandaguari	34.289	1	0	1	8	2,92	0	0	0	3	-
15	Marialva	34.388	0	1	1	4	-	0	0	0	3	-
15	Maringá	397.437	2	3	5	63	0,50	17	4	21	96	4,28
15	Nova Esperança	27.886	0	0	0	4	-	0	0	0	3	-
15	Paçandu	39.291	0	0	0	2	-	0	0	0	2	-
15	Paranacity	11.069	0	0	0	1	-	0	0	0	0	-
15	São Jorge do Ivaí	5.674	0	0	0	1	-	0	0	0	1	-
15	Sarandi	90.376	0	0	0	6	-	0	0	0	6	-
16	Apucarana	130.430	0	0	0	7	-	0	1	1	12	-
16	Arapongas	115.412	0	3	3	14	-	1	0	1	22	0,87
16	Borrazópolis	7.497	0	0	0	2	-	0	0	0	3	-
16	Califórnia	8.505	0	0	0	1	-	0	0	0	1	-
16	Faxinal	17.160	0	0	0	1	-	0	0	0	1	-
16	Jandaia do Sul	21.203	0	0	0	7	-	0	0	0	5	-
16	Marilândia do Sul	9.078	0	0	0	0	-	0	0	0	1	-
16	Mauá da Serra	9.705	0	0	0	1	-	0	0	0	2	-
16	Sabáudia	6.585	0	0	0	2	-	0	0	0	1	-
17	Alvorada do Sul	11.057	0	2	2	2	-	0	0	0	0	-
17	Assaí	16.212	0	0	0	0	-	1	0	1	1	6,17
17	Bela Vista do Paraíso	15.612	0	0	0	0	-	0	0	0	1	-
17	Cafeara	2.873	0	0	0	2	-	0	0	0	10	-
17	Cambé	103.822	0	0	0	0	-	1	0	1	4	0,96
17	Florestópolis	11.205	0	0	0	0	-	0	0	0	1	-
17	Ibiporã	52.330	0	0	0	0	-	5	0	5	5	9,55
17	Jaguapitã	13.174	0	0	0	1	-	0	0	0	27	-
17	Jataizinho	12.504	0	0	0	0	-	5	0	5	6	39,99
17	Londrina	548.249	0	1	1	9	-	9	0	9	75	1,64
17	Lupionópolis	4.859	0	0	0	0	-	3	1	4	6	61,74
17	Miraselva	1.885	0	0	0	0	-	0	0	0	2	-
17	Prado Ferreira	3.668	0	0	0	2	-	0	0	0	2	-
17	Rolândia	63.316	0	1	1	5	-	0	1	1	20	-
17	Tamarana	13.730	0	0	0	6	-	0	0	0	4	-
18	Abatiá	7.823	0	0	0	0	-	0	0	0	3	-
18	Andirá	20.876	0	0	0	12	-	0	0	0	9	-
18	Bandeirantes	32.639	0	1	1	162	-	2	0	2	247	6,13
18	Congonhinhas	8.736	0	0	0	1	-	1	0	1	3	11,45
18	Cornélio Procópio	48.551	0	0	0	21	-	0	0	0	30	-
18	Itambaracá	6.852	0	0	0	37	-	2	0	2	26	29,19
18	Leópolis	4.165	0	0	0	40	-	0	0	0	39	-
18	Nova América da Colina	3.553	0	0	0	2	-	0	0	0	2	-
18	Nova Fátima	8.359	0	0	0	7	-	1	0	1	15	11,96
18	Nova Santa Bárbara	4.163	0	0	0	0	-	0	0	0	3	-
18	Rancho Alegre	3.990	0	0	0	2	-	1	1	2	7	25,06
18	Ribeirão do Pinhal	13.646	0	0	0	4	-	0	1	1	5	-
18	Santa Amélia	3.684	0	0	0	3	-	1	0	1	13	27,14
18	Santa Cecília do Pavão	3.597	0	0	0	0	-	0	0	0	1	-
18	São Sebastião Amoreira	8.952	0	1	1	8	-	0	0	0	9	-
18	Uraí	11.695	0	0	0	12	-	0	0	0	11	-
19	Barra do Jacaré	2.821	0	0	0	2	-	0	0	0	2	-
19	Cambará	25.170	0	0	0	9	-	0	0	0	9	-
19	Figueira	8.268	0	0	0	4	-	0	0	0	4	-
19	Guapirama	3.950	0	0	0	1	-	0	0	0	1	-
19	Ibaiti	30.678	0	0	0	2	-	0	0	0	2	-
19	Jacarezinho	40.243	0	1	1	43	-	0	0	0	42	-
19	Joaquim Távora	11.544	0	0	0	6	-	0	0	0	6	-
19	Quatiguá	7.410	0	0	0	4	-	0	0	0	4	-

RS	MUNICÍPIOS	População	CHIKUNGUNYA					ZIKA VÍRUS				
			AUTO	IMPORT	TOTAL	NOTIF	INCID	AUTO	IMPORT	TOTAL	NOTIF	INCID
19	Ribeirão Claro	10.949	0	0	0	1	-	0	0	0	1	-
19	Salto do Itararé	5.201	0	0	0	1	-	0	0	0	1	-
19	Santo Antônio da Platina	45.299	0	0	0	33	-	0	0	0	33	-
19	Siqueira Campos	20.094	0	0	0	19	-	1	0	1	19	4,98
19	Tomazina	8.619	0	0	0	6	-	0	0	0	6	-
19	Wenceslau Braz	19.847	0	0	0	2	-	0	0	0	2	-
20	Assis Chateaubriand	34.027	0	0	0	1	-	1	1	2	23	2,94
20	Diamante D'Oeste	5.259	0	0	0	1	-	0	0	0	2	-
20	Entre Rios do Oeste	4.306	0	0	0	1	-	2	0	2	2	46,45
20	Guaira	32.591	0	0	0	1	-	0	0	0	1	-
20	Mar. Cândido Rondon	50.808	0	1	1	3	-	0	0	0	4	-
20	Maripá	5.793	0	0	0	0	-	0	0	0	1	-
20	Ouro Verde do Oeste	5.976	0	0	0	1	-	0	0	0	0	-
20	Palotina	30.859	0	0	0	0	-	0	0	0	6	-
20	Pato Bragado	5.304	0	0	0	11	-	0	0	0	9	-
20	Quatro Pontes	3.998	0	0	0	1	-	0	0	0	1	-
20	Santa Helena	25.415	0	0	0	10	-	2	0	2	6	7,87
20	Terra Roxa	17.517	0	1	1	0	-	0	0	0	0	-
20	Toledo	132.077	0	0	0	8	-	1	2	3	9	0,76
20	Tupãssi	8.261	0	0	0	1	-	0	1	1	6	-
21	Curiúva	14.817	0	0	0	1	-	0	0	0	1	-
21	Imbaú	12.400	0	0	0	1	-	0	0	0	1	-
21	Ortigueira	23.418	0	0	0	3	-	0	0	0	3	-
21	Reserva	26.522	0	0	0	2	-	0	0	0	1	-
21	Telêmaco Borba	75.809	0	0	0	51	-	1	0	1	51	1,32
21	Tibagi	20.377	0	0	0	4	-	0	0	0	4	-
22	Ivaiporã	32.710	0	0	0	10	-	0	0	0	9	-
22	Jardim Alegre	12.191	0	0	0	0	-	0	0	0	1	-
22	Lunardelli	5.127	0	0	0	1	-	0	0	0	1	-
22	Rosário do Ivaí	5.367	0	0	0	1	-	0	0	0	0	-
	TOTAL	11.163.018	5	51	56	2.161	0,04	169	94	263	3.265	1,51

FONTE: DVDTV/ SVS/ SESA

NOTA: Dados populacionais resultados do CENSO 2010 – IBGE estimativa para TCU 2015.

* Dados considerados até 26 de Abril de 2016.

Foram suprimidos municípios onde não houve notificação de suspeitos de dengue.
Alguns municípios apresentaram correção de informações.