



**SITUAÇÃO DA DENGUE, CHIKUNGUNYA e ZIKA VÍRUS NO PARANÁ –
2017/2018**
**Informe técnico 06 – Período 2017/2018 – Semana Epidemiológica(SE)
31/2017 a 42/2017**
Atualizado em 24/10/2017 às 15h25

Neste Informe, a Secretaria de Estado da Saúde do Paraná apresenta a situação da dengue com os dados do novo período de acompanhamento epidemiológico do agravo com dados a partir da semana epidemiológica 31/2017 a 42/2017 para conhecimento e aplicação da informação e tomada das medidas de controle necessárias conforme comportamento do agravo.

PERÍODO DA SEMANA EPIDEMIOLÓGICA 31/2017 A 42/2017

DENGUE – PARANÁ 2017/2018*

Período
2017/2018

MUNICÍPIOS COM NOTIFICAÇÃO REGIONAIS COM NOTIFICAÇÃO	195
MUNICÍPIOS COM CASOS CONFIRMADOS REGIONAIS COM CASOS CONFIRMADOS	21
MUNICÍPIOS COM CASOS AUTÓCTONES REGIONAIS COM CASOS AUTÓCTONES (09ª, 10ª, 14ª, 15ª, 17ª, 20ª e 22ª)	31
	07
	25
	07
TOTAL DE CASOS	122
TOTAL DE CASOS AUTÓCTONES	115
TOTAL DE CASOS IMPORTADOS	07
TOTAL DE NOTIFICADOS	3.330

Situação 2017/2018

Foram notificados¹ da semana epidemiológica 31/2017 (primeira semana de agosto) a semana 42/2017, 3.330 casos suspeitos de dengue, destes 2.144 foram descartados.

A Figura 1 apresenta a distribuição dos casos notificados e confirmados (autóctones e importados) de Dengue no Paraná.

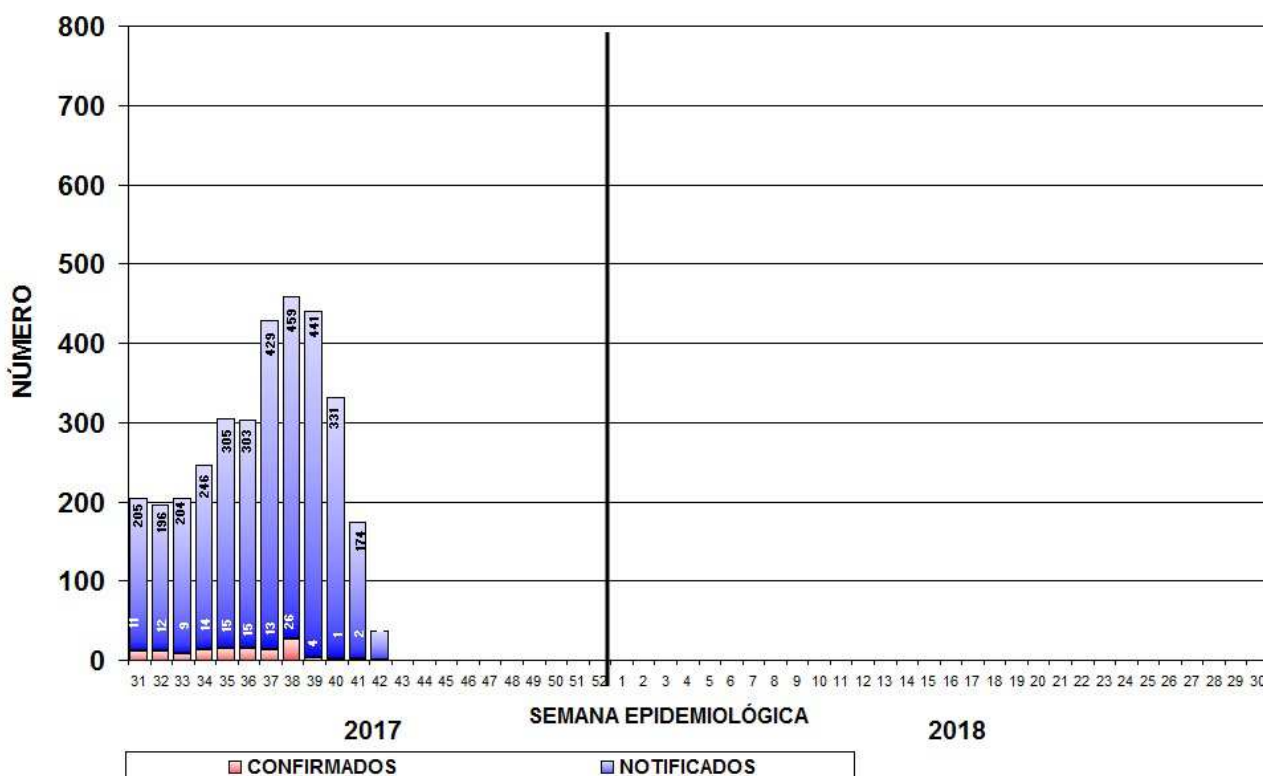

Fonte: SESA/SVS/Sala de Situação

Figura 1 – Total de casos notificados (acima da coluna) e confirmados de dengue por semana epidemiológica de início dos sintomas, Paraná – Período semana 31/2017 a 42/2017.

¹ Dados da Planilha Complementar do Estado/PR.

Comparativo das informações: Semana Epidemiológica (SE) 31/2017 a 40/2017 com o acumulado da SE 31/2017 a 42/2017				
	SE 31/2017 a 40/2017	SE 31/2016 a 42/2017	Nº (DIFERENÇA)	% (ACRÉSCIMO)
MUNICÍPIOS COM NOTIFICAÇÃO	180	195	15	8,33
REGIONAIS COM NOTIFICAÇÃO	21	21	0	0,00
MUNICÍPIOS COM CASOS CONFIRMADOS	24	31	7	29,17
REGIONAIS COM CASOS CONFIRMADOS	7	7	0	0,00
MUNICÍPIOS COM CASOS AUTÓCTONES	19	25	6	31,58
REGIONAIS COM CASOS AUTÓCTONES (09ª, 10ª, 14ª, 15ª, 17ª, 20ª e 22ª)	7	7	0	0,00
TOTAL DE CASOS	71	122	51	71,83
TOTAL DE CASOS AUTÓCTONES	65	115	50	76,92
TOTAL DE CASOS IMPORTADOS	6	7	1	16,67
TOTAL DE NOTIFICADOS	2625	3330	705	26,86

Fonte: Sala de Situação da Dengue/SVS/SESA

Quanto à classificação final (Tabela 1), dos 3.330 casos notificados, 1.064 (32,0%) permanecem em investigação.

Tabela 1 – Classificação final por critério de encerramento dos casos de dengue, Paraná, Semana Epidemiológica 31/2017 a 42/2017.

Classificação Final	Critério de encerramento		Total
	Laboratorial (%)	Clínico-epidemiológico (%)	
Dengue	53 (44,9)	65 (55,1%)	118
Dengue com Sinais de Alarme (D S A)	2	-	2
Dengue Grave (D G)	2	-	2
Descartados	-	-	2.144
Em andamento/investigação	-	-	1.064
Total	57 (1,7%)	65(1,9%)	3.330

Fonte: Sala de Situação em Saúde/SVS/SESA

A incidência no Estado é de 1,03 casos por 100.000 hab. (115/11.163.018 hab.). O Ministério da Saúde classifica como baixa incidência quando o número de casos autóctones for menor do que 100 casos por 100.000 habitantes.

Podemos observar da Figura 2 (e Tabela 3), que no período da semana 31/2017 a 42/2017, dos 399 municípios do Paraná, 25 (6,3%) tiveram ocorrência de caso autóctone, com incidência variando de 80,14 a 0,18 casos por 100.000 habitantes. São municípios da maior para a menor incidência: Tamboara, Serranópolis do Iguaçu, Lupionópolis, Floraí, Maringá, Foz do Iguaçu, Alvorada do Sul, Santa Fé, Jardim Alegre, Querência do Norte, Jataizinho, São Miguel do Iguaçu, Alto Paraná, Cafelândia, Paçandu, Marechal Cândido Rondon, Nova Esperança, Assis Chateaubriand, Marialva, Paranavaí, Toledo, Cambé, Cascavel, Sarandi e Londrina.

Os municípios com maior número de casos suspeitos notificados são Londrina (631), Foz do Iguaçu (451) e Maringá (396).

Os municípios com maior número de casos confirmados são: Maringá (48), Foz do Iguaçu (31), e Cascavel (5).

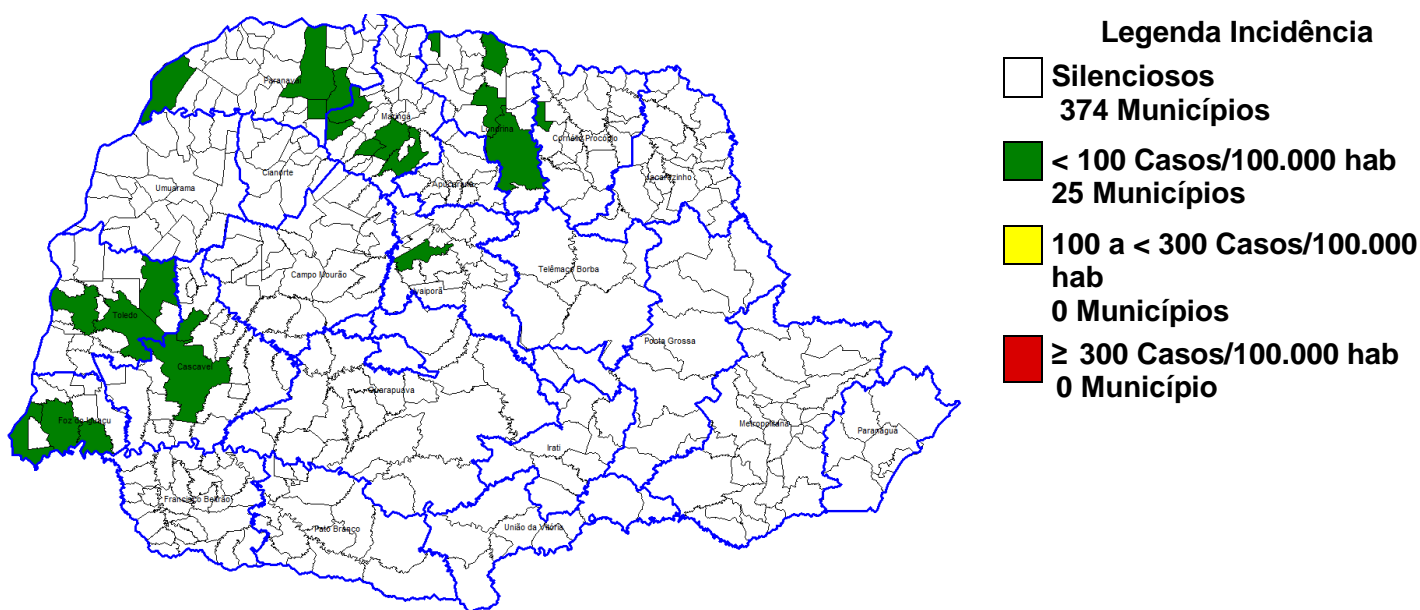

Fonte: SESA/SVS/Sala de Situação

Figura 2 – Classificação dos municípios segundo incidência de dengue por 100.000 habitantes – Paraná – Semana Epidemiológica 31/2017 a 42/2017*.

A SESA chama a atenção para o Serviço de Alerta Climático de Dengue do Laboratório de Climatologia da UFPR disponível no endereço www.laboclima.ufpr.br referente à semana 42/2017 para que os municípios identifiquem sua situação de risco para a condição favorável à proliferação do mosquito da dengue e intensifiquem as medidas de controle necessárias, principalmente os municípios do Oeste, Noroeste e Norte.

O Laboratório de Climatologia (UFPR/LABOCLIMA), fornece informações sobre as condições climáticas favoráveis ao desenvolvimento do mosquito *Aedes aegypti*, e apresenta semanalmente os graus de risco para o desenvolvimento do vetor, contribuindo para o planejamento das atividades desse controle pelos municípios.

Para mais detalhes sobre as informações climáticas acesse o link citado acima.

Estado do Paraná - Risco Climático da Dengue por Municípios (15/10/2017 - 21/10/2017)

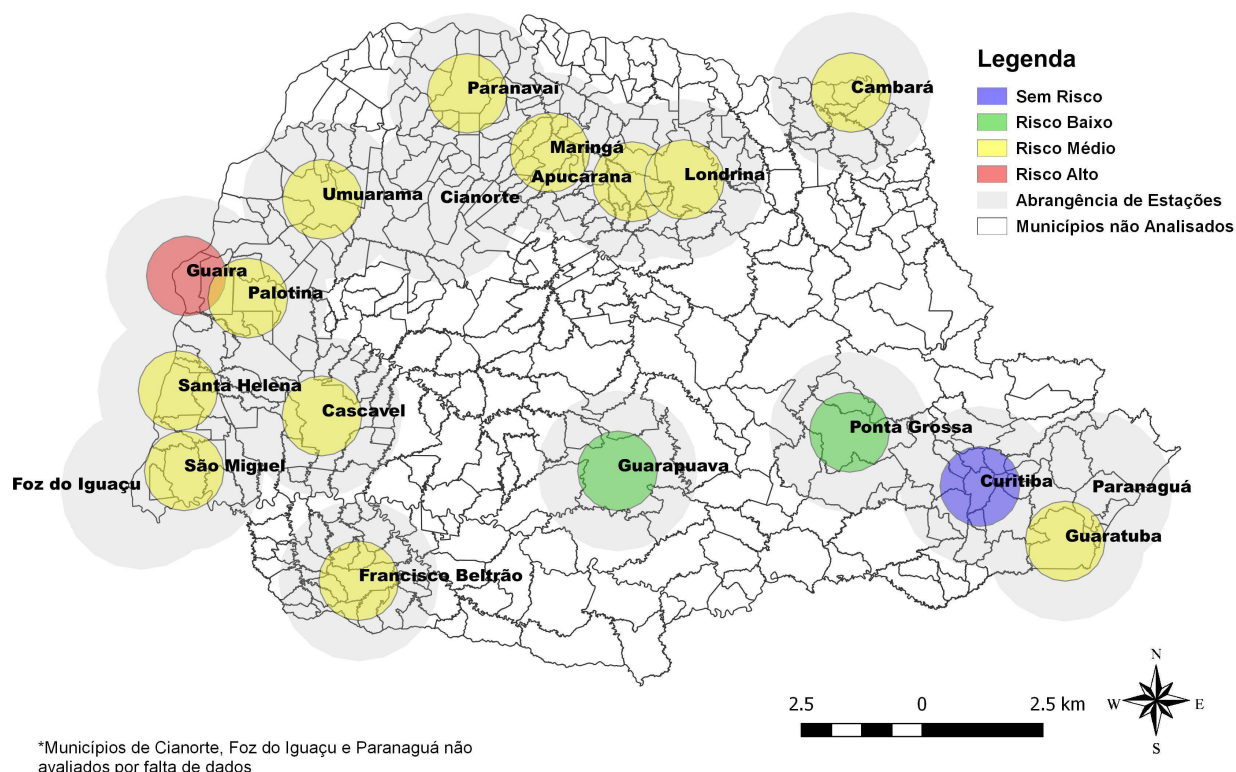

Fonte: Laboclima/UFPR

Figura 3: Risco climático para desenvolvimento de criadouros por Estações Meteorológicas. Paraná, 2017.

Das 19 estações meteorológicas analisadas na **Semana Epidemiológica 42/2017** com relação as condições climáticas favoráveis à reprodução e desenvolvimento de focos (criadouros) e dispersão do mosquito *Aedes aegypti*, **1 (uma)** estava sem risco, **2 (duas)** estavam com risco baixo, **12 (doze)** estavam com risco médio, **1(uma)** estava com risco alto e **3 (três)** não foram avaliadas por falta de dados.

A SESA alerta para o fato de que este mapa é atualizado semanalmente (vide Figura acima).

Na Tabela 2, podemos observar a incidência por Regional de Saúde no período da semana 31/2017 a 42/2017. Em 07 Regionais de Saúde (31,8 %) há transmissão autóctone.

Tabela 2 – Número de casos de dengue, notificados, dengue grave (DG), dengue com sinais de alarme (DSA), óbitos e incidência por 100.000 habitantes por Regional de Saúde, Paraná – Semana Epidemiológica 31/2017 a 42/2017*

REGIONAL DE SAÚDE	POPU- LAÇÃO	CASOS			NOTIFI- CADOS	DSA	DG	ÓBI- TOS	INCI- DÊNCIA
		AUTÓC	IMPORT	TOTAL					
1ª RS - Paranaguá	286.602	0	0	0	237	0	0	0	-
2ª RS - Metropolitana	3.502.790	0	0	0	15	0	0	0	-
3ª RS - Ponta Grossa	618.376	0	0	0	6	0	0	0	-
4ª RS - Irati	171.453	0	0	0	1	0	0	0	-
5ª RS - Guarapuava	459.398	0	0	0	10	0	0	0	-
6ª RS - União da Vitória	174.970	0	0	0	0	0	0	0	-
7ª RS - Pato Branco	264.185	0	0	0	22	0	0	0	-
8ª RS - Francisco Beltrão	355.682	0	0	0	51	0	0	0	-
9ª RS - Foz do Iguaçu	405.894	33	2	35	526	2	1	0	8,13
10ª RS - Cascavel	540.131	6	1	7	143	0	0	0	1,11
11ª RS - Campo Mourão	340.320	0	0	0	73	0	0	0	-
12ª RS - Umuarama	277.040	0	0	0	68	0	0	0	-
13ª RS - Cianorte	154.374	0	0	0	38	0	0	0	-
14ª RS - Paranavaí	274.257	8	2	10	152	0	0	0	2,92
15ª RS - Maringá	799.890	55	0	55	583	0	0	0	6,88
16ª RS - Apucarana	372.823	0	0	0	99	0	0	0	-
17ª RS - Londrina	935.904	6	0	6	1.144	0	1	0	0,64
18ª RS - Cornélio Procopio	230.231	0	0	0	13	0	0	0	-
19ª RS - Jacarezinho	290.216	0	0	0	26	0	0	0	-
20ª RS - Toledo	385.916	6	2	8	101	0	0	0	1,55
21ª RS - Telêmaco Borba	184.436	0	0	0	17	0	0	0	-
22ª RS - Ivaiporã	138.130	1	0	1	5	0	0	0	0,72
TOTAL PARANÁ	11.163.018	115	7	122	3.330	2	2	0	1,03

FONTE: Sala de Situação da Dengue/SVS/SESA

NOTA: Dados populacionais resultados do CENSO 2010 – IBGE estimativa para TCU 2015.

Quanto à distribuição etária dos casos confirmados, 56,62% concentraram-se na faixa etária de 20 a 49 anos, seguida pelas faixas etárias de 10 a 19 anos com 15,44 % dos casos.(Figura 4).

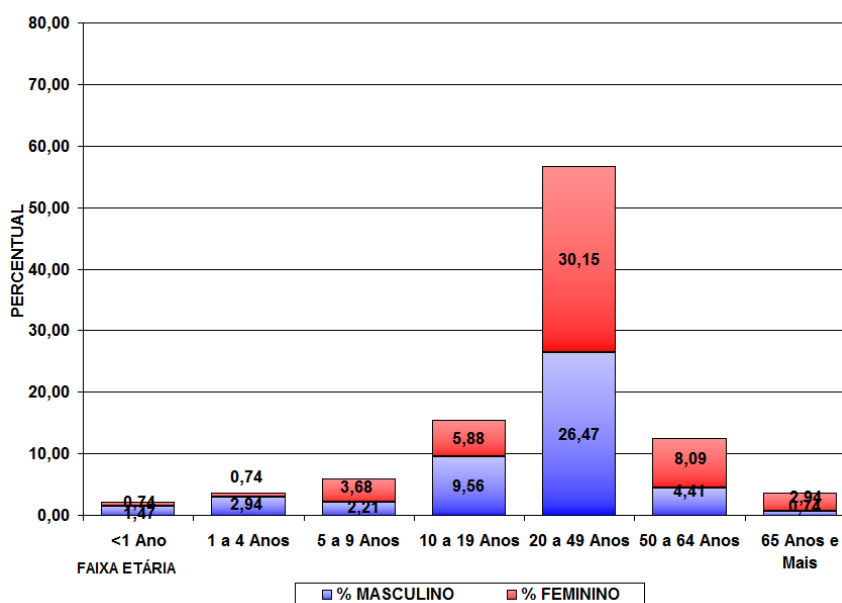

Fonte: SESA/SVS/Sala de Situação

Figura 4 – Distribuição proporcional de casos confirmados de dengue por faixa etária e sexo, semana epidemiológica de início dos sintomas 31/2017 a 42/2017, Paraná – 2017/2018.

TABELA 3 – Número de casos confirmados autóctones, importados, total de confirmados e notificados de Dengue, Dengue Grave (DG), Dengue com Sinais de Alarme (DSA), óbitos e incidência (de autóctones) por 100.000 habitantes por município – Paraná – Semana Epidemiológica 31/2017 a 42/2017 *

RS	MUNICÍPIOS	POP	CASOS			NOTIF	DESC	DSA	DG	OB	INCID
			AUTOC	IMPORT	TOTAL						
1	Antonina	19.416	0	0	0	1	1	0	0	0	-
1	Guarapuacaba	7.966	0	0	0	2	2	0	0	0	-
1	Paranaguá	150.660	0	0	0	234	196	0	0	0	-
2	Curitiba	1.879.355	0	0	0	14	127	0	0	0	-
2	São José dos Pinhais	297.895	0	0	0	1	6	0	0	0	-
3	Ipiranga	14.978	0	0	0	1	0	0	0	0	-
3	Palmeira	33.753	0	0	0	1	1	0	0	0	-
3	Ponta Grossa	337.865	0	0	0	4	2	0	0	0	-
4	Guamiranga	8.484	0	0	0	1	1	0	0	0	-
5	Boa Ventura São Roque	6.683	0	0	0	1	0	0	0	0	-
5	Guarapuava	178.126	0	0	0	5	3	0	0	0	-
5	Laranjeiras do Sul	32.133	0	0	0	1	0	0	0	0	-
5	Pitanga	32.419	0	0	0	1	1	0	0	0	-
5	Prudentópolis	51.567	0	0	0	2	2	0	0	0	-
7	Cel Domingos Soares	7.580	0	0	0	1	1	0	0	0	-
7	Chopininho	19.992	0	0	0	5	4	0	0	0	-
7	Coronel Vivida	21.846	0	0	0	1	1	0	0	0	-
7	Itapejara D'Oeste	11.454	0	0	0	3	3	0	0	0	-
7	Pato Branco	79.011	0	0	0	11	8	0	0	0	-
7	São João	10.709	0	0	0	1	1	0	0	0	-
8	Ampére	18.591	0	0	0	2	2	0	0	0	-
8	Capanema	19.275	0	0	0	3	2	0	0	0	-
8	Dois Vizinhos	39.138	0	0	0	10	8	0	0	0	-
8	Francisco Beltrão	86.499	0	0	0	17	14	0	0	0	-
8	Nova Prata do Iguaçu	10.722	0	0	0	13	13	0	0	0	-
8	Realeza	17.023	0	0	0	1	1	0	0	0	-
8	Renascença	6.984	0	0	0	1	0	0	0	0	-
8	Salto do Lontra	14.539	0	0	0	1	1	0	0	0	-
8	Santa Izabel do Oeste	14.165	0	0	0	1	1	0	0	0	-
8	Santo Antônio Sudoeste	19.958	0	0	0	1	1	0	0	0	-
8	Verê	7.799	0	0	0	1	1	0	0	0	-
9	Foz do Iguaçu	263.782	30	1	31	451	402	2	1	0	11,37
9	Itaipulândia	10.236	0	1	1	3	2	0	0	0	-
9	Matelândia	17.340	0	0	0	3	3	0	0	0	-
9	Medianeira	44.885	0	0	0	26	12	0	0	0	-
9	Missal	10.847	0	0	0	5	5	0	0	0	-
9	Santa Terezinha Itaipu	22.570	0	0	0	19	10	0	0	0	-
9	São Miguel do Iguaçu	27.197	2	0	2	14	12	0	0	0	7,35
9	Serranópolis do Iguaçu	4.652	1	0	1	5	2	0	0	0	21,50
10	Boa Vista da Aparecida	7.968	0	0	0	3	0	0	0	0	-
10	Cafelândia	16.611	1	0	1	3	1	0	0	0	6,02
10	Cascavel	312.778	5	0	5	87	32	0	0	0	1,60
10	Catanduvas	10.459	0	0	0	2	2	0	0	0	-
10	Céu Azul	11.649	0	0	0	2	2	0	0	0	-
10	Corbélia	17.076	0	0	0	6	1	0	0	0	-
10	Formosa do Oeste	7.296	0	0	0	1	0	0	0	0	-

RS	MUNICÍPIOS	POP	CASOS			NOTIF	DESC	DSA	DG	OB	INCID
			AUTOC	IMPORT	TOTAL						
10	Guaraniaçu	13.998	0	0	0	4	0	0	0	0	-
10	Ibema	6.352	0	0	0	1	0	0	0	0	-
10	Jesuítas	8.964	0	1	1	8	1	0	0	0	-
10	Lindoeste	5.187	0	0	0	1	0	0	0	0	-
10	Nova Aurora	11.537	0	0	0	3	2	0	0	0	-
10	Quedas do Iguaçu	32.982	0	0	0	1	0	0	0	0	-
10	Santa Tereza do Oeste	10.509	0	0	0	2	0	0	0	0	-
10	Três Barras do Paraná	12.227	0	0	0	8	1	0	0	0	-
10	Vera Cruz do Oeste	8.998	0	0	0	11	5	0	0	0	-
11	Araruna	14.014	0	0	0	6	5	0	0	0	-
11	Barbosa Ferraz	12.487	0	0	0	2	1	0	0	0	-
11	Boa Esperança	4.478	0	0	0	3	3	0	0	0	-
11	Campo Mourão	92.930	0	0	0	7	6	0	0	0	-
11	Corumbataí do Sul	3.749	0	0	0	1	0	0	0	0	-
11	Engenheiro Beltrão	14.307	0	0	0	3	3	0	0	0	-
11	Fênix	4.908	0	0	0	1	1	0	0	0	-
11	Goioerê	29.702	0	0	0	15	13	0	0	0	-
11	Janiópolis	6.114	0	0	0	3	2	0	0	0	-
11	Juranda	7.697	0	0	0	2	1	0	0	0	-
11	Luiziana	7.471	0	0	0	2	0	0	0	0	-
11	Mamborê	13.943	0	0	0	6	2	0	0	0	-
11	Moreira Sales	12.709	0	0	0	1	0	0	0	0	-
11	Peabiru	14.144	0	0	0	2	1	0	0	0	-
11	Quinta do Sol	4.985	0	0	0	7	3	0	0	0	-
11	Roncador	11.065	0	0	0	1	1	0	0	0	-
11	Terra Boa	16.781	0	0	0	1	2	0	0	0	-
11	Ubiratã	21.864	0	0	0	10	9	0	0	0	-
12	Altônia	21.744	0	0	0	21	14	0	0	0	-
12	Cruzeiro do Oeste	21.190	0	0	0	5	4	0	0	0	-
12	Douradina	8.228	0	0	0	1	1	0	0	0	-
12	Icaraíma	8.641	0	0	0	2	2	0	0	0	-
12	Maria Helena	5.982	0	0	0	1	0	0	0	0	-
12	Mariluz	10.541	0	0	0	3	0	0	0	0	-
12	Nova Olímpia	5.782	0	0	0	3	2	0	0	0	-
12	Perobal	5.995	0	0	0	1	1	0	0	0	-
12	Pérola	10.937	0	0	0	16	0	0	0	0	-
12	São Jorge do Patrocínio	6.015	0	0	0	6	7	0	0	0	-
12	Tapira	5.851	0	0	0	2	0	0	0	0	-
12	Umuarama	108.218	0	0	0	7	12	0	0	0	-
13	Cianorte	77.515	0	0	0	32	12	0	0	0	-
13	Jussara	6.963	0	0	0	1	1	0	0	0	-
13	Rondon	9.488	0	0	0	2	0	0	0	0	-
13	São Manoel do Paraná	2.180	0	0	0	1	0	0	0	0	-
13	Tapejara	15.704	0	0	0	2	1	0	0	0	-
14	Alto Paraná	14.518	1	0	1	2	2	0	0	0	6,89
14	Amaporã	5.953	0	0	0	1	0	0	0	0	-
14	Diamante do Norte	5.463	0	0	0	3	1	0	0	0	-
14	Guairaçá	6.531	0	1	1	5	0	0	0	0	-
14	Itaúna do Sul	3.349	0	0	0	1	1	0	0	0	-
14	Loanda	22.603	0	1	1	10	14	0	0	0	-
14	Marilena	7.134	0	0	0	1	0	0	0	0	-
14	Mirador	2.334	0	0	0	1	1	0	0	0	-
14	Nova Londrina	13.470	0	0	0	3	0	0	0	0	-

RS	MUNICÍPIOS	POP	CASOS			NOTIF	DESC	DSA	DG	OB	INCID
			AUTOC	IMPORT	TOTAL						
14	Paraíso do Norte	13.011	0	0	0	4	4	0	0	0	-
14	Paranavaí	86.773	2	0	2	83	76	0	0	0	2,30
14	Planaltina do Paraná	4.277	0	0	0	4	3	0	0	0	-
14	Querência do Norte	12.247	1	0	1	10	5	0	0	0	8,17
14	Santa Isabel do Ivaí	8.896	0	0	0	2	0	0	0	0	-
14	Santo Antônio do Caiuá	2.757	0	0	0	3	0	0	0	0	-
14	Sta Cruz Monte Castelo	8.166	0	0	0	1	1	0	0	0	-
14	Tamboara	4.991	4	0	4	17	11	0	0	0	80,14
14	Terra Rica	16.326	0	0	0	1	1	0	0	0	-
15	Ângulo	2.964	0	0	0	1	1	0	0	0	-
15	Astorga	25.976	0	0	0	5	5	0	0	0	-
15	Atalaia	4.004	0	0	0	1	0	0	0	0	-
15	Colorado	23.678	0	0	0	7	0	0	0	0	-
15	Floraí	5.126	1	0	1	7	8	0	0	0	19,51
15	Floresta	6.467	0	0	0	7	5	0	0	0	-
15	Flórida	2.674	0	0	0	12	10	0	0	0	-
15	Itambé	6.192	0	0	0	4	3	0	0	0	-
15	Ivatuba	3.201	0	0	0	2	1	0	0	0	-
15	Lobato	4.690	0	0	0	1	1	0	0	0	-
15	Mandaguaçu	21.672	0	0	0	16	7	0	0	0	-
15	Mandaguari	34.289	0	0	0	10	7	0	0	0	-
15	Marialva	34.388	1	0	1	16	2	0	0	0	2,91
15	Maringá	397.437	48	0	48	396	314	0	0	0	12,08
15	Munhoz de Mello	3.909	0	0	0	5	0	0	0	0	-
15	Nossa Senhora Graças	4.064	0	0	0	7	5	0	0	0	-
15	Nova Esperança	27.886	1	0	1	14	3	0	0	0	3,59
15	Ourizona	3.488	0	0	0	2	1	0	0	0	-
15	Paiçandu	39.291	2	0	2	14	3	0	0	0	5,09
15	Paranacity	11.069	0	0	0	2	2	0	0	0	-
15	Presid. Castelo Branco	5.144	0	0	0	7	3	0	0	0	-
15	Santa Fé	11.431	1	0	1	9	6	0	0	0	8,75
15	São Jorge do Ivaí	5.674	0	0	0	2	1	0	0	0	-
15	Sarandi	90.376	1	0	1	36	5	0	0	0	1,11
16	Apucarana	130.430	0	0	0	18	7	0	0	0	-
16	Arapongas	115.412	0	0	0	42	27	0	0	0	-
16	Borrazópolis	7.497	0	0	0	1	0	0	0	0	-
16	Cambira	7.708	0	0	0	7	6	0	0	0	-
16	Faxinal	17.160	0	0	0	1	0	0	0	0	-
16	Jandaia do Sul	21.203	0	0	0	18	11	0	0	0	-
16	Marilândia do Sul	9.078	0	0	0	1	0	0	0	0	-
16	Marumbi	4.755	0	0	0	5	5	0	0	0	-
16	Novo Itacolomi	2.907	0	0	0	3	1	0	0	0	-
16	Rio Bom	3.360	0	0	0	2	1	0	0	0	-
16	Sabáudia	6.585	0	0	0	1	1	0	0	0	-
17	Alvorada do Sul	11.057	1	0	1	88	22	0	0	0	9,04
17	Assaí	16.212	0	0	0	26	25	0	0	0	-
17	Bela Vista do Paraíso	15.612	0	0	0	8	0	0	0	0	-
17	Cafeara	2.873	0	0	0	12	0	0	0	0	-
17	Cambé	103.822	2	0	2	117	26	0	0	0	1,93
17	Centenário do Sul	11.312	0	0	0	2	0	0	0	0	-
17	Florestópolis	11.205	0	0	0	2	0	0	0	0	-
17	Guaraci	5.434	0	0	0	1	0	0	0	0	-
17	Ibiporã	52.330	0	0	0	65	10	0	0	0	-

RS	MUNICÍPIOS	POP	CASOS			NOTIF	DESC	DSA	DG	OB	INCID
			AUTO	IMPORT	TOTAL						
17	Jaguapitã	13.174	0	0	0	16	0	0	0	0	-
17	Jataizinho	12.504	1	0	1	33	11	0	0	0	8,00
17	Londrina	548.249	1	0	1	631	261	0	1	0	0,18
17	Lupionópolis	4.859	1	0	1	37	20	0	0	0	20,58
17	Miraselva	1.885	0	0	0	9	0	0	0	0	-
17	Pitangueiras	3.073	0	0	0	5	0	0	0	0	-
17	Porecatu	13.973	0	0	0	5	0	0	0	0	-
17	Prado Ferreira	3.668	0	0	0	4	0	0	0	0	-
17	Primeiro de Maio	11.243	0	0	0	4	0	0	0	0	-
17	Rolândia	63.316	0	0	0	56	45	0	0	0	-
17	Sertanópolis	16.373	0	0	0	20	0	0	0	0	-
17	Tamarana	13.730	0	0	0	3	0	0	0	0	-
18	Andará	20.876	0	0	0	3	5	0	0	0	-
18	Bandeirantes	32.639	0	0	0	2	6	0	0	0	-
18	Cornélio Procópio	48.551	0	0	0	5	11	0	0	0	-
18	Leópolis	4.165	0	0	0	1	0	0	0	0	-
18	Ribeirão do Pinhal	13.646	0	0	0	1	2	0	0	0	-
18	São Sebastião Amoreira	8.952	0	0	0	1	9	0	0	0	-
19	Barra do Jacaré	2.821	0	0	0	1	0	0	0	0	-
19	Cambará	25.170	0	0	0	1	1	0	0	0	-
19	Carlópolis	14.337	0	0	0	1	0	0	0	0	-
19	Jacarezinho	40.243	0	0	0	6	6	0	0	0	-
19	Joaquim Távora	11.544	0	0	0	2	1	0	0	0	-
19	Santo Antônio da Platina	45.299	0	0	0	8	0	0	0	0	-
19	Siqueira Campos	20.094	0	0	0	2	0	0	0	0	-
19	Wenceslau Braz	19.847	0	0	0	5	1	0	0	0	-
20	Assis Chateaubriand	34.027	1	0	1	16	13	0	0	0	2,94
20	Diamante D'Oeste	5.259	0	0	0	1	0	0	0	0	-
20	Entre Rios do Oeste	4.306	0	1	1	7	4	0	0	0	-
20	Guaíra	32.591	0	1	1	1	4	0	0	0	-
20	Mal Cândido Rondon	50.808	2	0	2	2	0	0	0	0	3,94
20	Mercedes	5.398	0	0	0	3	1	0	0	0	-
20	Nova Santa Rosa	8.092	0	0	0	1	0	0	0	0	-
20	Ouro Verde do Oeste	5.976	0	0	0	1	0	0	0	0	-
20	Palotina	30.859	0	0	0	2	2	0	0	0	-
20	Santa Helena	25.415	0	0	0	34	11	0	0	0	-
20	Terra Roxa	17.517	0	0	0	12	4	0	0	0	-
20	Toledo	132.077	3	0	3	20	8	0	0	0	2,27
20	Tupãssi	8.261	0	0	0	1	1	0	0	0	-
21	Telêmaco Borba	75.809	0	0	0	16	14	0	0	0	-
21	Ventania	11.093	0	0	0	1	0	0	0	0	-
22	Ivaiporã	32.710	0	0	0	1	0	0	0	0	-
22	Jardim Alegre	12.191	1	0	1	4	2	0	0	0	8,20
TOTAL		11.163.018	115	7	122	3330	2144	2	2	0	1,03

FONTE: Sala de Situação da Dengue/ SVS/ SESA

NOTA: Dados populacionais resultados do CENSO 2010 – IBGE estimativa para TCU 2015.

* Dados considerados até 23 de Outubro de 2017. Divulgado

Foram suprimidos municípios onde não houve notificação de suspeitos de dengue.

Alguns municípios apresentaram correção de informações.

SITUAÇÃO DA CHIKUNGUNYA e ZIKA VÍRUS NO PARANÁ

TABELA 4 – Número de casos confirmados autóctones, importados, total de confirmados e notificados de CHIKUNGUNYA e ZIKA VÍRUS e incidência (de autóctones) por 100.000 habitantes por município – Paraná – Semana Epidemiológica 31/2017 a 42/2017*

RS	MUNICÍPIOS	População	CHIKUNGUNYA					ZIKA VÍRUS				
			AUTOC	IMPORT	TOTAL	NOTIF	INCID	AUTOC	IMPORT	TOTAL	NOTIF	INCID
1	Paranaguá	150.660	0	0	0	27	-	0	0	0	0	-
3	Palmeira	33.753	0	0	0	1	-	0	0	0	1	-
5	Pinhão	31.978	0	0	0	0	-	0	0	0	2	-
8	Dois Vizinhos	39.138	0	0	0	1	-	0	0	0	0	-
9	Foz do Iguaçu	263.782	0	0	0	9	-	0	0	0	9	-
9	Missal	10.847	0	0	0	1	-	0	0	0	0	-
10	Cafelândia	16.611	0	0	0	1	-	0	0	0	0	-
10	Cascavel	312.778	0	0	0	15	-	0	0	0	24	-
10	Sta Tereza do Oeste	10.509	0	0	0	0	-	0	0	0	6	-
11	Corumbataí do Sul	3.749	0	0	0	0	-	0	0	0	1	-
11	Engenheiro Beltrão	14.307	0	0	0	1	-	0	0	0	0	-
14	Paranavaí	86.773	1	0	1	5	1,15	0	0	0	1	-
15	Itambé	6.192	0	0	0	2	-	0	0	0	0	-
15	Maringá	397.437	0	0	0	12	-	0	0	0	1	-
15	Nova Esperança	27.886	0	0	0	3	-	0	0	0	0	-
15	Sarandi	90.376	0	0	0	1	-	0	0	0	1	-
16	Cambira	7.708	0	0	0	1	-	0	0	0	0	-
16	Rio Bom	3.360	1	0	1	1	29,76	0	0	0	0	-
17	Alvorada do Sul	11.057	0	0	0	0	-	0	0	0	1	-
17	Assaí	16.212	0	0	0	1	-	0	0	0	0	-
17	Jaguapitã	13.174	0	0	0	0	-	0	0	0	1	-
17	Londrina	548.249	0	0	0	6	-	0	0	0	1	-
17	Pitangueiras	3.073	0	0	0	1	-	0	0	0	0	-
19	Ibaiti	30.678	0	0	0	1	-	0	0	0	0	-
19	Santo Antônio Platina	45.299	0	0	0	3	-	0	0	0	0	-
19	Siqueira Campos	20.094	0	0	0	1	-	0	0	0	1	-
20	Assis Chateaubriand	34.027	0	0	0	1	-	0	0	0	0	-
20	Guaíra	32.591	0	0	0	0	-	0	0	0	1	-
20	Toledo	132.077	0	0	0	2	-	0	0	0	0	-
21	Telêmaco Borba	75.809	0	0	0	0	-	0	0	0	1	-
	TOTAL	11.163.018	2	0	2	97	0,02	0	0	0	52	-

FONTE: DVDTV/ SVS/ SESA

NOTA: Dados populacionais resultados do CENSO 2010 – IBGE estimativa para TCU 2015.

* Dados considerados até 23 de Outubro de 2017. Divulgado

Foram suprimidos municípios onde não houve notificação de suspeitos de ZIKA Vírus e CHIKUNGUNYA. Alguns municípios apresentaram correção de informações.